

사 업 보 고 서

(제 27 기)

사업연도 2023년 01월 01일 부터
2023년 12월 31일 까지

금융위원회

한국거래소 귀중

2024년 03월 20일

제출대상법인 유형 : 주권상장법인

면제사유발생 : 해당사항 없음

회 사 명 : 주식회사 씨씨에스충북방송

대 표 이 사 : 정 평 영

본 점 소 재 지 : 충청북도 충주시 예성로 114(용산동)
(전 화) 043-850-7080
(홈페이지) <http://www.ccstv.co.kr>

작 성 책 임 자 : (직 책) 대표이사 (성 명) 정 평 영
(전 화) 043-850-7080

목 차

【 대표이사 등의 확인 】

대표이사등의 확인·서명

확인서

우리는 당사의 대표이사 및 신고업무담당으로서 이 공시서류의 기재내용에 대해 상당한 주의를 다하여 직접 확인·검토한 결과, 중요한 기재사항의 기재 또는 표시의 누락이나 허위의 기재 또는 표시가 없고, 이 보고서에 표시된 기재 또는 표시사항을 이용하는 자의 중대한 오해를 유발하는 내용이 기재 또는 표시되지 아니하였음을 확인합니다.

또한, 당사는 [주식회사 등의 외부감사에 관한 법률] 제8조의 규정에 따라 내부회계관리제도를 마련하여 운영하고 있음을 확인합니다.

2024. 03. 20.

주씨씨에스충북방송

대표이사 정평영



신고업무담당 최각규



대표이사등의 확인서명(ccs)_20240320

I. 회사의 개요

1. 회사의 개요

가. 회사의 법적, 상업적 명칭

지배회사의 명칭은 주식회사 씨씨에스충북방송 이라고 표기합니다. 영문으로는 "KOREA CABLE T.V CHUNG-BUK SYSTEM CO., LTD." 라고 표기합니다. 단 약식으로 표기할 경우 (주)씨씨에스충북방송 또는 CCS 라고 표기합니다.

나. 설립일자 및 존속기간

지배회사는 충주시·제천시·단양군·증평군·괴산군·진천군·음성군에 대한 종합유선방송업을 영위할 목적으로 하여 1997년 7월 15일에 설립되어 1998년 12월 23일부터 동 서비스를 시작하였습니다. 회사는 2003년 5월 28일에 한국증권업협회로부터 협회중개시장("KOSDAQ") 등록을 승인받아 2003년 5월 30일자로 주식매매가 개시되었습니다.

다. 본사의 주소, 전화번호 및 홈페이지 주소

- 1) 주 소 : 충청북도 충주시 예성로 114(용산동)
- 2) 전화번호 : 043-850-7080
- 3) 홈페이지 : <http://www.ccstv.co.kr>

라. 연결대상 종속회사 개황

1) 연결대상 종속회사 현황(요약)

(단위 : 사)

구분	연결대상회사수				주요 종속회사수
	기초	증가	감소	기말	
상장	-	-	-	-	-
비상장	1	-	-	1	-
합계	1	-	-	1	-

※상세 현황은 '상세표-1. 연결대상 종속회사 현황(상세)' 참조

주) 주요종속회사 판단근거

- ① 최근사업연도말 자산총액이 지배회사 자산총액의 10% 이상인 종속회사
- ② 최근사업연도말 자산총액이 약 31.6억원 이상인 종속회사

1-1. 연결대상회사의 변동내용

구분	자회사	사유
신규 연결	-	-
	-	-
연결 제외	-	-
	-	-

마. 중소기업 등 해당 여부

중소기업 해당 여부		해당
	벤처기업 해당 여부	미해당
중견기업 해당 여부		미해당

바. 대한민국에 대리인이 있는 경우 이름(대표자), 주소 및 연락처

- 해당사항 없습니다.

사. 주요 사업의 내용

회사는 종합유선방송사업 및 기간통신사업, 별정통신사업 등을 주요 사업으로 영위하고 있으며, 회사의 현행 정관상 주요 사업목적은 다음과 같습니다.

No.	정관에 기재된 목적사업
1	종합유선방송국 운영사업
2	종합유선방송, TV광고 및 기타 프로그램 제작
3	종합유선방송으로서 행하는 상업광고 및 문화 서비스업
4	종합유선방송 기타 광고의 업무대행
5	출판물의 발행 및 음반제작(녹음 테이프) 판매업
6	시장조사와 용역
7	수출입업
8	전기통신공사업
9	부가통신 사업 및 이와 유사한 서비스업
10	중계유선 방송업
11	부동산사업 및 임대사업

No.	정관에 기재된 목적사업
12	홈네트워크 서비스업
13	보안/방재 서비스업
14	지역방송제작 및 송수신운영업
15	방송시설 및 장비의 임대업
16	국제전화, 회선설비 임대업
17	소프트웨어 자문,개발 및 공급업
18	데이터베이스 및 온라인 정보제공업
19	전송망공사 및 임대사업
20	데이터 방송사업
21	DMC(Digital Media Center)사업
22	VoIP(Voice Over Internet Protocol)사업
23	ISP(초고속인터넷)사업
24	VOD(Video On Demand)사업
25	위 각항의 사업과 동종류 또는 이에 관련한 사업에 대한 투자
26	전기통신사업법상 기간통신사업, 별정통신사업, 부가통신사업
27	통신 및 방송장비 제조업
28	방송, 문화 관련 아날로그 및 디지털 콘텐츠 제작 및 유통업
29	연예인, 아티스트 등의 매니지먼트 및 프로모션 사업
30	공연, 상영 등의 이벤트 기획 및 제작업
31	서적, 비디오 CD, DVD 등 엔터테인먼트 관련 상품의 제작 및 판매업
32	이벤트 관련 행사 기획, 연출 및 대행업
33	광고의 제작, 대행, 알선위탁사업
34	방송장비 임대업
35	저작권 및 저작권접권 등의 중개 알선업
36	생수 생산업
37	생수 수입, 판매, 유통업
38	식음료사업
39	렌탈임대업
40	방문판매, 통신판매, 전자상거래 및 이에 부수한 서비스업
41	스마트그리드관련사업
42	컴퓨터 및 주변기기 도소매업
43	소프트웨어 제작 및 정보처리 용역업
44	정보통신공사업
45	속도계 및 적산계기 제조 및 판매 등 부대사업
46	전기 각호에 관련된 부대사업, 국내.외 투자 및 수출.입 업 및 경영자문업
47	사업용 기기 및 생활용품 렌탈 및 판매, 유지보수업

Nb.	정관에 기재된 목적사업
48	기계경비장비 관련기기 판매 및 보수 서비스업
49	주방용품 판매, 유통업
50	제약용품 생산 및 판매, 유통업
51	화장품 생산 및 판매, 유통업
52	식료품 및 생활용품 판매, 유통업
53	국내,국외 일반여행과 관광여행 알선업
54	건강식품 무역 및 도소매업
55	면세품 수입상품 판매업
56	전기 및 생활용품 제조, 판매, 임대, 유지관리 서비스 등 부대사업 일체
57	옥외광고물 유통 및 설치, 임대 등 부대사업 일체
58	전기공사업 등 부대사업 일체
59	귀금속, 의류, 액세서리, 잡화 등 도소매
60	2차전지
61	특수 운송
62	특수광물 운송
63	특수목적 운송
64	부동산 개발
65	초전도체관련기기의 제조 및 판매업
66	광물자원 개발 및 판매업
67	친환경 수질개선 처리장치 임대 및 판매업
68	수질 대기환경 관리 및 용역업
69	수질 대기환경 개선장치 제조 및 판매업
70	건설정보통신정보서비스 및 용역업
71	공간정보 구축 및 용역서비스업
72	공간정보의 온라인 구축 및 서비스업
73	라티칼증폭장치 제조 및 판매업
74	부대사업 관련 연구개발업
75	위 각호에 관련된 부대사업 일체

아. 신용평가에 관한 사항

보고서 작성기준일 현재, 회사의 신용평가에 관한 사항은 다음과 같습니다.

등급일자	평가대상 유가증권 등	평가대상 유가증권의 신용등급	평가구분	평가회사
2019.06.25	(주)씨씨에스충북방송 제12회차 공모분리형 신주인수권부사채	○○(부정적)	정기평가	
2020.06.17	(주)씨씨에스충북방송	○○(부정적)	정기평가	

등급일자	평가대상 유가증권 등	평가대상 유가증권의 신용등급	평가구분	평가회사
	제12회차 공모분리형 신주인수권부사채			한국신용평가
2020.12.16	(주)씨씨에스충북방송 제12회차 공모분리형 신주인수권부사채	○○○(안정적)	수시평가	
2021.07.09	(주)씨씨에스충북방송 제12회차 공모분리형 신주인수권부사채	○○○(안정적)	정기평가	
2019.06.28	(주)씨씨에스충북방송 제12회차 공모분리형 신주인수권부사채	○○○(하향검토)	정기평가	나이스신용평가
2019.12.12	(주)씨씨에스충북방송 제12회차 공모분리형 신주인수권부사채	○○○(부정적)	수시평가	
2020.05.19	(주)씨씨에스충북방송 제12회차 공모분리형 신주인수권부사채	○○○(부정적)	정기평가	
2021.06.22	(주)씨씨에스충북방송 제12회차 공모분리형 신주인수권부사채	○○○(안정적)	정기평가	

※ 신용평가 회사의 신용등급 체계는 다음과 같습니다.

등급기호	등급의 정의
AAA	채무상환능력이 최고 우량한 수준임
AA	채무상환능력이 매우 우량하나, AAA보다는 다소 열위한 요소가 있음
A	채무상환능력이 우량하나, 상위 등급에 비해 경기침체 및 환경변화의 영향을 받기 쉬움.
BBB	채무상환능력이 양호하나, 장래 경기침체 및 환경악화에 따라 채무상환 능력이 저하될 가능성이 내포되어 있음.
BB	채무상환능력은 인정되나, 장래의 경제여건 및 시장환경 변화에 따라 그 안정성면에서는 다소 불안한 요소가 내포되어 있음
B	현재시점에서 채무상환 능력에는 당면 문제는 없으나, 장래의 경제여건 및 시장환경 변화에 따라 그 안정성 면에서는 불안한 요소가 있음
CCC	현재시점에서 채무불이행 가능성을 내포하고 있어 투기적임
CC	채무불이행 가능성이 높음
C	채무불이행 가능성이 매우 높음
D	현재 채무불이행 상태에 있음
NR	조사거부, 등급취소 등의 이유로 신용등급을 표시하지 않는 무등급

주) 'AA'부터 'CCC'까지는 등급내 우열에 따라 '+' 또는 '-'를 부가하게 됨.

자. 계열회사에 관한 사항

회사는 보고서 작성기준일 현재 『독점규제 및 공정거래에 관한 법률』상 대규모기업집단에 속하여 있지 않습니다. 다만, 회사는 1개의 비상장회사를 계열회사로 두고

있으며, 해당 회사의 주요사항은 아래와 같습니다. 계열회사와 관련한 세부내용은 『IX. 계열회사 등에 관한 사항』을 참고하시기 바랍니다.

상호	상장 여부	설립일	주요사업	주 소 (사업자등록번호)	지분율
(주)씨씨에스고객센터	비상장	2009.07.28	고객유치 및 상담	충청북도 충주시 예성로 114(용산동) (303-81-55344)	100.00%

차. 「상법」 제290조에 따른 변태설립사항

- 해당사항 없습니다.

카. 회사의 주권상장(또는 등록·지정)여부 및 특례상장에 관한 사항

주권상장 (또는 등록·지정)현황	주권상장 (또는 등록·지정)일자	특례상장 유형
코스닥시장 상장	2003년 05월 30일	해당사항 없음

2. 회사의 연혁

가. 회사의 주요 연혁(최근 5개년간)

일자	내용
2019.10	과학기술정보통신부 최다액출자자 변경승인(변경전 : 유인무, 변경후 : 이현삼)
2019.11	최대주주 변경(변경전 : 유인무, 변경후 : 이현삼)
2020.12	종합유선방송사업 재허가 승인(과학기술정보통신부) (허가만료일 : 2023년 01월 31일 까지)
2021.01	종속회사 (주)채널숨 지분취득 및 유상증자 참여(지분율 43.11%)
2021.04	상장 적격성실질심사(코스닥 시장위원회) 결과 상장유지 결정 (거래 재개일자 : 2021.04.12)
2022.10	종속회사 (주)채널숨 지분 전량매각
2022.12	종합유선방송사업 재허가 승인(과학기술정보통신부) (허가만료일 : 2030년 01월 31일 까지)
2023.11	최대주주 변경(변경전 : 이현삼, 변경후 : (주)컨텐츠하우스210)
2024.02	최대주주 변경(변경전 : (주)컨텐츠하우스210, 변경후 : (주)그린비티에스)

나. 회사의 본점소재지 및 그 변경

일자	소재지	비고
1997.07.15	충청북도 충주시 예성로 114(용산동) (지번주소 : 충청북도 충주시 용산동 35번지)	설립

주) 최초 설립 이후 회사의 본점소재지 변경 이력은 없습니다.

※ 종속회사의 연혁 및 본점소재지 등

(1) (주)씨씨에스고객센터

종속회사인 (주)씨씨에스고객센터는 비상장회사로서, 2009년 07월 28일 설립(자본금 1억원, 발행주식 총수 20,000주)하여 고객상담 및 유치를 주요 사업으로 하고 있으며, 현재 동사의 본점 소재지는 충청북도 충주시 예성로 114(용산동)에 위치하고 있습니다.

일자	소재지	비고
2009.07.28	충청북도 충주시 예성로 114(용산동) (지번주소 : 충청북도 충주시 용산동 35번지)	설립

(2) 경영진 및 감사의 중요한 변동

변동일자	주총종류	선임		임기만료 또는 해임
		신규	재선임	
2019년 01월 03일	임시주총	사내이사 노정현 / 사외이사 김태영	-	-
2019년 03월 04일	임시주총	사내이사 이현무, 김도한 / 사외이사 이주홍, 박봉수, 박영준 / 감사 남동우	-	공동대표이사 박성덕 해임 / 공동대표이사 정준호 사임 / 사외이사 김형배 사임
2019년 03월 07일	-	대표이사 이현무	-	-
2019년 03월 11일	-	-	-	사내이사 임선묵 사임
2019년 03월 29일	정기주총	사내이사 김태영	-	사외이사 김태영 사임
2019년 12월 17일	임시주총	사내이사 이현상	-	-
2020년 04월 28일	-	-	-	감사 백혜진 사임
2020년 12월 31일	-	-	-	사외이사 박영준 사임
2021년 01월 05일	-	-	-	사내이사 김도한 사임
2021년 03월 30일	정기주총	사내이사 김형준 / 사외이사 권혁진, 남삼식, 배성호 / 감사 강정순	-	사내이사 이현무 사임 / 사내이사 노정현, 김태영 사임 / 사외이사 이주홍, 박봉수 사임 / 감사 남동우 사임
2021년 03월 30일	-	대표이사 김형준	-	대표이사 이현무 사임
2021년 09월 28일	임시주총	사외이사 김기범	-	사외이사 배성호 사임
2022년 03월 29일	정기주총	-	사내이사 이현상	-
		사내이사 정평영, 김영우, 권영완,		

변동일자	주종종류	선임		임기만료 또는 해임
		신규	재선임	
2023년 11월 16일	임시주총	김지훈 / 사외이사 김태빈, 윤원일, 노옥현, 정일윤, 박세락 / 감사 임태혁	-	사내이사 이현삼, 김형준 사임 / 사외이사 권혁진, 남삼식, 김기범 사임 / 감사 강정순 사임
2023년 11월 16일	-	공동대표이사 정평영, 김영우	-	대표이사 김형준 사임

라. 최대주주의 변동

회사의 前최대주주 이현삼은 2023년 09월 25일자로 계약상대방을 (주)컨텐츠하우스 210으로 하여 보통주식의 양수도계약 체결하였는바, 계약체결 내용 및 계약체결에 따른 전반적인 지배구조등의 상황은 다음과 같습니다.

(1) 보통주식의 매매계약 체결

(단위 : 주, 원)						
매도인	매수인	계약체결수량	지분율(주1)	매매금액	계약체결일	계약종결일(주2)
이현삼	(주)컨텐츠하우스210	13,582,287	24.24%	20,000,000,000	2023년 9월 25일	2023년 11월 10일

주1) 계약체결당시 발행주식 총수 56,025,056주 대비한 지분율 입니다.

주2) 양수도 잔금 지급 및 주식 이전 완료일자 입니다.

(2) 보고서 작성기준일(2023.12.31.) 현재 주요주주 현황

(단위 : 주, %)			
주 주 명	소유주식수	지분율	비고
(주)컨텐츠하우스210	4,845,670	8.65%	최대주주
(주)씨씨에스충북방송	4,666,878	8.33%	자사주
기타	46,512,508	83.02%	소액주주 등 기타
합 계	56,025,056	100.00%	

(3) 회사는 종합유선방송사업을 영위하는 방송사업자로서, 회사의 최대액출자자(최대주주)가 되려고 하는 자는 「방송법」 및 동법 시행령 제15조의2(최대액출자자등 변경승인)에 의거하여 과학기술정보통신부장관으로부터 최대액출자자 변경승인을 득해야 합니다.

승인을 득하지 아니하고 최대액출자자가 되거나 경영권을 실질적으로 지배하게 된 자는 승인을 얻지 아니하고 취득한 주식 또는 지분에 대한 의결권을 행사할 수 없으며, 과학기술정보통신부장관 또는 방송통신위원회는 6개월 이내의 기간을 정하여 당해 주식 또는 지분을 취득한 자에 대하여 주식 또는 지분의 처분 등 시정에 필요한 명령을 할 수 있습니다.

회사 최대주주 (주)컨텐츠하우스210은 2023년 중 전 최대주주와 체결한 주식 양수도 계약 및 동 계약에 따른 잔금 납입(2023.11.10.)을 통해 「상법」 및 「자본시장법」 등 각 법률 또는 규정에서 정의하는 당사의 최대주주가 되었으나, 보고서 작성기준일 현재 「방송법」상 최대주주 변경승인을 획득하지 못한 상황인 바, 변경승인시까지 당해 취득 주식의 의결권 행사가 제한됩니다.

(4) 최대주주 변동 관련 작성기준일 이후의 상황

① (주)컨텐츠하우스210의 최대액출자자 변경승인 신청 결과 불허 및 시정명령

2024년 1월 30일 과학기술정보통신부는 (주)컨텐츠하우스210의 「방송법」 및 동법 시행령 제15조의2(최대액출자자 등 변경승인)에 따른 최대액출자자 변경 승인 신청을 불허처분 하였던 바, 과학기술정보통신부 장관의 승인없이 인수한 당사발행 보통주식 13,582,287주를 2024년 4월 30일(화)까지 전 최대주주 이현삼에게 원상복구하도록 (주)컨텐츠하우스210에 시정명령을 통지하였습니다.

② 최대주주 및 주요주주의 변경

보고서 작성기준일 이후 (주)그린비티에스가 제3자배정 유상증자 대금을 납입(2024. 02.22.)함으로써 회사 최대주주가 (주)그린비티에스로 변경되었으며, 동일자 회사의 최대주주 및 주요주주 현황은 다음과 같습니다.

주 주 명	소유주식수	지분율	비고
(주)그린비티에스	4,591,836	7.05%	변경 후 최대주주
(주)퀀텀포트	4,535,147	6.96%	변경 후 최대주주의 특수관계인
(주)컨텐츠하우스210	445,670	0.68%	변경 전 최대주주 (주1)
(주)씨씨에스충북방송	4,666,878	7.16%	자사주
기타	50,912,508	78.15%	소액주주 등 기타
합 계	65,152,039	100.00%	

(주1) 변경전 최대주주인 (주)컨텐츠하우스210 소유 주식은 보고기간 말 이후 담보권자에 의해 4,400,000주가 담보권실행(반대매매)됨으로써 당기말 4,845,670주 에서 보고 기간 후 445,670주로 변경되었습니다.

보고서 작성기준일 이후 유상증자 대금 납입을 통해 변경된 회사의 최대주주 (주)그린비티에스는 「방송법」 및 동법 시행령 제15조의2(최다액출자자 등 변경승인)에 따른 과학기술정보통신부의 최대액 출자자 변경 승인을 본 보고서 제출일 현재까지 획득하지 아니하였으며, 변경승인 획득시까지 당해 취득 주식의 의결권 행사가 제한됩니다.

또한 보고기간 이후 당사를 상대로 제기된 소송(청주지방법원 충주지원 2024카합522, 소송명 : 신주발행효력정지 및 신주상장금지 가처분)으로 인해, 동 소송의 결과에 따라 최대주주 및 주요주주의 변경 등 동 3자배정 유상증자와 관련된 내용이 변경될 수 있습니다.

마. 상호의 변경

- 공시대상 기간중 해당사항 없습니다.

바. 회사가 화의, 회사정리절차 그 밖에 이에 준하는 절차를 밟은적이 있거나 현재 진행중인 경우 그 내용과 결과

- 해당사항 없습니다.

사. 회사가 합병등을 한 경우 그 내용

- 해당사항 없습니다.

아. 회사의 업종 또는 주된 사업의 변화

- 해당사항 없습니다.

자. 그 밖에 경영활동과 관련된 중요한 사항의 발생내용

1) 과거 최대주주 및 특수관계인의 횡령배임 혐의로 인한 피고발

회사의 과거 최대주주 유OO 및 특수관계인 3인은 지배회사 직원들로부터 횡령 및 배임혐의로 2018년 7월 6일에 서울중앙지방법검찰청에 피고발되었습니다. 피고발 금액은 23,550백만원으로 회사는 이 중 특수관계법인과 반환을 합의한 5,265백만원을 미수금으로 계상하였습니다. 한편 지배회사는 동 미수 채권에 대하여 전 최대주주 이OO이 회사로 제공한 담보 주식의 담보권을 실행하여 전기 이전에 2,427백만원을 회수 하였습니다([III.재무에 관한 사항] 중 [연결재무제표] 주석 20 참조).

한편 상기 피고발에 따라 전기 이전에 검찰의 기소가 이루어 졌으며 검찰의 기소금액은 18,372백만원 입니다. 이후 본 피고발 사건은 재판부의 1심과 2심, 대법원의 판결이 이루어졌고, 최종 대법원 판결금액은 1심 및 2심과 동일한 9,467백만원 입니다.

회사는 과거 최대주주 유OO 등의 횡령 및 배임혐의 따라 이후의 최대주주(이OO)로부터 제공받은 지배회사 발행 보통주식의 담보권 실행을 통해 전기 이전에 1,118백만원을 회수하였습니다([III.재무에 관한 사항] 중 [연결재무제표] 주석 20 참조).

추가로 회사는 횡령배임 혐의에 따른 불법행위 채권을 확정 및 회수하고자 손해배상 민사소송 소장을 서울중앙지방법원에 접수하였고 당기 중 2심 판결을 통해 회사가 최종 승소 및 민사 손해배상 금액이 결정 된 바, 승소 금액은 8,498백만원 입니다.

2) 발행주식의 매매거래정지 해제

2018년 7월 6일 한국거래소는 회사의 종전 최대주주 유OO 및 그 특수관계자가 횡령 및 배임혐의가 상장적격성 실질심사 대상에 해당하는지 여부를 결정하기 위하여 회사 주권의 매매거래를 정지하였으며, 2018년 7월 27일 회사를 상장적격성 실질심사 대상으로 결정하였습니다.

이후 회사는 2차례의 경영개선계획서 제출과 개선기간을 부여 받았고 최종 개선기간이 종료된 이후인 2021년 04월 09일 코스닥시장위원회에서 상장유지가 결정되었는 바, 2021년 04월 12일부터 발행주식의 매매거래 정지가 해제되었습니다.

3. 자본금 변동사항

■ 자본금 변동추이

(단위 : 원, 주)

종류	구분	제27기 (2023년 말)	제26기 (2022년 말)	제25기 (2021년 말)
보통주	발행주식총수	56,025,056	56,025,056	56,005,065
	액면금액	500	500	500
	자본금	28,012,528,000	28,012,528,000	28,002,532,500
우선주	발행주식총수	-	-	-
	액면금액	-	-	-
	자본금	-	-	-
기타	발행주식총수	-	-	-
	액면금액	-	-	-
	자본금	-	-	-
합계	자본금	28,012,528,000	28,012,528,000	28,002,532,500

4. 주식의 총수 등

가. 주식의 총수 현황

(기준일 : 2023년 12월 31일)

(단위 : 주)

구 분		주식의 종류			비고
		보통주	우선주	합계	
I. 발행할 주식의 총수		200,000,000	-	200,000,000	-
II. 현재까지 발행한 주식의 총수		102,001,224	-	102,001,224	-
III. 현재까지 감소한 주식의 총수		45,976,168	-	45,976,168	-
	1. 감자	45,976,168	-	45,976,168	주1)
	2. 이익소각	-	-	-	-
	3. 상환주식의 상환	-	-	-	-
	4. 기타	-	-	-	-
IV. 발행주식의 총수 (II-III)		56,025,056	-	56,025,056	-

구 분	주식의 종류			비고
	보통주	우선주	합계	
V. 자기주식수	4,666,878	-	4,666,878	주2)
VI. 유통주식수 (IV-V)	51,358,178	-	51,358,178	-

주1) 2020년 중 자본잠식 해소 및 재무구조 개선을 목적으로 2대1 무상감자(주식병합)가 완료되었습니다.

주2) 자기주식 4,666,878주는 (i) 2020년 중 진행된 2대1 감자(주식 무상병합)시 단수주 유상취득 수량 1,878주와, (ii) 과거 최대주주 유OO 등의 불법행위에 대하여 전 최대주주 이OO이 당사로 담보 제공한 보통주식을 전기 이전에 담보권 실행하여 취득한 수량 4,665,000주로 구성되어 있습니다.

나. 자기주식 취득 및 처분 현황

(기준일 : 2023년 12월 31일)

(단위 : 주)

취득방법			주식의 종류	기초수량	변동 수량			기말수량	비고	
					취득(+)	처분(-)	소각(-)			
배당 가능 이익 범위 이내 취득	직접 취득	장내 직접 취득	보통주	-	-	-	-	-	-	
			우선주	-	-	-	-	-	-	
		장외 직접 취득	보통주	-	-	-	-	-	-	
			우선주	-	-	-	-	-	-	
		공개매수	보통주	-	-	-	-	-	-	
			우선주	-	-	-	-	-	-	
		소계(a)	보통주	-	-	-	-	-	-	
			우선주	-	-	-	-	-	-	
	신탁 계약에 의한 취득	수탁자 보유수량	보통주	-	-	-	-	-	-	
			우선주	-	-	-	-	-	-	
		현물보유수량	보통주	-	-	-	-	-	-	
			우선주	-	-	-	-	-	-	
		소계(b)	보통주	-	-	-	-	-	-	
			우선주	-	-	-	-	-	-	
기타 취득(c)			보통주	4,666,878	-	-	-	4,666,878	-	
			우선주	-	-	-	-	-	-	
총 계(a+b+c)			보통주	4,666,878	-	-	-	4,666,878	-	
			우선주	-	-	-	-	-	-	

다. 종류주식(명칭) 발행현황

보고서 작성기준일 현재 회사가 발행한 우선주 등의 종류주식은 없습니다.

라. 자기주식 직접 취득·처분 이행현황

(기준일 : 2023년 12월 31일)

(단위 : 주, %)

구 분	취득(처분)예상기간		예정수량 (A)	이행수량 (B)	이행률 (B/A)	결과 보고일
	시작일	종료일				
직접 취득	2021년 10월 12일	2021년 10월 12일	4,665,000	4,665,000	100	2021년 10월 15일

5. 정관에 관한 사항

가. 정관의 최근 변경일

2023년 11월 16일자 개최된 제27기 임시주주총회에서 정관 개정 안건이 포함되었으며, 동 정관 안건은 원안대로 승인 가결되었습니다.

한편 2024년 03월 28일자 개최 예정인 2024년 정기주주총회에 아래 정관변경 안건이 포함되어 있습니다.

개정 전	개정(안)
제15조(주주명부) 회사의 주주명부는 『상법』 제352조의 2에 따라 전자문서로 작성한다.	제15조 (주주명부 작성, 비치) ① 회사는 전자등록기관으로부터 소유자명세를 통지받은 경우 통지받은 사항과 통지연원일을 기재하여 주주명부를 작성 비치하여야 한다. ② 회사는 5% 이상 지분을 보유한 주주(특수관계인 등을 포함한다)의 현황에 변경이 있는 등 필요한 경우에 전자등록기관에 소유자명세 작성을 요청할 수 있다. ③ 회사의 주주명부는 전자문서로 작성한다.
제17조(전환사채의 발행) ① 회사는 사채의 액면총액이 500억원을 초과하지 않는 범위 내에서 다음 각 호의 경우 이사회의 결의로 주주 이외의 자에게 전환사	제17조(전환사채의 발행) ① 회사는 사채의 액면총액이 4,000억원을 초과하지 않는 범위 내에서 다음 각 호의 경우 이사회의 결의로 주주 이외의 자에게 전

<p>채를 발행할 수 있다.</p> <p>1. 일반공모의 방법으로 전환사채를 발행하는 경우</p> <p>2. 상법 제513조 제3항 후단의 규정에 따라 신기술의 도입, 재무구조 개선 등 회사의 경영상 목적을 달성하기 위하여 전환사채를 발행하는 경우</p> <p>② 전환으로 인하여 발행하는 주식은 500억 원 범위내에서 제8조의2의 종류주식과 보통주식의 비율을 사채발행시 이사회가 정한다.</p> <p>⑤전환가액을 조정할 수 있는 조건으로 전환사채를 발행하는 경우 전환가액의 조정에 관한 사항은 관계법규에서 정한 바에 의한다. 다만, 이사회는 사채의 액면총액이 500억원을 초과하지 않는 범위 이내에서 제1항의 제1호 내지 제2호의 사유로 인하여 전환사채를 발행하는 경우에는 시가하락에 의한 조정 후 전환가액 최저한도를 주식의 액면금액을 한도로 할 수 있다.</p>	<p>환사채를 발행할 수 있다.</p> <p>1. 일반공모의 방법으로 전환사채를 발행하는 경우</p> <p>2. 상법 제513조 제3항 후단의 규정에 따라 신기술의 도입, 재무구조 개선 등 회사의 경영상 목적을 달성하기 위하여 전환사채를 발행하는 경우</p> <p>② 전환으로 인하여 발행하는 주식은 4,000억 원 범위내에서 제8조의2의 종류주식과 보통주식의 비율을 사채발행시 이사회가 정한다.</p> <p>⑤전환가액을 조정할 수 있는 조건으로 전환사채를 발행하는 경우 전환가액의 조정에 관한 사항은 관계법규에서 정한 바에 의한다. 다만, 이사회는 사채의 액면총액이 4,000억원을 초과하지 않는 범위 이내에서 제1항의 제1호 내지 제2호의 사유로 인하여 전환사채를 발행하는 경우에는 시가하락에 의한 조정 후 전환가액 최저한도를 주식의 액면금액을 한도로 할 수 있다.</p>
<p>제18조(신주인수권부사채의 발행)</p> <p>① 회사는 사채의 액면총액이 500억원을 초과하지 않는 범위 내에서 정관 제17조 제1항 각 호에 해당하는 경우 이사회 결의로 주주 이외의 자에게 신주인수권부사채를 발행할 수 있다.</p>	<p>제18조(신주인수권부사채의 발행)</p> <p>① 회사는 사채의 액면총액이 3,000억원을 초과하지 않는 범위 내에서 정관 제17조 제1항 각 호에 해당하는 경우 이사회 결의로 주주 이외의 자에게 신주인수권부사채를 발행할 수 있다.</p>
<p>제19조(이익참가부사채의 발행)</p> <p>1. 회사는 사채의 액면총액이 500억원을 초과하지 않는 범위 내에서 주주외의 자에게 이익참가부사채를 발행할 수 있다.</p>	<p>제19조(이익참가부사채의 발행)</p> <p>1. 회사는 사채의 액면총액이 2,000억원을 초과하지 않는 범위 내에서 주주외의 자에게 이익참가부사채를 발행할 수 있다.</p>
<p>제25조(소집지) 주주총회는 본점소재지에서 개최하되, 필요에 따라 이의 인접지역에서도 개최할 수 있다.</p>	<p>제25조(소집지) 주주총회는 본점 또는 지점소재지에서 개최하되, 필요에 따라 이의 인접지역에서도 개최할 수 있다.</p>
-	<p>제31조의2(전자적 방법에 의한 의결권의 행사)</p> <p>① 주주는 총회에 출석하지 아니하고 전자적 방법으로 의결권을 행사할 수 있다. 다만 전자적방법에 의한 의결권 제도 도입시기는 이사의 결의로 정하기로 한다.</p>

	<p>② 제1항에 따라 전자적방법에 의한 의결권 제도를 도입·시행하게 될 경우, 회사는 주주총회의 소집통지를 할 때 주주가 전자적방법으로 의결권을 행사할 수 있다는 내용을 관계 법령에 정하는 바에 따라 통지하여야 한다.</p> <p>③ 제1항에 따라 전자적 방법에 의한 의결권 제도를 도입·시행하게 될 경우, 주주는 주주확인 절차 등 관계법령에서 정하는 바에 따라 의결권을 행사하여야 한다. 이 경우 회사는 의결권 행사에 필요한 양식과 참고자료를 주주에게 전자적방법으로 제공하여야 한다.</p>
제32조(주주총회의 결의방법) 주주총회의 결의는 법령과 정관에 다른 정함에 있어 있는 경우를 제외하고는 출석한 주주의 의결권의 과반수와 발행주식총수의 4분의 10이상의 수로써 한다.	<p>제32조(주주총회의 결의방법) ①주주총회의 결의는 법령과 정관에 다른 정함에 있어 있는 경우를 제외하고는 출석한 주주의 의결권의 과반수와 발행주식총수의 4분의 10이상의 수로써 한다.</p> <p>② 다음 각호에 해당하는 경우의 의결은 출석한 주주의 의결권의 5분의 40이상으로 하되 발행주식 총수의 4분의 30이상의 수로 하여야 한다.</p> <ol style="list-style-type: none"> 1. 주주총회에 의한 이사 해임 시 기존의 이사회에서 적대적 기업인수 또는 합병에 의한 기존 이사의 해임이라고 결의하는 경우 해당 이사의 해임에 관한 의결 2. 주주총회에 의한 이사 선임 시 기존의 이사회에서 적대적 기업인수 또는 합병에 의한 신규 이사의 선임이라고 결의하는 경우 해당 이사의 선임에 관한 의결 3. 주주총회에 의한 정관 변경 시 기존의 이사회에서 적대적 기업인수 또는 합병에 의한 정관 변경이라고 결의하는 경우 해당 정관 개정에 관한 의결, 단 이 경우 제1호내지 2호의 개정이나 제1호 내지 2호의 효력에 영향을 미치는 조항의 신설이 아닌 경우에는 법령이나 기타 정관에서 정하는 바에 따른다.
제40조(이사회의 구성과 소집) ② 이사회는 대표이사(사장) 또는 이사회에서 따로 정한 이사가 있는 때에는 그 이사가	<p>제40조(이사회의 구성과 소집)</p> <p>② 이사회는 대표이사(사장) 또는 이사회에서 따로 정한 이하가 있는 경을 때에는 그 이</p>

<p>회일 1주일 전에 각 이사 및 감사에게 통지하여야 한다. 단, 긴급을 요하는 사안인 경우, 회일 3일전에 소집할 수 있다.</p> <p>⑥ 이사회의 의장은 제2항 및 제3항의 규정에 의한 이사회의 소집권자로 한다.</p>	<p>사회가 회일 1일 전에 각 이사 및 감사에게 통지하여야 한다. 단, 긴급을 요하는 사안인 경우, 회일 12시간 전에 소집할 수 있다.</p> <p>⑥ 이사회의 의장은 대표이사 또는 이사회에서 따로 정한 이사가 있는 경우 그 이사가 한다.</p>
	<p>부칙</p> <p>제1조(시행일)</p> <p>이 정관은 2024년 4월 1일부터 시행한다.</p>

나. 정관 변경 이력

정관변경일	해당주총명	주요변경사항	변경이유
2023년 11월 16일	제27기 임시주주총회	<p>(1) 제2조(목적) → 사업목적 추가</p> <p>60. 2차전지</p> <p>61. 특수 운송</p> <p>62. 특수광물 운송</p> <p>63. 특수목적 운송</p> <p>64. 부동산개발</p> <p>65. 초전도체관련기기의 제조 및 판매업</p> <p>66. 광물자원 개발 및 판매업</p> <p>67. 친환경 수질개선 처리장치 임대 및 판매업</p> <p>68. 수질 대기환경 관리 및 용역업</p> <p>69. 수질 대기환경 개선장치 제조 및 판매업</p> <p>70. 건설정보통신정보서비스 및 용역서비스업</p> <p>71. 공간정보 구축 및 용역서비스업</p> <p>72. 공간정보의 온라인 구축 및 서비스업</p> <p>73. 라디칼중폭장치 제조 및 판매업</p> <p>74. 부대사업 관련 연구개발업</p> <p>75. 위 각 호에 관련된 부대사업 일체</p>	1. 사업다각화를 위한 사업목적 추가
		<p>(1) 제2조(목적) → 사업목적 추가</p> <p>56. 전기 및 생활용품 제조, 판매, 임대, 유지관리 서비스 등 부대사업 일체</p>	

정관변경일	해당주총명	주요변경사항	변경이유
2021년 09월 28일	제25기 임시주주총회	57. 옥외광고물 유통 및 설치, 임대 등 부대사업 일체 58. 전기공사업 등 부대사업 일체 59. 귀금속, 의류, 액세서리, 잡화 등 도소매	1. 사업다각화를 위한 사업목적 추가
2021년 03월 30일	제24기 정기주주총회	(1) 제8조의 3(주식 등의 전자등록) → 상법 개정사항 반영 (2) 제12조(신주의 배당기산일) → 상법 개정사항 반영 (동등배당 관련) (3) 제16조(주주명부의 폐쇄 및 기준일) → 상법 개정사항 반영 (주총 개최시기 유연성 확보) (4) 제17조(전환사채의 발행) → 상법 개정사항 반영 (5) 제22조(소집시기) → 상법 개정사항 반영 (주총 개최시기 유연성 확보) (6) 제43조(위원회) → 대표이사 후보추천위원회 신설 (7) 제48조(감사의 선임) → 상법 개정사항 반영 (감사의 선임 및 해임 / 전자투표 관련 결의요건 완화 반영) (8) 제57조(이익배당) → 상법 개정사항 반영 (동등배당 관련) (9) 제57의 2 (중간배당) → 상법 개정사항 반영 (동등배당 관련) (10) 부칙 신설	1. 상법 개정사항 반영 2. 내부통제 강화를 위한 위원회 신설

주) 정관 변경에 대한 자세한 사항은 전자공시시스템(<http://dart.fss.or.kr>)에 공시되어있는 해당 일자 주주총회에 대한 주주총회소집공고문을 참조하시기 바랍니다.

다. 사업목적 현황

구분	사업목적	사업영위 여부
1	종합유선방송국 운영사업	영위
2	종합유선방송, TV광고 및 기타 프로그램 제작	영위
3	종합유선방송으로서 행하는 상업광고 및 문화 서비스업	영위
4	종합유선방송 기타 광고의 업무대행	영위
5	출판물의 발행 및 음반제작(녹음 테이프) 판매업	미영위
6	시장조사와 용역	미영위
7	수출입업	미영위
8	전기통신공사업	미영위
9	부가통신 사업 및 이와 유사한 서비스업	영위

구 분	사업목적	사업영위 여부
10	중계유선 방송업	영위
11	부동산사업 및 임대사업	영위
12	홈네트워크 서비스업	영위
13	보안/방재 서비스업	영위
14	지역방송제작 및 송수신운영업	영위
15	방송시설 및 장비의 임대업	영위
16	국제전화, 회선설비 임대업	미영위
17	소프트웨어 자문,개발 및 공급업	미영위
18	데이터베이스 및 온라인 정보제공업	미영위
19	전송망공사 및 임대사업	영위
20	데이터 방송사업	영위
21	DMC(Digital Media Center)사업	영위
22	VoIP(Voice Over Internet Protocol)사업	영위
23	ISP(초고속인터넷)사업	영위
24	VOD(Video On Demand)사업	영위
25	위 각항의 사업과 동종류 또는 이에 관련한 사업에 대한 투자	영위
26	전기통신사업법상 기간통신사업, 별정통신사업, 부가통신사업	영위
27	통신 및 방송장비 제조업	미영위
28	방송, 문화 관련 아날로그 및 디지털 콘텐츠 제작 및 유통업	영위
29	연예인, 아티스트 등의 매니지먼트 및 프로모션 사업	미영위
30	공연, 상영 등의 이벤트 기획 및 제작업	영위
31	서적, 비디오 CD, DVD 등 엔터테인먼트 관련 상품의 제작 및 판매업	미영위
32	이벤트 관련 행사 기획, 연출 및 대행업	영위
33	광고의 제작, 대행, 알선위탁사업	영위
34	방송장비 임대업	영위
35	저작권 및 저작인접권 등의 중개 알선업	영위
36	생수 생산업	미영위
37	생수 수입, 판매, 유통업	미영위
38	식음료사업	미영위
39	렌탈임대업	영위
40	방문판매, 통신판매, 전자상거래 및 이에 부수한 서비스업	영위
41	스마트그리드관련사업	미영위
42	컴퓨터 및 주변기기 도소매업	미영위
43	소프트웨어 제작 및 정보처리 용역업	미영위
44	정보통신공사업	영위
45	속도계 및 적산계기 제조 및 판매 등 부대사업	미영위

구 분	사업목적	사업영위 여부
46	전기 각호에 관련된 부대사업, 국내.외 투자 및 수출.입 업 및 경영자문업	미영위
47	사업용 기기 및 생활용품 렌탈 및 판매, 유지보수업	영위
48	기계경비장비 관련기기 판매 및 보수 서비스업	영위
49	주방용품 판매, 유통업	미영위
50	제약용품 생산 및 판매, 유통업	미영위
51	화장품 생산 및 판매, 유통업	미영위
52	식료품 및 생활용품 판매, 유통업	미영위
53	국내,국의 일반여행과 관광여행 알선업	영위
54	건강식품 무역 및 도소매업	미영위
55	면세품 수입상품 판매업	미영위
56	전기 및 생활용품 제조, 판매, 임대, 유지관리 서비스 등 부대사업 일체	미영위
57	옥외광고물 유통 및 설치, 임대 등 부대사업 일체	미영위
58	전기공사업 등 부대사업 일체	미영위
59	귀금속, 의류, 액세서리, 잡화 등 도소매	미영위
60	2차전지	미영위
61	특수 운송	미영위
62	특수광물 운송	미영위
63	특수목적 운송	미영위
64	부동산개발	미영위
65	초전도체관련기기의 제조 및 판매업	미영위
66	광물자원 개발 및 판매업	미영위
67	친환경 수질개선 처리장치 임대 및 판매업	미영위
68	수질 대기환경 관리 및 용역업	미영위
69	수질 대기환경 개선장치 제조 및 판매업	미영위
70	건설정보통신정보서비스 및 용역업	미영위
71	공간정보 구축 및 용역서비스업	미영위
72	공간정보의 온라인 구축 및 서비스업	미영위
73	라디칼증폭장치 제조 및 판매업	미영위
74	부대사업 관련 연구개발업	미영위
75	위 각호에 관련된 부대사업 일체	영위

라. 사업목적 변경 내용

(1) 사업목적 변경 내용

구분	변경일	사업목적	
		변경 전	변경 후
추가	2021년 09월 28일	-	전기 및 생활용품 제조, 판매, 임대, 유지관리 서비스 등 부대사업 일체
추가	2021년 09월 28일	-	옥외광고물 유통 및 설치, 임대 등 부대사업 일체
추가	2021년 09월 28일	-	전기공사업 등 부대사업 일체
추가	2021년 09월 28일	-	귀금속, 의류, 액세서리, 잡화 등 도소매
추가	2023년 11월 16일	-	2차전지
추가	2023년 11월 16일	-	특수 운송
추가	2023년 11월 16일	-	특수광물 운송
추가	2023년 11월 16일	-	특수목적 운송
추가	2023년 11월 16일	-	부동산개발
추가	2023년 11월 16일	-	초전도체관련기기의 제조 및 판매업
추가	2023년 11월 16일	-	광물자원 개발 및 판매업
추가	2023년 11월 16일	-	친환경 수질개선 처리장치 임대 및 판매업
추가	2023년 11월 16일	-	수질 대기환경 관리 및 용역업
추가	2023년 11월 16일	-	수질 대기환경 개선장치 제조 및 판매업
추가	2023년 11월 16일	-	건설정보통신정보서비스 및 용역업
추가	2023년 11월 16일	-	공간정보 구축 및 용역서비스업
추가	2023년 11월 16일	-	공간정보의 온라인 구축 및 서비스업
추가	2023년 11월 16일	-	라디칼증폭장치 제조 및 판매업
추가	2023년 11월 16일	-	부대사업 관련 연구개발업
추가	2023년 11월 16일	-	위 각호에 관련된 부대사업 일체

(2) 변경 사유

구분	사업목적	변경사유	변경제안 주체	주된 사업에 미치는 영향
추가	전기 및 생활용품 제조, 판매, 임대, 유지관리 서비스 등 부대사업 일체	신규사업을 통한 매출 신장을 목적으로 2021년 임시주주총회를 통해 사업목적에 추가하였으나, 현재 진행중인 사업은 없습니다.	전임 경영진들이 이사회를 통해 결정	없음
	옥외광고물 유통 및 설치, 임대 등 부대사업 일체			
	전기공사업 등 부대사업 일체			
	귀금속, 의류, 액세서리, 잡화 등 도소매			
	2차전지	주원사업(방송업) 외 신규 사업을 통한 매출 신장을 목적으로 2023년 임시주주총회를 통해 사업목적에 추가하였으나, 현재 진행중인 사업은 없습니다.	현 경영진들이 이사회를 통해 결정	없음
	특수 운송			
	특수광물 운송			
	특수목적 운송			
	부동산개발			
	초전도체관련기기의 제조 및 판매업			
	광물자원 개발 및 판매업			
	친환경 수질개선 처리장치 임대 및 판매업			
	수질 대기환경 관리 및 용역업			
	수질 대기환경 개선장치 제조 및 판매업			
	건설정보통신정보서비스 및 용역업			
	공간정보 구축 및 용역서비스업			
	공간정보의 온라인 구축 및 서비스업			

구분	사업목적	변경사유	변경제안 주체	주된 사업에 미치는 영향
	라디칼증폭장치 제조 및 판매업			
	부대사업 관련 연구개발업			
	위 각호에 관련된 부대사업 일체			

(3) 정관상 사업목적 추가 현황표

구 분	사업목적	추가일자
1	전기 및 생활용품 제조, 판매, 임대, 유지관리 서비스 등 부대사업 일체	2021년 09월 28일
2	옥외광고물 유통 및 설치, 임대 등 부대사업 일체	2021년 09월 28일
3	전기공사업 등 부대사업 일체	2021년 09월 28일
4	귀금속, 의류, 액세서리, 잡화 등 도소매	2021년 09월 28일
5	2차전지	2023년 11월 16일
6	특수 운송	2023년 11월 16일
7	특수광물 운송	2023년 11월 16일
8	특수목적 운송	2023년 11월 16일
9	부동산개발	2023년 11월 16일
10	초전도체관련기기의 제조 및 판매업	2023년 11월 16일
11	광물자원 개발 및 판매업	2023년 11월 16일
12	친환경 수질개선 처리장치 임대 및 판매업	2023년 11월 16일
13	수질 대기환경 관리 및 용역업	2023년 11월 16일
14	수질 대기환경 개선장치 제조 및 판매업	2023년 11월 16일
15	건설정보통신정보서비스 및 용역업	2023년 11월 16일
16	공간정보 구축 및 용역서비스업	2023년 11월 16일
17	공간정보의 온라인 구축 및 서비스업	2023년 11월 16일
18	라디칼증폭장치 제조 및 판매업	2023년 11월 16일
19	부대사업 관련 연구개발업	2023년 11월 16일
20	위 각호에 관련된 부대사업 일체	2023년 11월 16일

사업목적	진출목적	시장의 특성 및 성장성	사업 추진현황				
			투자 및 자금소요액	조직 및 인력	기존 사업과의 연관성	주요 위험	향후 추진계획
-전기 및 생활용품 제조, 판매, 임대, 유지관리 서비스 등 부대사업 일체 -옥외광고물 유통 및 설치, 임대 등 부대사업 일체 -전기공사업 등 부대사업 일체 -귀금속, 의류, 액세서리, 잡화 등 도소매	사업 다각화를 위한 사업목적 추가	현재 사업 미추진으로 기재생략	현재 사업 미추진으로 기재생략	현재 사업 미추진으로 기재생략	현재 사업 미추진으로 기재생략	현재 사업 미추진으로 기재생략	미정
-2차전지 -특수 운송 -특수광물 운송							

-특수목적 운송 -부동산개발 -초전도체관련기기의 제조 및 판매업 -광물자원 개발 및 판매업 -친환경 수질개선 처리장치 임대 및 판매업 -수질 대기환경 관리 및 용역업 -수질 대기환경 개선장치 제조 및 판매업 -건설정보통신정보서비스 및 용역업 -공간정보 구축 및 용역서비스업 -공간정보의 온라인 구축 및 서비스업 -라디칼증폭장치 제조 및 판매업 -부대사업 관련 연구개발업	사업 다각화를 위한 사업목적 추가	현재 사업 미추진으로 기재생략 (향후 본격 추진 시 작성예정)	현재 사업 미추진으로 기재생략 (향후 본격 추진 시 작성예정)	현재 사업 미추진으로 기재생략 (향후 본격 추진 시 작성예정)	현재 사업 미추진으로 기재생략 (향후 본격 추진 시 작성예정)	현재 사업 미추진으로 기재생략 (향후 본격 추진 시 작성예정)	추진 예정
---	--------------------	------------------------------------	------------------------------------	------------------------------------	------------------------------------	------------------------------------	-------

(3) 미추진 사유

① 2021.09.26.자 추가된 사업목적 관련

동일자에 추가된 [전기 및 생활용품 제조, 판매, 임대, 유지관리 서비스 등 부대사업 일체] 등 4건의 사업목적의 경우 1년 이내 구체적인 사업추진계획이 없습니다. 향후 주주총회를 통하여 사업목적을 정비할 예정입니다.

② 2023.11.16.자 추가된 사업목적 관련

회사는 종합유선방송사업을 영위하는 방송사업자로서 회사의 최대주주가 되고자 하는 자는 「방송법」 및 동법 시행령 제15조의2(최다액출자자등 변경승인)에 의거하여 과학기술정보통신부장관으로부터 최다액출자자(최대주주) 변경승인을 획득해야 합니다.

한편 회사의 최대주주는 2023.11.10.자에 (주)컨텐츠하우스210으로 변경되었고, 2024.02.22.자에 제3자배정 유상증자 납입을 통해 (주)그린비티에스 외 1로 재변경된 바 있으나, 보고서 작성기준일 및 제출일 현재 회사의 최대주주는 위 「방송법」 등에 따른 변경승인을 획득하지 못하였기에 동 승인을 획득하고 난 이후 사업을 구체화하여 추진할 예정입니다.

II. 사업의 내용

1. 사업의 개요

가. 주요사업의 내용

(1) 케이블TV서비스 부문

회사는 방송법 제9조 제2항 및 제17조에 의거하여 정부(과학기술정보통신부 및 방송통신위원회)로부터 종합유선방송사업을 영위하는 것에 대한 승인을 득한 방송사업자입니다(승인만료일 : 2030년 01월 31일). 회사의 방송 사업권역은 충청북도 충주시, 제천시, 음성군, 괴산군, 단양군, 진천군, 증평군(2개市, 5개郡)으로 동 지역 내 가입자에게 자가 전송망을 통해 케이블TV 서비스를 제공하고 있습니다.

(2) 초고속인터넷 및 인터넷전화 서비스 부문

회사는 케이블TV서비스와 관련한 부가서비스사업으로 초고속인터넷서비스 및 인터넷전화서비스를 사업권역내 가입자에게 제공하고 있습니다.

초고속인터넷서비스의 경우 기존 케이블TV망을 통한 인터넷 접속서비스가 최대 100Mbps로 서비스 되고 있으며, 광랜/FTTH 등 전용회선 업그레이드를 통해 최대 1Gbps 서비스를 상용화하여 점차 부가서비스의 품질을 업그레이드 하고 있습니다.

(3) 방송광고부문

방송 광고는 홈쇼핑 채널 임대와 회사가 자체 운영하는 지역채널 광고 및 시청자 선호도가 높은 케이블TV채널에 광고를 묶어 통합 송출하는 PP Spot 광고로 구성되어 있습니다.

홈쇼핑 채널 임대는 낮은 수준의 비용을 바탕으로 수익을 실현하고 있으며, 자체 방송광고는 지역채널 및 PP채널을 이용하여 지역의 다양한 맛집 정보 및 여행정보등을 시청자에게 제공함으로써 지역광고를 활성화 하고 있습니다.

(4) 기타사업부문

회사는 상기 종합유선방송사업 부문 이외에도 지역행사의 유치 및 주관, 국내 및 해외 테마 여행사업, 방송프로그램 콘텐츠의 유통, 지자체 및 지역 소상공인과의 연계

를 통한 점포환경개선사업, 렌탈 영업, 가전제품 판매 등 신규 사업을 진행하여 사업 다각화에 집중하고 있습니다.

나. 주요 서비스별 매출현황

(단위 : 백만, %)						
매출 유형	제27기 (2023년)		제26기 (2022년)		제25기 (2021년)	
	금액	비율	금액	비율	금액	비율
방송매출	10,893	56.70%	11,343	58.60%	11,574	62.45%
인터넷매출	2,270	11.81%	2,189	11.31%	2,166	11.69%
전화매출	51	0.26%	58	0.30%	66	0.36%
광고매출	5,339	27.79%	5,291	27.33%	4,435	23.93%
컨텐츠매출	11	0.05%	24	0.12%	-	0.00%
렌탈영업수수료매출	65	0.34%	9	0.05%	13	0.07%
여행상품판매매출	117	0.61%	39	0.20%	-	0.00%
기타매출	467	2.43%	403	2.08%	281	1.51%
합 계	19,211	100.00%	19,356	100.00%	18,535	100.00%

주) 상기 매출현황은 연결재무제표 기준이며, 회사의 매출은 전부 국내에서 이루어지고 있습니다.

2. 주요 제품 및 서비스

가. 주요 서비스의 내용

구 분	내 용	주요 상표 등
종합유선방송 서비스	- 케이블TV 프로그램(방송신호)을 가입자에게 송출	해당없음
초고속인터넷 및 인터넷전화	- 초고속인터넷 : 케이블모뎀과 케이블TV망을 통해 초고속 인터넷서비스 제공 - 인터넷전화 : 인터넷 망을 통해 인터넷 전화 서비스를 제공	해당없음
방송광고	- 홈쇼핑 매출 : 홈쇼핑사업자에게 홈쇼핑채널을 임대 - 기타 광고 : 광고주의 CF를 지역채널 및 PP채널에 송출	해당없음
기타	- 컨텐츠 유통 : 양질의 해외 컨텐츠 등을 국내 사업자에게 판매 - 여행상품판매 : 국내 및 해외 여행 상품 개발 및 판매, 알선 - 렌탈영업 : TV 등 가전제품을 렌탈사와 고객간 알선 영업, 직접판매 등 - 부동산임대 등	해당없음

나. 주요 서비스 가격변동 추이

공시대상기간 중 회사의 수익성에 중요한 영향을 미치는 서비스 판매가격의 유의적 변동은 없었으며, 서비스 가격의 내용은 다음과 같습니다.

한편 방송과 초고속인터넷 요금의 경우 방송통신위원회에 신고된 약관요금을 기준으로 부과하고 있으며(다만 약정에 의한 할인은 회사의 내부 정책을 이용함), 약관은 방송법 및 전기통신사업법에 근거하여 방송통신위원회에 신고 및 허가된 내용으로 별도로 고시가 있는 경우를 제외하고는 신설 또는 변경되지 않습니다.

(단위 : 원)

품 목			제27기 (2023년 말)	제26기 (2022년 말)	제25기 (2021년 말)
케이블TV	디지털	고급형	26,000	26,000	26,000
		기본형	22,000	22,000	22,000
		보급형	15,000	15,000	15,000
	디지털_8/8VB	고급형	15,000	15,000	12,000
		헤미라+	10,000	10,000	10,000
		헤미리	7,000	7,000	7,000
		국민형	4,000	4,000	4,000
초 고 속 인 터 넷	라이트		23,000	23,000	23,000
	프리미엄, 광랜		28,000	28,000	28,000
	기가라이트		-	-	30,000
	기가프리미엄		-	-	35,000
	슬림		17,000	17,000	-
	프로		19,000	19,000	-
	다이렉트		24,000	24,000	-
	스마트		19,000	19,000	-
	기가 슬림		25,000	25,000	-
	기가 프로		27,000	27,000	-
방송광고	SPOT 20초, 30초/월24, 32회		400,000 ~ 2,800,000	400,000 ~ 2,800,000	400,000 ~ 2,800,000
기 타	초고속모뎀대여료		5,000	5,000	5,000
	디지털셋탑임대료		5,000	5,000	5,000

※ 위 요금표는 단일상품가격 기준 무약정 월단위 기본요금입니다.

※ 산출기준 : 케이블TV(수신료) 및 초고속인터넷(접속료)의 경우 프로모션 할인정책이 미적용 된 상품별 요금기준으로 기재하였습니다.

3. 원재료 및 생산설비

가. 원재료

회사는 사업권역 내 가입자들을 대상으로 한 종합유선방송 서비스를 주요 사업으로 영위하고 있고 초고속인터넷 및 인터넷전화 서비스를 부가 서비스로 제공하여 수익을 창출하고 있습니다. 이와 같은 사업구조상 제품 제조업체와 같이 주요 원재료를 표기하기는 어렵지만, 서비스의 품질, 다양한 콘텐츠, 초고속 인터넷과 같은 부가 서비스의 품질, 고객 만족 등이 주요한 품질 결정 요소입니다.

나. 생산능력 및 생산실적

회사는 종합유선방송 등을 주 사업으로 영위하고 있습니다. 따라서 생산능력 및 생산설비에 관한 해당사항이 없으므로 동 항목의 기재를 생략합니다.

다. 생산설비에 관한 사항

(1) 현황

회사는 제조업체가 아니므로 생산 및 설비에 관한 사항에 대하여 기재할 사항은 없으나, 영업활동을 위한 자산 내역을 아래와 기술합니다.

(단위: 원)				
구 분	취득원가	감가상각누계액	손상차손누계액	장부금액
토 지	1,547,182,779	-	(421,502,779)	1,125,680,000
건 물	1,705,735,611	(1,009,025,653)	(60,684,768)	636,025,190
구 축 물	394,733,183	(248,156,622)	-	146,576,561
방송설비	11,119,663,666	(8,899,053,091)	-	2,220,610,575
차량운반구	72,966,814	(69,399,128)	-	3,567,686
비 품	1,288,880,120	(1,115,754,994)	-	173,125,126
전송망설비	31,440,426,435	(22,703,125,025)	(2,225,631,347)	6,511,670,063
컨버터	340,654,000	(340,635,000)	-	19,000
케이블모뎀	222,908,042	(187,711,165)	-	35,196,877
인터넷장비	4,563,374,854	(4,007,141,026)	-	556,233,828
셋탑박스	6,318,441,502	(5,581,033,344)	(111,902,344)	625,505,814
건설중인자산	4,280,000	-	-	4,280,000
합 계	59,019,247,006	(44,161,035,048)	(2,819,721,238)	12,038,490,720

주) 당기말 연결재무제표 기준입니다.

(2) 설비의 신설 · 매입계획

회사는 포설된 전송망을 통해 가입자에게 종합유선방송서비스 및 부가서비스를 제공하고 있습니다. 이러한 전송망은 서비스품질에 직결되는 중요한 자산으로 회사는 수시로 업그레이드 및 고도화 투자를 진행하고 있으며, 회사의 서비스가 이루어지지 않고 있는 미망지역에 지속적으로 신규 포설 투자를 하고 있습니다.

4. 매출 및 수주상황

가. 매출실적

회사의 세부 매출내역은 다음과 같습니다.

(단위 : 백만, %)								
매출 유형	제27기 (2023년)		제26기 (2022년)		제25기 (2021년)		제24기 (2020년)	
	금액	비율	금액	비율	금액	비율	금액	비율
방송매출	10,893	56.70%	11,343	58.60%	11,574	62.45%	12,310	63.88%
인터넷매출	2,270	11.81%	2,189	11.31%	2,166	11.69%	2,224	11.54%
전화매출	51	0.26%	58	0.30%	66	0.36%	76	0.39%
광고매출	5,339	27.79%	5,291	27.33%	4,435	23.93%	4,403	22.85%
컨텐츠매출	11	0.05%	24	0.12%	-	0.00%	-	-
렌탈영업수수료매출	65	0.34%	9	0.05%	13	0.07%	-	0.00%
여행상품판매매출	117	0.61%	39	0.20%	-	0.00%	-	0.00%
기타매출	467	2.43%	403	2.08%	281	1.51%	257	1.33%
합 계	19,211	100.00%	19,356	100.00%	18,535	100.00%	19,270	100.00%

주) 상기 매출현황은 연결재무제표 기준이며, 회사의 매출은 전부 국내에서 이루어지고 있습니다.

나. 판매에 관한 사항

(1) 판매조직

구 분	주요업무
마케팅팀	- 마케팅 및 프로모션 기획 - 협력사, 고객센터 관리를 통한 가입자 유치 - 현장 판촉, 아파트 판촉 활동 등
컨텐츠사업본부	- 방송 부가상품 마케팅 기획 - 지역 행사매출 수주관련 업무

구 분	주요업무
	- 지자체 연계 신규사업 기획
경영지원부	- 지역 스포츠광고 영업 및 거래처 관리 - 신규사업(렌탈, 지자체 연계 점포환경개선사업 등) 기획 관리

(2) 판매전략

1) 가입자 유치전략

회사는 보dana은 양질의 서비스를 제공하기 위하여 LG헬로비전과의 DMC통합 투자를 21년 중 완료하였습니다.

회사는 본 통합으로 화면 품질 개선과 다양한 콘텐츠 제공을 통해 가입자 이탈 방어에 최선을 다하고 있습니다.

또한, 기존 단방향 8VSB 가입자들에게 양방향 STB 디지털방송으로 전환을 유도하는 한편, 방송, 인터넷, 인터넷 전화(Voip) 상품을 결합하여 할인 판매하는 전략을 펼쳐, 가입자에게는 통신비 절약의 메리트를 제공하고 회사는 매출의 증대 효과와 가입자 이탈을 방지하는 전략을 펼치고 있습니다.

고객이 회사의 방송 서비스 등에 대한 가입 신청시 당일 내에 처리할 수 있도록 고객 만족 서비스의 질을 높이고 있으며, 전송망의 점검팀을 상시 운영하여 고품질의 화질을 제공하고, 초고속인터넷 서비스를 제공 및 유지하고 있습니다.

추가로 각종 경품행사 및 방송이벤트를 통하여 가입자를 유치하고 있습니다.

2) 광고상품 판매

광고상품 판매는 판매조직에서 권역내 혹은 권역외에서 주로 소상공인을 상대로 직접 광고영업을 진행하고 있으며, 광고대행사 등 외부채널을 통해 광고 상품을 판매하고 있습니다.

또한 광고 판매조직에서는 지속적인 광고 매출 유지 및 향상을 위해 기존 거래처를 중점 관리하고 있습니다.

다. 수주상황

회사의 경우 해당사항 없습니다.

5. 위험관리 및 파생거래

(※ 하기 내용은 연결재무제표 기준입니다.)

가. 자본위험관리

연결실체의 자본관리는 건전 자본구조의 유지를 통한 주주이익 극대화를 목적으로 하고 있습니다. 당사의 자본구조는 차입금에서 현금및현금성자산 등을 차감한 순부채와 자본으로 구성되며, 전반적인 자본위험 관리 정책은 전기와 동일합니다.

(단위: 원)		
구 분	당기말	전기말
차입금총계	-	-
차감: 현금및현금성자산	(3,740,409,684)	(3,093,406,097)
순차입금	-	-
자본총계	27,539,470,090	24,914,268,551
총자본차입금비율	0.00%	0.00%

나. 금융위험관리

연결실체는 금융상품과 관련하여 환위험, 이자율위험 및 가격위험을 포함한 시장위험, 유동성위험, 신용위험과 같은 다양한 금융위험에 노출되어 있습니다. 연결실체의 위험관리는 연결실체의 재무적 성과에 영향을 미치는 잠재적 위험을 식별하여 연결실체가 허용가능한 수준으로 감소, 제거 및 회피하는 것을 그 목적으로 하고 있습니다. 연결실체는 전사적인 수준의 위험관리 정책 및 절차를 마련하여 운영하고 있으며 연결실체의 재무부문에서 위험관리에 대한 총괄책임을 담당하고 있습니다. 또한, 연결실체의 내부감사는 위험관리 정책 및 절차의 준수 여부와 위험노출 한도를 지속적으로 검토하고 있습니다. 연결실체의 전반적인 금융위험 관리 전략은 전기와 동일합니다.

1) 시장위험관리

시장위험이란 시장가격의 변동으로 인하여 금융상품의 공정가치나 미래현금흐름이 변동할 위험을 의미합니다. 시장가격 관리의 목적은 수익은 최적화하는 반면 수용가능한 한계 이내로 시장위험 노출을 관리 및 통제하는 것입니다.

2) 이자율위험관리

이자율위험은 시장이자율의 변동으로 인하여 금융상품의 공정가치가 미래현금흐름이 변동할 위험입니다. 한편, 당기말 현재 연결실체는 변동이자부 단기차입금이 존재하지 않습니다.

3) 신용위험

신용위험은 계약상대방이 계약상의 의무를 불이행하여 연결실체에 재무적 손실을 미칠 위험을 의미합니다. 신용위험은 보유하고 있는 수취채권 및 확정계약을 포함한 거래처에 대한 신용위험 뿐 아니라 현금및현금성자산, 장단기금융상품, 매출채권및기타채권과 기타금융자산으로부터 발생하고 있습니다. 은행 및 금융기관의 경우, 신용등급이 우수한 금융기관과 거래하고 있으므로 금융기관으로부터의 신용위험은 제한적이며, 연결실체는 거래상대방에 대한 개별적인 위험 한도 관리정책은 보유하고 있지 않습니다.

신용위험에 노출된 금융자산은 장부금액이 신용위험에 대한 최대 노출정도를 가장 잘 나타내는 경우에 해당하여 관련 공시에서 제외하고 있습니다.

4) 유동성위험

연결실체는 유동성위험을 관리하기 위하여 단기 및 중장기 자금관리계획을 수립하고 현금유출예산과 실제 현금유출액을 지속적으로 분석·검토하여 금융부채와 금융자산의 만기구조를 대응시키고 있습니다. 연결실체의 경영진은 영업활동에서 발생하는 현금흐름과 보유금융자산으로 금융부채의 상환이 가능하다고 판단하고 있습니다.

당기말 및 전기말 현재 금융부채의 잔존계약 만기에 따른 만기분석 내용은 다음과 같습니다.

① 당기말

(단위: 원)							
구 분	장부금액	계약상 현금흐름	1년 이내	1년~2년	2년~3년	3년~5년	5년 초과
매입채무및기타채무	2,690,146,139	2,690,146,139	2,690,146,139	-	-	-	-
리스부채	896,044,304	1,289,783,198	197,582,088	188,560,088	179,492,088	351,016,176	373,132,758
임대보증금	42,366,340	42,366,340	-	42,366,340	-	-	-
합 계	3,628,556,783	4,022,295,677	2,887,728,227	230,926,428	179,492,088	351,016,176	373,132,758

② 전기말

(단위: 원)							
구 분	장부금액	계약상 현금흐름	1년 이내	1년~2년	2년~3년	3년~5년	5년 초과
매입채무및기타채무	2,647,402,892	2,647,402,892	2,647,402,892	-	-	-	-
리스부채	3,911,633,460	5,993,856,286	770,852,088	752,353,088	743,660,088	1,467,400,176	2,259,590,846
임대보증금	42,766,340	42,766,340	-	43,066,340	-	-	-
합 계	6,601,802,692	8,684,025,518	3,418,254,980	795,419,428	743,660,088	1,467,400,176	2,259,590,846

상기 만기분석은 장부금액을 기초로 연결실체가 현금으로 지급하여야 하는 가장 빠른 만기일에 근거하여 작성되었습니다.

다. 금융상품의 공정가치

1) 당기말과 전기말 현재 금융자산과 금융부채의 범주별 장부금액은 다음과 같습니다.

① 당기말

(단위: 원)					
구 분	상각후원가측정 금융자산	기타포괄손익 공정가치측정 금융자산	상각후원가측정 금융부채	당기손익 공정가치측정 금융부채	합 계
<금융자산>					
현금및현금성자산	3,740,409,684	-	-	-	3,740,409,684
단기금융상품	10,000,000,000	-	-	-	10,000,000,000
유동성장기금융상품	30,000,000	-	-	-	30,000,000
장기금융상품	1,017,500,000	-	-	-	1,017,500,000
매출채권및기타채권	1,986,530,447	-	-	-	1,986,530,447
기타포괄손익-공정가치측정금융자산	-	15,262,685	-	-	15,262,685
기타금융자산	91,594,673	-	-	-	91,594,673
합 계	16,866,034,804	15,262,685	-	-	16,881,297,489
<금융부채>					
매입채무및기타채무	-	-	2,690,146,139	-	2,690,146,139
리스부채	-	-	896,044,304	-	896,044,304
기타비유동부채	-	-	42,366,340	-	42,366,340
합 계	-	-	3,628,556,783	-	3,628,556,783

② 전기말

(단위: 원)					
구 분	상각후원가측정 금융자산	기타포괄손익 공정가치측정 금융자산	상각후원가측정 금융부채	당기손익 공정가치측정 금융부채	합 계
<금융자산>					
현금및현금성자산	3,093,406,097	-	-	-	3,093,406,097
단기금융상품	9,000,000,000	-	-	-	9,000,000,000
장기금융상품	1,047,500,000	-	-	-	1,047,500,000
매출채권및기타채권	1,918,046,264	-	-	-	1,918,046,264
기타포괄손익-공정가치측정금융자산	-	15,262,685	-	-	15,262,685
기타금융자산	119,027,230	-	-	-	119,027,230
합 계	15,177,979,591	15,262,685	-	-	15,193,242,276
<금융부채>					
매입채무및기타채무	-	-	2,647,402,892	-	2,647,402,892
리스부채	-	-	3,911,633,460	-	3,911,633,460
기타비유동부채	-	-	42,766,340	-	42,766,340
합 계	-	-	6,601,802,692	-	6,601,802,692

2) 당기말과 전기말 현재 금융자산 및 금융부채의 장부금액과 공정가치는 다음과 같습니다.

(단위: 원)				
구 분	당기말		전기말	
	장부금액	공정가치	장부금액	공정가치
<금융자산>				
공정가치로 인식된 금융자산:				
기타포괄손익-공정가치측정금융자산	15,262,685	15,262,685	15,262,685	15,262,685
소 계	15,262,685	15,262,685	15,262,685	15,262,685
상각후원가측정금융자산:				
현금및현금성자산	3,740,409,684	3,740,409,684	3,093,406,097	3,093,406,097
단기금융상품	10,000,000,000	10,000,000,000	9,000,000,000	9,000,000,000
유동성장기금융상품	30,000,000	30,000,000	-	-
장기금융상품	1,017,500,000	1,017,500,000	1,047,500,000	1,047,500,000
매출채권	1,810,938,854	1,810,938,854	1,789,756,368	1,789,756,368
미수금	16,084,585	16,084,585	4,335,286	4,335,286
미수수익	159,507,008	159,507,008	123,954,610	123,954,610
보증금	91,594,673	91,594,673	119,027,230	119,027,230
소 계	16,866,034,804	16,866,034,804	15,177,979,591	15,177,979,591
<금융부채>				
상각후원가측정금융부채:				
매입채무	936,627,834	936,627,834	626,142,217	626,142,217
미지급금	1,387,532,381	1,387,532,381	1,615,758,759	1,615,758,759
미지급비용	365,985,924	365,985,924	405,501,916	405,501,916
리스부채	896,044,304	896,044,304	3,911,633,460	3,911,633,460
임대보증금	42,366,340	42,366,340	42,766,340	42,766,340
소 계	3,628,556,783	3,628,556,783	6,601,802,692	6,601,802,692

3) 당기말과 전기말 현재 공정가치로 측정되는 금융상품의 서열체계에 따른 수준별 공정가치 측정치는 다음과 같습니다.

(단위: 원)				
구 분	수준 1	수준 2	수준 3	합 계
당기말				
기타포괄손익-공정가치측정금융자산	-	-	15,262,685	15,262,685
전기말				
기타포괄손익-공정가치측정금융자산	-	-	15,262,685	15,262,685

자산이나 부채의 공정가치를 측정하는 경우, 연결실체는 최대한 시장에서 관측가능한 투입변수를 사용하고 있습니다. 공정가치는 다음과 같이 가치평가기법에 사용된 투입변수에 기초하여 공정가치 서열체계 내에서 분류됩니다.

구분	투입변수
수준1	측정일에 동일한 자산이나 부채에 대한 접근 가능한 활성시장의 조정되지 않은 공시가격
수준2	수준 1의 공시가격 이외에 자산이나 부채에 대해 직접적으로 또는 간접적으로 관측가능한 투입변수
수준3	자산이나 부채에 대한 관측가능하지 않은 투입변수

연결실체의 공정가치는 아래에서 설명하고 있는 방법에 근거하여 결정되었습니다.

구 분	공정가치 산정방법
기타포괄손익-공정가치측정 금융자산	비상장주식 등 비상장주식 등 비상장주식의 공정가치는 미래예상되는 현금흐름을 보고기간종료일 현재로 할인한 금액에 의하여 결정됩니다. 다만, 활성거래시장이 존재하지 않고 공정가치를 결정하기 위해 이용할 수 있는 정보가 불충분한 경우, 입수 가능한 정보의 수준에서 순자산가치법, 원가법 등 최선의 추정치를 사용하여 공정가치를 측정하였습니다.

경영진은 재무제표에 상각후원가로 인식되는 금융자산 및 금융부채의 장부금액은 공정가치와 유사하다고 판단하고 있습니다.

(4) 금융자산과 금융부채의 상계

당기말 및 전기말 현재 상계되는 금융자산과 금융부채 및 향후 실행가능한 상계약정 등은 없습니다.

6. 주요계약 및 연구개발활동

- 해당사항 없습니다.

7. 기타 참고사항

가. 업계의 현황

(1) 산업의 특성

케이블TV사업은 타업종에 비해 경기변동에 따른 매출 기복이 크지 않고, 가입자 증가에 따라 매출이 누적적으로 증가하는 매출구조를 가지고 있습니다. 소득수준 향상과 정보화 기기의 보급으로 인하여 문화생활 및 정보이용에 대한 국민의 수요가 증가함에 따라 다양한 정보획득이 가능한 케이블TV 시청은 점차 일상생활의 필수요소가 되어가고 있는 바, 이에 따라 경기변동의 폭이 크지 않은 편입니다. 또한, 일반 경기변동과의 관계도 타업종에 비해 그 탄력성이 제한적인 편입니다.

아울러 방송가입자 확대 및 매출 증대를 바탕으로 기존의 보유역량을 활용해 통신 영역의 진출로 인터넷 및 인터넷전화 서비스 등도 함께 제공함으로써 기존 방송사업 영역의 동반성장을 이끌고 있습니다.

(2) 산업의 성장성

케이블TV는 1995년 도입되어, 1995년 3월 1일 53개 종합유선방송사업자(System Operator ; SO)와 24개 프로그램공급사(Program Provider ; PP), 2개 전송망사업자가 97,463 가입자를 대상으로 본 방송을 개시하였습니다. 1997년 5월 29개의 SO를 2차 승인함으로써 전국을 가시청권으로 하게 되고, 이후 3차, 4차 전환 승인에서 기존 중계유선사업자(RO) 일부를 종합유선방송사업자(SO)로 전환 승인하여 전국 119개 SO가 탄생하였고, 현재 89개의 SO사업자가 있습니다.

최근 방송통신산업의 기술개발을 통해 고객의 요구수준 이상의 방송서비스의 질적 향상을 이끌어 냈고, 고화질 및 양방향 서비스의 디지털 방송을 시행함으로써 다양한 고객의 수요를 충족시켜주고 있습니다.

전국적으로 2023년 말 기준 종합유선방송 가입자수는 1,234만으로 전체 유료방송시장의 약 33%의 점유율을 보이고 있습니다.

<유료방송 가입자 현황>

(단위 : 만명)

구분	2021년 말		2022년 말		2023년 말	
	가입자수	점유율	가입자수	점유율	가입자수	점유율
종합유선방송	1,272	34%	1,252	33%	1,234	33%
IPTV	2,063	56%	2,129	57%	2,200	58%
위성방송	384	10%	369	10%	350	9%
합 계	3,719	100%	3,750	100%	3,784	100%

(참조 : 한국케이블TV방송협회, 각 사 IR자료 참고)

① 사업영역부문

2023년 말 기준 국내 총 케이블TV(종합유선방송 방송서비스) 가입자수는 약 1,234만이며, 디지털방송 서비스로의 전환으로 인해 ARPU(Average Revenue Per User, 가입자당평균매출액)가 기존 아날로그 방송과 비교해 높아졌습니다.

현재 SO의 대표적인 부가서비스사업은 초고속인터넷 접속서비스입니다. 기존 케이블TV망을 통한 인터넷접속서비스는 최대 100Mbps 로 가입자들에게 제공되고 있으며, 광랜/FTTH 등 전용회선을 통해 최대 1기가(Gbps) 서비스를 상용화하여 점차 부가서비스의 품질을 업그레이드 하고 있습니다.

현재 전체 초고속인터넷 가입자수 대비 전국 SO의 초고속인터넷 가입율은 2023년 말 기준 현재 약 9.0%입니다.

<초고속인터넷 가입자현황>

(단위 : 천가구, %)

구분	내용	2021년 말	2022년 말	2023년 말	비고
SO 초고속 인터넷	전체가입자수	22,944	23,537	24,098	-
	SO가입자수	2,138	2,158	2,171	
	SO인터넷점유율(%)	9.3%	9.2%	9.0%	

(참조 : 과학기술정보통신부 유선통신서비스 가입회선 통계자료)

② 관련법령 또는 정부의 규제 등

ㄱ. 진입규제

종합유선방송사업자는 방송법령에 의거하여 정부기관(과학기술정보통신부 및 방송통신위원회)으로부터 허가 및 승인을 득하고 정부기관에 등록을 해야만 합니다. 또한, 매 3년 ~ 7년마다 재허가 또는 재승인등을 받도록 함으로써 시장 진입 및 유지에 관한 규제를 받고 있습니다.

한편 회사는 2022년 12월 정부(과학기술정보통신부 및 방송통신위원회)로부터 2030년 01월 31일까지의 종합유선방송사업에 대한 재허가를 승인 받았으며, 동 허가기간 만료시 허가에 대한 재승인을 신청할 예정입니다.

ㄴ. 소유규제

종합유선방송사업자(SO), 방송채널사용사업자(PP), 전송망사업자(NO), 위성방송사업자, 지상파방송사업자는 시장점유율 또는 사업자의 수 등을 고려하여 대통령령이 정하는 범위를 초과하여 상호 겸영하거나 그 주식 지분을 소유할 수 없습니다.

③ 경쟁상황 및 향후 전망

국내 IPTV사업자는 KT, SKB, LG유플러스 3개 및 위성사업자로 KT SkyLife가 있으며, 초기에는 VOD형식으로 Pre-IPTV서비스를 시행하였으며, 2009년도에 VOD에서 실시간 서비스로 전환 하였습니다. IPTV와 위성방송사업자는 종합유선방송사업의 실질적 경쟁자입니다.

또한 IPTV, 위성방송과 같이 유료방송 플랫폼이 다변화됨에 따라 케이블TV와 타 매체간 경쟁이 심화되고 있으며 콘텐츠 소비 행태가 TV에서 모바일로 확대됨에 따라 OTT서비스, 모바일 동영상 플랫폼 사업자들이 새로운 경쟁매체로 대두되었습니다.

종합유선방송사업자들은 광대역/쌍방향/디지털화된 케이블 HFC망을 활용하여, 다양한 디지털 부가 서비스들, TV-commerce, VOIP(voice over internet protocol), TV-teleconferencing, VOD, PPV(pay-per-view), PVR(personal video recorder), DATA방송, 오디오방송 등의 제공을 가능하게 해주었으며, 또한 ARPU의 증가를 위해 MVNO(이동통신재판매)등의 통신서비스를 결합한 QPS(Quadruple Play Service)제공하기 위한 결합상품을 지속적으로 개발하고 있습니다.

나. 회사의 현황

(1) 영업개황 및 사업부문의 구분

① 종합유선방송서비스 부문

회사는 1998년 4월 정부로부터 충주시, 제천시, 음성군, 괴산군, 단양군, 진천군, 증평군 등의 종합유선방송 사업자로 허가를 받은 2차 SO로서, 1999년 7월 7일 개국하였고, 자가망을 기반으로 종합유선방송 서비스를 안정적으로 제공하고 있습니다.

지배회사는 공급권역 내에 광대역 자가 전송망을 구축하여 서비스를 하고 있으며 지역내 NO사업자와의 협력관계를 유지하여 불필요한 과다경쟁을 지양하고 있습니다.

② 초고속인터넷서비스 부문

국내 최대의 초고속 인터넷사업자중 하나인 SK브로드밴드(구 하나로텔레콤)와 공동으로 초고속인터넷사업을 1999년 11월에 시작하였으며, 2008년 10월 말일로 공동사업에 대한 계약이 만료되면서 회사는 자가망으로 자가 인터넷서비스를 시작하였습니다.

지배회사는 과거 기존 케이블TV망을 통해 100Mbps의 인터넷접속서비스를 제공하였으며, 현재는 광랜/FTTH 전용망을 통해 최대 1기가(Gbps) 서비스를 상용화 하여 서비스를 제공하고 있습니다.

③ 인터넷전화서비스 부문

인터넷전화 핵심 기술인 VoIP는 PSTN(Public Switched Telephone Network)을 통해 이루어졌던 음성전달 서비스를 IP(Internet Protocol)를 사용하여 제공하는 것으로 음성은 물론 팩스, 웹콜, 통합 메시지, 화상회의 등의 서비스가 가능한 기술입니다. 또한, 인터넷전화는 음성신호를 주고받기 위해 IP와 관련된 표준과 포맷을 사용하는 시스템이라고 정의되기도 합니다. 국제전기통신연합(International Telecommunication Union)은 공중망을 이용하여 음성을 송수신하는 모든 경우를 포괄하여 인터넷전화라고 정의하였습니다. 해외 인터넷전화 시장 현황을 살펴보면, 인터넷전화서비스 제공사업자 중 가장 규모가 큰 Skype는 매우 빠르게 성장하였으며, 다양한 비즈니스 모델과 일반전화보다 저렴한 가격을 바탕으로 시장에서 경쟁력을 확보하여

빠르게 성장하고 있는 것으로 나타났습니다.

<유선전화 가입자현황>

(단위 : 천가구, %)

구분	2021년 말	2022년 말	2023년 말	비고
전체가입자	23,178	22,799	22,125	-
인터넷전화가입자	10,966	11,159	11,151	-
인터넷전화점유율	47.3%	49.0%	50.4%	-

(참조 : 과학기술정보통신부 유선통신서비스 가입회선 통계자료)

국내 인터넷전화서비스 전체 가입자수는 2007년 80만 명에서 2022년 말 약 11백만 명으로 증가하였습니다. 인터넷전화서비스의 최근의 성장세는 경쟁적인 가격 및 높은 품질, 기존 고객 대상의 통신사업자의 공격적인 마케팅 활동, 그리고 2008년 3월 인터넷전화 번호이동 관련 법 제정으로 인한 것입니다.

최근의 통합서비스의 제공을 창출한 통신사업자들의 적극적인 마케팅 노력은 또한 유선전화서비스에서 인터넷전화서비스로 전환하는 가입자수의 증대를 야기했습니다. 이에 더해, 인터넷전화 번호이동 관련 법제정과 같은 규제의 이점 덕택에 인터넷 전화가입자는 기존의 유선전화 번호를 유지할 수 있으며 한국 소비자들의 인터넷전화서비스 가입이 가속화되었습니다.

④ 광고 부문

방송 광고는 홈쇼핑 채널 임대와 회사가 자체 운영하는 지역채널 광고 및 시청자 선호도가 높은 케이블TV 채널에 광고를 묶어 통합 송출하는 PP Spot 광고로 구성되어 있습니다. 홈쇼핑 채널 임대는 낮은 수준의 비용을 바탕으로 고마진 수익을 실현할 수 있으며, 자체 운영광고는 지역채널을 이용하여 지역의 다양한 맛집 정보 및 여행 정보등을 제공함으로써 지역광고를 활성화 하고 있습니다. 또한 회사의 사업 권역 내에서 열리는 다양한 행사와 콘서트 등을 기획하고 지역채널을 통해 시청자들에게 알림으로써 지역문화 발전에 기여하고 있습니다.

(2) 시장의 특성

회사의 사업권역 內 지상파방송 난시청 지역의 경우 종합유선방송 또는 위성방송과

같은 유료방송에 가입하지 않고는 정상적으로 TV를 시청하기가 곤란합니다. 따라서 회사 및 경쟁업체(IPTV 및 위성방송) 입장에서는 사업권역內 난시청지역의 세대가 잠재적인 목표 가입자라고 볼 수 있습니다.

회사는 같은 이유로 서비스 미가입 세대를 유치목표 가입자로 하고 있으며, 권역內 신규 전입 세대를 포함하여 서비스 미망지역의 가입자를 유치하기 위한 투자 및 판촉 활동에 전략적으로 접근하고 있습니다.

(3) 신규사업등의 내용 및 전망

스마트 시대를 이끌어 나가는 스마트기기의 보급과 소득수준의 향상과 더불어 회사는 스마트 환경에 맞는 IOT와 관련한 상품 및 디지털방송을 준비하고 있으며, 다양한 VOD컨텐츠 보급 및 강화를 통한 결합상품을 제공 함으로써, 종합유선방송이라는 경쟁력을 바탕으로 고객 만족을 확대해 나갈 계획입니다.

또한 광대역 네트워크 고도화 및 홈네트워크를 통한 사물인터넷, 회사의 인터넷전용 회선을 통한 부가상품서비스의 제공으로 고객의 삶이 더욱 풍요롭고 편리해 질 수 있도록 고객중심의 상품을 제공할 계획입니다.

(4) 조직도

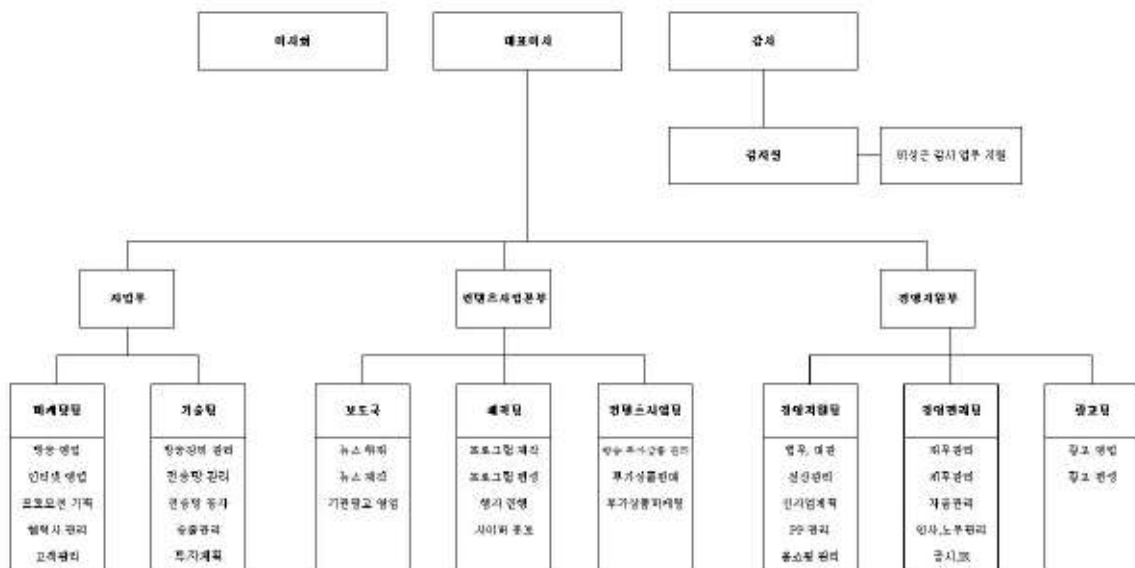

ccs충북방송조직도_20231231

III. 재무에 관한 사항

1. 요약재무정보

- 기업공시서식 작성기준에 따라 본 항목의 기재를 생략합니다. 자세한 사항은 [III.재무에 관한사항] 중 2. 연결재무제표 및 4. 재무제표를 참고하시기 바랍니다.

2. 연결재무제표

2-1. 연결 재무상태표

연결 재무상태표

제 27 기	2023.12.31 현재
제 26 기	2022.12.31 현재
제 25 기	2021.12.31 현재

(단위 : 원)

	제 27 기	제 26 기	제 25 기
자산			
유동자산	16,546,180,830	14,739,974,776	12,184,317,781
현금및현금성자산	3,740,409,684	3,093,406,097	4,094,250,837
단기금융상품	10,000,000,000	9,000,000,000	5,400,000,000
유동성장기금융상품	30,000,000	0	0
매출채권 및 기타채권	1,986,530,447	1,918,046,264	1,987,021,411
기타유동자산	700,262,849	701,944,375	696,999,603
당기법인세자산	88,977,850	26,578,040	6,045,930
비유동자산	15,006,307,815	17,352,351,474	16,790,007,386
장기금융상품	1,017,500,000	1,047,500,000	1,047,500,000
기타포괄손익-공정가치 측정 금융자산	15,262,685	15,262,685	0
투자부동산	522,562,312	530,413,438	538,264,564
유형자산	12,038,490,720	11,446,540,410	12,404,217,328
무형자산	135,155,333	32,832,000	812,657,658
기타비유동금융자산	91,594,673	119,027,230	401,417,657
사용권자산	891,344,904	3,872,403,314	174,915,489
기타비유동자산	294,397,188	288,372,397	1,411,034,690

	제 27 기	제 26 기	제 25 기
자산총계	31,552,488,645	32,092,326,250	28,974,325,167
부채			
유동부채	2,931,128,608	3,136,255,049	3,398,299,269
매입채무및기타채무	2,690,146,139	2,647,402,892	2,608,805,865
유동성사채	0	0	2,391,762
유동충당부채	27,176,529	0	0
기타 유동부채	111,342,703	148,203,655	120,106,247
유동 리스부채	102,463,237	340,648,502	666,995,395
비유동부채	1,081,889,947	4,041,802,650	1,276,469,945
임대보증금	42,366,340	42,766,340	43,186,340
퇴직급여부채	245,942,540	428,051,352	366,229,113
비유동 리스부채	793,581,067	3,570,984,958	867,054,492
기타 비유동 부채			
부채총계	4,013,018,555	7,178,057,699	4,674,769,214
자본			
지배기업의 소유주에게 귀속되는 자본	27,539,470,090	24,914,268,551	24,169,174,278
자본금	28,012,528,000	28,012,528,000	28,002,532,500
기타불입자본	1,128,337,280	1,128,337,280	1,128,693,376
기타자본구성요소	(20,000,000)	(20,000,000)	(20,000,000)
이익잉여금(결손금)	(1,581,395,190)	(4,206,596,729)	(4,942,051,598)
비지배지분	0	0	130,381,675
자본총계	27,539,470,090	24,914,268,551	24,299,555,953
자본과부채총계	31,552,488,645	32,092,326,250	28,974,325,167

2-2. 연결 포괄손익계산서

연결 포괄손익계산서

제 27 기 2023.01.01 부터 2023.12.31 까지

제 26 기 2022.01.01 부터 2022.12.31 까지

제 25 기 2021.01.01 부터 2021.12.31 까지

(단위 : 원)

	제 27 기	제 26 기	제 25 기
수익(매출액)	19,211,399,837	19,355,942,259	18,535,195,424
매출원가	14,787,214,733	14,543,985,036	14,261,158,414
매출총이익	4,424,185,104	4,811,957,223	4,274,037,010
판매비와관리비	3,970,457,744	4,163,118,134	4,573,180,463
영업이익(손실)	453,727,360	648,839,089	(299,143,453)
금융수익	574,018,779	286,525,997	67,309,157
금융원가	290,645,597	106,792,459	158,392,041
기타이익	1,892,049,313	288,774,839	4,559,009,314
기타비용	95,001,369	902,542,202	2,647,856,116
법인세비용차감전순이익(손실)	2,534,148,486	214,805,264	1,520,926,861
법인세비용(수익)	0	0	20,570,000
계속사업이익(손실)	2,534,148,486	214,805,264	1,500,356,861
중단사업이익(손실)	0	519,612,237	(312,239,230)
당기순이익(손실)	2,534,148,486	734,417,501	1,188,117,631
당기순이익(손실)의 귀속			
지배주주지분순이익(손실)	2,534,148,486	819,698,169	1,365,750,529
계속사업이익(손실)	2,534,148,486	214,805,264	1,500,356,861
중단사업이익(손실)	0	604,892,905	(134,606,332)
비지배주주지분순이익(손실)	0	(85,280,668)	(177,632,898)
계속사업이익(손실)	0	0	
중단사업이익(손실)	0	(85,280,668)	(177,632,898)
기타포괄손익	91,053,053	(84,243,300)	12,955,119
당기손익으로 재분류되지 않는항목(세후기타포괄손익)	91,053,053	(84,243,300)	12,955,119
확정급여채무의 보험수리적 손익	91,053,053	(84,243,300)	12,955,119
당기손익으로 재분류될 수 있는 항목(세후기타포괄손익)	0	0	0
당기총포괄손익	2,625,201,539	650,174,201	1,201,072,750
포괄손익의 귀속			
지배주주지분포괄이익(손실)	2,625,201,539	735,454,869	1,379,841,421
비지배주주지분포괄이익(손실)	0	(85,280,668)	(178,768,671)
주당손익			
기본주당이익(손실) (단위 : 원)	49	16	25
희석주당이익(손실) (단위 : 원)	49	16	25

2-3. 연결 자본변동표

연결 자본변동표

제 27 기 2023.01.01 부터 2023.12.31 까지

제 26 기 2022.01.01 부터 2022.12.31 까지

제 25 기 2021.01.01 부터 2021.12.31 까지

(단위 : 원)

	자본						
	지배기업의 소유주에게 귀속되는 지분					비지배지분	자본 합계
	자본금	기타불입자본	기타자본구성요소	이익잉여금	지배기업의 소유주에게 귀속되는 지분 합계		
2021.01.01 (기초자본)	27,988,083,500	4,660,385,016	(200,000,000)	(6,321,893,019)	26,306,575,497	0	26,306,575,497
연결대상범위의 변동	0	0	0	0	0	309,150,346	309,150,346
당기순이익(손실)				1,365,750,529	1,365,750,529	(177,632,898)	1,188,117,631
기타포괄손익	0	0	0	0	0	0	12,955,119
무상감자	0	0	0	0	0	0	0
자기주식 취득		(3,545,400,000)			(3,545,400,000)	0	(3,545,400,000)
유상증자	14,449,000	13,708,360	0	0	28,157,360	0	28,157,360
신주인수권의 행사	0	0	0	0	0	0	0
확정급여채무의 보험수리적손익	0	0	0	14,090,892	14,090,892	(1,135,773)	12,955,119
주식기준보상거래에 따른 증가(감소), 지분	0	0	0	0	0	0	0
2021.12.31 (기말자본)	28,002,532,500	1,128,693,376	(20,000,000)	(4,942,051,598)	24,169,174,278	130,381,675	24,299,555,953
2022.01.01 (기초자본)	28,002,532,500	1,128,693,376	(20,000,000)	(4,942,051,598)	24,169,174,278	130,381,675	24,299,555,953
연결대상범위의 변동	0	0	0	0	0	(45,101,007)	(45,101,007)
당기순이익(손실)	0	0	0	819,698,169	819,698,169	(85,280,668)	734,417,501
기타포괄손익	0	0	0	0	0	0	(84,243,300)
무상감자	0	0	0	0	0	0	0
자기주식 취득	0	0	0	0	0	0	0
유상증자	0	0	0	0	0	0	0
신주인수권의 행사	9,995,500	356,096	0	0	9,639,404	0	9,639,404
확정급여채무의 보험수리적손익	0	0	0	(84,243,300)	(84,243,300)	0	(84,243,300)

	자본						
	지배기업의 소유주에게 귀속되는 지분					비지배지분	자본 합계
	자본금	기타불입자본	기타자본구성요소	이익잉여금	지배기업의 소유주에게 귀속되는 지분 합계		
주식기준보상거래에 따른 증가(감소), 지분	0	0	0	0	0	0	0
2022.12.31 (기말자본)	28,012,528,000	1,128,337,280	(20,000,000)	(4,206,596,729)	24,914,268,551	0	24,914,268,551
2023.01.01 (기초자본)	28,012,528,000	1,128,337,280	(20,000,000)	(4,206,596,729)	24,914,268,551	0	24,914,268,551
연결대상범위의 변동	0	0	0	0	0	0	0
당기순이익(손실)	0	0	0	2,534,148,486	2,534,148,486	0	2,534,148,486
기타포괄손익	0	0	0	0	0	0	91,053,053
무상감자	0	0	0	0	0	0	0
자기주식 취득	0	0	0	0	0	0	0
유상증자	0	0	0	0	0	0	0
신주인수권의 행사	0	0	0	0	0	0	0
확정급여채무의 보험수리적손익	0	0	0	91,053,053	91,053,053	0	91,053,053
주식기준보상거래에 따른 증가(감소), 지분	0	0	0	0	0	0	0
2023.12.31 (기말자본)	28,012,528,000	1,128,337,280	(20,000,000)	(1,581,395,190)	27,539,470,090	0	27,539,470,090

2-4. 연결 현금흐름표

연결 현금흐름표

제 27 기 2023.01.01 부터 2023.12.31 까지

제 26 기 2022.01.01 부터 2022.12.31 까지

제 25 기 2021.01.01 부터 2021.12.31 까지

(단위 : 원)

	제 27 기	제 26 기	제 25 기
영업활동현금흐름	4,229,033,783	4,567,656,857	1,624,620,404
당기순이익(손실)	2,534,148,486	734,417,501	1,188,117,631
당기순이익조정을 위한 가감	2,320,337,688	5,190,068,381	3,549,814,927
이자비용 조정	290,645,597	106,792,459	160,022,481
감가상각비에 대한 조정	2,897,410,873	3,070,221,554	3,704,270,407
유형자산처분손실 조정	22,834,770	14,824,850	16,619,045
무형자산처분손실 조정	0	30,100,000	0
무형자산상각비에 대한 조정	7,476,667	100,000	36,524,208
유형자산손상차손 조정	9,899,037	49,733,328	2,242,990,247
무형자산손상차손 조정	0	516,084,366	422,624,072
계약원가상각비	791,084,610	768,823,388	723,273,432
매출액차감	22,535,886	11,985,911	3,508,948
매출원가차감	0	0	(331,563,510)
대손상각비 조정	10,204,037	217,352,567	199,458,269
기타의 대손상각비 조정	0	42,256,736	0
충당부채전입액	27,176,529	232,727,330	0
사채상환손실	0	34	9,922
사용권자산상각비	345,707,767	643,836,314	653,882,443
퇴직급여 조정	28,488,782	14,356,032	141,072,417
잡손실 조정	28,000,000	12,026,909	8,508,843
법인세비용 조정	0	0	20,570,000
이자수익에 대한 조정	(574,018,779)	(286,525,997)	(67,640,114)
대손충당금 환입	(1,253,536,012)	0	(1,087,963,242)
유형자산처분이익 조정	(73,172,885)	(109,734,188)	(333,385,211)
유형자산손상차손환입 조정	0	0	(6,632,229)
충당부채환입액	0	0	(1,714,767,550)
리스계약해지이익	(151,714,561)	(262,212)	(2,503,054)
국고보조금 수익	(106,427,000)	(101,632,000)	0
잡이익 조정	(2,257,630)	(42,999,000)	(1,239,064,897)
운전자본변동	(987,865,668)	(1,402,203,687)	(2,971,071,814)
매출채권의 감소(증가)	(31,386,523)	(124,283,484)	68,991,110

	제 27 기	제 26 기	제 25 기
미수금의 감소(증가)	(380,460,706)	(22,604,582)	(69,761,315)
선급금의 감소(증가)	(6,282,207)	7,864,277	48,231,363
선급비용의 감소 (증가)	(72,466,549)	(20,683,473)	(24,426,592)
계약원가의 감소(증가)	(739,215,005)	(676,836,053)	(1,015,480,370)
사용권자산의 감소(증가)	0	0	0
매입채무의 증가(감소)	310,485,617	28,502,919	(221,107,796)
미지급금의 증가(감소)	127,381,190	78,663,110	(1,448,068,058)
미지급비용의 증가(감소)	(39,515,992)	22,513,455	(40,932,358)
예수금의 증가(감소)	(18,307,750)	21,787,250	(24,118,653)
선수금의 증가(감소)	(10,644,677)	47,223,471	7,444,975
선수수익의 증가(감소)	(7,908,525)	5,307,627	15,433,028
충당부채의 증가(감소)	0	(232,727,330)	(185,250,358)
퇴직급여충당부채의 증가(감소)	(119,544,541)	(17,318,637)	(82,026,790)
중단사업에 의한 변동	0	(519,612,237)	0
이자수취	529,789,696	172,613,510	39,288,051
이자지급(영업)	(104,976,609)	(106,655,818)	(159,835,911)
법인세환급(납부)	(62,399,810)	(20,583,030)	(21,692,480)
투자활동현금흐름	(3,394,115,917)	(4,856,189,807)	(6,214,029,846)
국고보조금의 수령	326,041,400	258,240,000	457,152,270
단기금융상품의 처분	16,000,000,000	10,900,000,000	1,400,000,000
유형자산의 처분	3,598,190	5,267,329	279,558,470
보증금의 감소	64,606,000	20,035,557	59,537,000
회원권의 처분	0	124,000,000	0
지배력의 획득으로 인한 현금흐름	0	0	364,191,603
지배력의 상실로 인한 현금흐름	0	608,564,387	0
단기금융상품의 취득	(17,000,000,000)	(14,500,000,000)	(5,400,000,000)
장기금융상품의 취득	0	0	(1,017,500,000)
유형자산의 취득	(2,654,861,507)	(2,248,656,080)	(2,150,474,104)
무형자산의 취득	(105,000,000)	0	(143,000,000)
투자부동산의 취득	0	0	0
임차보증금의 증가	(28,500,000)	(23,641,000)	(63,495,085)

	제 27 기	제 26 기	제 25 기
매도가능금융자산의 취득	0	0	0
지분법적용 투자지분의 취득	0	0	0
재무활동현금흐름	(100,912,279)	(664,196,790)	(618,962,744)
임대보증금의 증가	0	0	10,000,000
임대보증금의 감소	(400,000)	(420,000)	(604,970)
유상증자	0	9,639,404	28,157,360
리스부채의 증가	0	0	0
리스부채의 상환	100,512,279	670,887,757	628,227,463
사채의 상환	0	(2,528,437)	(111,897)
단기차입금의 상환	0	0	(28,175,774)
자기주식의 취득으로 인한 현금의 유출	0	0	0
현금및현금성자산의순증가(감소)	734,005,587	(952,729,740)	(5,208,372,186)
기초현금및현금성자산	3,347,234,097	4,299,963,837	9,508,336,023
기말현금및현금성자산	4,081,239,684	3,347,234,097	4,299,963,837

3. 연결재무제표 주석

제 27(당) 기 2023년 01월 01일부터 2023년 12월 31일까지

제 26(전) 기 2022년 01월 01일부터 2022년 12월 31일까지

회사명 : 주식회사 씨씨에스충북방송과 그 종속기업

1. 일반적 사항

(1) 지배기업의 개요

기업회계기준서 제1110호 "연결재무제표"에 의한 지배기업인 주식회사 씨씨에스충북방송(이하 "당사")은 충청북도 충주시·제천시·단양군·증평군·괴산군·진천군·음성군에 대한 종합유선방송업을 영위할 목적으로 하여 1997년 7월 15일에 설립되어 1998년 12월 23일부터 동 서비스를 시작하였고 과학기술정보통신부로부터 2030년 1월 31일 까지의 충청북도 충주시·제천시·단양군·증평군·괴산군·진천군·음성군에 대한 종합유선방송업을 영위하는 것에 대한 재허가를 받았으며 동 기간

의 만료시 재연장을 신청할 예정입니다.

당사는 2003년 5월 30일에 주식을 한국거래소가 개설하는 코스닥시장에 상장하였습니다. 당사의 설립시 납입자본금은 12,000백만원이었으나 설립 후 수차례의 증자 및 감자 등을 거쳐 당기말 현재 자본금은 28,012,528,000원이며, 당기말 현재 당사의 주요주주 현황은 다음과 같습니다.

주 주 명	소유주식수	지분율	비고
(주)컨텐츠하우스210	4,845,670	8.65%	최대주주
(주)씨씨에스충북방송	4,666,878	8.33%	자사주
기타	46,512,508	83.02%	소액주주 등 기타
합 계	56,025,056	100.00%	

당사는 종합유선방송사업을 영위하는 방송사업자로서 「방송법」 및 동법 시행령 제 15조의2(최다액출자자 등 변경승인)에 따라 당사의 최대액출자자(최대주주)가 되려고 하는 자와 경영권을 실질적으로 지배하고자 하는 자는 과학기술정보통신부로부터 최대액출자자 변경 승인을 득해야 합니다.

승인을 득하지 아니하고 최대액출자자가 되거나 경영권을 실질적으로 지배하게 된 자는 승인을 얻지 아니하고 취득한 주식 또는 지분에 대한 의결권을 행사할 수 없으며, 과학기술정보통신부장관 또는 방송통신위원회는 6개월 이내의 기간을 정하여 당해 주식 또는 지분을 취득한 자에 대하여 주식 또는 지분의 처분 등 시정에 필요한 명령을 할 수 있습니다.

당사 최대주주 (주)컨텐츠하우스210은 당기중 전 최대주주와 체결한 주식 양수도 계약 및 동 계약에 따른 잔금 납입(2023.11.10.)을 통해 「상법」 및 「자본시장법」 등 각 법률 또는 규정에서 정의하는 당사의 최대주주가 되었으며, 이후 과학기술정보통신부에 최대액출자자 변경 승인을 신청하였으나 당기말 현재 변경 승인을 득하지 못한 상황입니다.

보고기간 말 이후 과학기술정보통신부는 (주)컨텐츠하우스210의 최대액출자자 변경 승인 신청을 불허 처분 하였는 바, 과학기술정보통신부 장관의 승인없이 인수 한 당사발행 보통주식 13,582,287주를 2024년 4월 30일(화)까지 원상복구하도록 (주)컨텐

츠하우스210에 시정명령을 통지 하였습니다 (주석 37 참조).

한편 당사 최대주주는 보고기간 종료일 이후 제3자배정 유상증자를 통해 (주)그린비티에스로 변경되었습니다(주석 37 참조).

2023년 12월 31일자로 종료하는 보고기간에 대한 연결재무제표는 당사와 당사의 종속기업(이하 통칭하여 "연결실체")에 대한 지분으로 구성되어 있습니다.

(2) 종속기업의 현황

1) 당기말과 전기말 현재 종속기업의 현황은 다음과 같습니다.

회 사 명	소재지	주요 영업활동	결산일	지분율(%)	
				당기말	전기말
(주)씨씨에스고객센터	대한민국	SO 가입자의 고장, 불만접수 및 상담, 해결	12월 31일	100.00	100.00

3) 당기말과 전기말 현재 종속기업의 요약재무정보(내부거래 제거 전)는 다음과 같습니다.

① 당기말

(단위:원)					
종속기업명	주요재무현황				
	자산총계	부채총계	자본총계	매출액	당기순이익(손실)
(주)씨씨에스고객센터	18,513,506	308,132,640	(289,619,134)	699,821,415	(5,169,743)

② 전기말

(단위:원)					
종속기업명	주요재무현황				
	자산총계	부채총계	자본총계	매출액	당기순이익(손실)
(주)씨씨에스고객센터	137,414,388	512,916,832	(375,502,444)	717,393,312	(1,514,609)

2. 연결재무제표 작성기준

연결실체의 연결재무제표는 한국채택국제회계기준에 따라 작성되었습니다.

연결재무제표 작성에 적용된 중요한 회계정책은 아래 기술되어 있으며, 당기 연결재무제표의 작성에 적용된 중요한 회계정책은 아래에서 설명하는 기준서나 해석서의 도입과 관련된 영향을 제외하고는 전기 연결재무제표 작성시 채택한 회계정책과 동일합니다.

연결재무제표는 매 보고기간 말에 재평가금액이나 공정가치로 측정되는 특정 비유동자산과 금융자산을 제외하고는 역사적 원가주의를 기준으로 작성되었습니다. 역사적 원가는 일반적으로 자산을 취득하기 위하여 지급한 대가의 공정가치로 측정하고 있습니다.

또한, 연결실체의 연결재무제표는 연결실체의 영업활동이 이루어지는 주된 경제환경의 통화인 기능통화인 원화로 표시되어 작성하여 보고하고 있습니다.

2.1 연결실체는 2023년 1월 1일로 개시하는 회계기간부터 다음의 제·개정 기준서 및 해석서를 신규로 적용하였습니다.

(1) 기업회계기준서 제1001호 '재무제표 표시' - '회계정책'의 공시

중요한 회계정책 정보를 정의하고 이를 공시하도록 하였습니다.

동 개정사항이 재무제표에 미치는 유의적인 영향은 없습니다.

(2) 기업회계기준서 제1001호 '재무제표 표시' - 행사가격 조정 조건이 있는 금융부채 평가손익 공시

발행자의 주가 변동에 따라 행사가격이 조정되는 조건이 있는 금융상품의 전부나 일부가 금융부채로 분류되는 경우 그 금융부채의 장부금액과 관련 손익을 공시하도록 하였습니다.

동 개정사항이 재무제표에 미치는 유의적인 영향은 없습니다.

(3) 기업회계기준서 제1008호 '회계정책, 회계추정의 변경 및 오류' - '회계추정'의 정의

회계추정을 정의하고, 회계정책의 변경과 구별하는 방법을 명확히 하였습니다.
동 개정사항이 재무제표에 미치는 유의적인 영향은 없습니다.

(4) 기업회계기준서 제1012호 '법인세' - 단일거래에서 생기는 자산과 부채에 대한 이연법인세

자산 또는 부채가 최초로 인식되는 거래의 최초 인식 예외 요건에 거래시점 동일한 가산할 일시적차이와 차감할 일시적차이를 발생시키지 않는 거래라는 요건을 추가하였습니다.
동 개정사항이 재무제표에 미치는 유의적인 영향은 없습니다.

(5) 기업회계기준서 제1117호 '보험계약' 제정

기업회계기준서 제1117호 '보험계약'은 기업회계기준서 제1104호 '보험계약'을 대체합니다. 보험계약에 따른 모든 현금흐름을 추정하고 보고시점의 가정과 위험을 반영한 할인율을 사용하여 보험부채를 측정하고, 매 회계연도별로 계약자에게 제공한 서비스(보험보장)를 반영하여 수익을 발생주의로 인식하도록 합니다. 또한, 보험사건과 관계없이 보험계약자에게 지급하는 투자요소(해약/만기환급금)는 보험수익에서 제외하며, 보험손익과 투자손익을 구분 표시하여 정보이용자가 손익의 원천을 확인할 수 있도록 하였습니다. 해당 기준서의 제정이 재무제표에 미치는 중요한 영향은 없습니다.

(6) 기업회계기준서 제1012호 '법인세' - '국제조세개혁 - 필라2 모범규칙'

개정 기준은 다국적기업의 국제조세를 개혁하는 필라2 모범규칙을 반영하는 법률의 시행으로 생기는 이연법인세 회계처리를 일시적으로 완화하고 이와 관련된 당기법인세 효과 등에 대한 공시를 요구하고 있습니다. 해당 기준서의 제정이 재무제표에 미치는 중요한 영향은 없습니다.

2.2. 제정 또는 공표되었으나 시행일이 도래하지 않아 적용하지 아니한 제·개정 기준서 및 해석서는 다음과 같습니다.

(1) 기업회계기준서 제1001호 '재무제표 표시'-유동부채와 비유동부채의 분류(개정)

동 개정사항은 재무상태표에서 유동부채와 비유동부채의 표시에만 영향을 미치며, 자산, 부채 및 손익의 금액이나 인식시점 또는 해당 항목들에 대한 공시정보에 영향을 미치지 않습니다.

동 개정사항은 유동부채와 비유동부채의 분류는 보고기간말에 존재하는 기업의 권리에 근거한다는 점을 명확히 하고 기업이 부채의 결제를 연기할 수 있는 권리를 행사할지 여부에 대한 기대와는 무관하다는 점을 강조합니다. 그리고 보고기간말에 차입약정을 준수하고 있다면 해당 권리가 존재한다고 설명하고 결제는 현금, 지분상품, 그 밖의 자산 또는 용역을 거래상대방에게 이전하는 것으로 그 정의를 명확히 합니다

동 개정사항은 2024년 1월 1일 이후 최초로 시작하는 회계연도의 개시일 이후 소급적으로 적용되며 조기적용이 허용됩니다.

(2) 기업회계기준서 제1001호 '재무제표 표시'(개정): 가상자산 공시

개정사항은 가상자산을 보유하는 경우, 가상자산을 고객을 대신하여 보유하는 경우, 가상자산을 발행한 경우의 추가 공시사항을 규정하고 있습니다.

동 개정사항은 2024년 1월 1일 이후 시작하는 회계연도부터 적용되며, 조기적용이 허용됩니다. 다만 거래소의 고객위탁 가상자산의 경우 2024년 7월 19일 이후를 재무보고일로 하는 재무제표부터 적용됩니다.

(3) 기업회계기준서 제1007호 '현금흐름표' 및 제1107호 '금융상품: 공시'(개정): 공급자금융약정 정보 공시

공급자금융약정을 적용하는 경우, 재무제표이용자가 공급자금융약정이 기업의 부채

와 현금흐름 그리고 유동성위험 익스포저에 미치는 영향을 평가할 수 있도록 공급자 금융약정에 대한 정보를 공시해야 합니다.

동 개정사항은 2024년 1월 1일 이후 시작하는 회계연도부터 적용되며, 조기적용이 허용됩니다.

(4) 기업회계기준서 제1116호 '리스'(개정): 판매후리스에서 생기는 리스부채

판매후리스에서 생기는 리스부채를 후속적으로 측정할 때 판매자-리스이용자가 보유하는 사용권 관련 손익을 인식하지 않는 방식으로 리스료나 수정리스료를 산정합니다.

동 개정사항은 2024년 1월 1일 이후 시작하는 회계연도부터 적용되며, 조기적용이 허용됩니다.

연결실체는 상기에 열거된 제·개정사항이 재무제표에 미치는 영향이 중요하지 않을 것으로 판단하고 있습니다.

3. 유의적인 회계정책

(1) 연결기준

연결재무제표는 지배기업과 지배기업(또는 그 종속기업)이 지배하고 있는 다른 기업의 재무제표를 통합하고 있습니다. 연결실체는 1) 피투자자에 대한 힘, 2) 피투자자에 대한 관여로 인한 변동이익에 대한 노출 또는 권리, 3) 투자자의 이익금액에 영향을 미치기 위하여 피투자자에 대하여 자신의 힘을 사용하는 능력이 3가지 요소를 모두 충족할 때 지배력이 존재한다고 판단하고 있습니다. 또한 상기 지배력의 3가지 요소 중 하나 이상에 변화가 있음을 나타내는 사실과 상황이 존재하는 경우, 피투자자를 지배하는지 재평가 하고 있습니다.

연결실체가 피투자자 의결권의 과반수 미만을 보유하더라도, 피투자자의 관련활동을 일방적으로 지시할 수 있는 실질적인 능력을 가지기에 충분한 의결권을 보유하고 있다면 피투자자에 대한 힘을 보유하고 있는 것으로 판단하고 있습니다. 연결실체가 보유하고 있는 의결권이 피투자자에게 대한 힘을 부여하기에 충분한지 여부를 평가할 때 다음 사항을 포함하여 모든 관련 사실과 상황을 고려하고 있습니다.

- 보유 의결권의 상대적 규모와 다른 의결권 보유자의 주식 분산 정도
- 연결실체, 다른 의결권 보유자 또는 다른 당사자가 보유한 잠재적 의결권
- 계약상 약정에서 발생하는 권리
- 과거 주총에서의 의결양상을 포함하여, 결정이 이루어져야 하는 시점에 연결실체가관련 활동을 지시하는 현재의 능력을 가지고 있는지를 나타내는 다른 추가적인 사실과 상황

당기 중 취득 또는 처분한 종속기업과 관련된 수익과 비용은 취득이 사실상 완료된 날부터 또는 처분이 사실상 완료된 날까지 연결포괄손익계산서에 포함됩니다. 비지배지분의 장부금액은 최초 인식한 금액에 취득 이후 자본 변동에 대한 비지배지분의 비례지분을 반영한 금액입니다. 비지배지분이 부(-)의 잔액이 되더라도 총포괄손익은 비지배지분에 귀속되고 있습니다.

연결실체를 구성하는 기업이 유사한 상황에서 발생한 동일한 거래나 사건에 대하여 연결재무제표에서 채택한 회계정책과 다른 회계정책을 사용한 경우에는 그 재무제표를 적절히 수정하여 연결재무제표를 작성하고 있습니다.

연결실체 내의 거래, 이와 관련된 자산과 부채, 수익과 비용 등은 연결재무제표 작성 시 모두 제거하고 있습니다.

지배력을 상실하지 않는 종속기업에 대한 연결실체의 소유지분변동은 자본거래로 회계처리하고 있습니다. 연결실체의 지배지분과 비지배지분의 장부금액은 종속기업에 대한 상대적 지분변동을 반영하여 조정하고 있습니다. 비지배지분의 조정금액과 지급하거나 수취한 대가의 공정가치의 차이는 자본으로 직접 인식하고 기업의 소유주에게 귀속시키고 있습니다.

지배기업이 종속기업에 대한 지배력을 상실한 경우, (i) 수취한 대가 및 보유한 지분의 공정가치의 합계액과(ii) 종속기업의 자산(영업권 포함)과 부채, 비지배지분의 장부금액의 차이금액을 처분손익으로 계상하고 있습니다. 종속기업과 관련하여 기타포괄손익으로 이전에 인식한 금액에 대하여 관련 자산이나 부채를 직접 처분한 경우의 회계처리(즉 당기손익으로 재분류하거나 직접 이익잉여금으로 대체)와 동일한 기준으로 회계처리하고 있습니다. 지배력을 상실한 날에 이전의 종속기업에 대한 투자자산의 공정가치는 기업회계기준서 제1039호'금융상품: 인식과 측정'에 따른 금융자산의 최초 인식시의 공정가치로 간주하거나 적절한 경우 관계기업 또는 공동기업에 대한 투자의 최초 인식시의 원가로 간주하고 있습니다.

(2) 사업결합

사업의 취득은 동일지배 하에 있는 기업실체나 사업에 대한 결합을 제외하고 취득법을 적용하여 회계처리하고 있습니다. 사업결합 이전대가는 피취득자에 대한 지배력을 대가로 이전하는 자산, 연결실체가 발행하였거나 부담하는 부채 및 발행한 지분의 취득일의 공정가치(교환일)의 합계로 산정하고 있습니다. 취득관련원가는 발생시점에 당기손익으로 인식하고 있습니다.

취득일에 식별가능한 취득자산, 인수부채 및 우발부채는 다음을 제외하고는 취득일에 공정가치로 인식하고 있습니다.

- 이연법인세자산이나 부채와 종업원급여약정과 관련된 자산이나 부채는 각각 기업회계기준서 제1012호 '법인세'와 기업회계기준서 제1019호 '종업원급여'에 따라 인식하고 측정하고 있습니다.
- 연결실체가 피취득자의 주식기준보상을 자신의 주식기준보상으로 대체하면서 발생한 부채나 지분상품은 기업회계기준서 제1102호 '주식기준보상'에 따라 측정하고 있습니다.
- 기업회계기준서 제1105호 '매각예정비유동자산과 중단영업'에 따라 매각예정자산으로 분류된 비유동자산(또는 처분자산집단)은 기업회계기준서 제1105호에 따라 측정하고 있습니다.

영업권은 이전대가, 피취득자에 대한 비지배지분의 금액, 연결실체가 이전에 보유하고 있던 피취득자에 대한 지분의 공정가치의 합계금액이 취득일 현재 식별가능한 취득자산과 인수부채의 공정가치순액을 초과하는 금액으로 측정하고 있습니다. 취득일에 식별가능한 취득자산과 인수부채의 공정가치순액이 이전대가, 피취득자에 대한 비지배지분의 금액, 연결실체가 이전에 보유하고 있던 피취득자에 대한 지분의 공정가치의 합계금액을 초과하는 금액이 재검토 후에도 존재하는 경우에, 그 초과금액은 즉시 염가매수차익으로 당기손익에 반영하고 있습니다.

사업결합으로 인한 연결실체의 이전대가에는 조건부 대가 약정으로 인한 자산과 부채를 포함하고 있으며 조건부 대가는 취득일의 공정가치로 측정하고 사업결합으로 인한 이전대가의 일부로 포함되어 있습니다. 취득일 이후 공정가치의 변동액은 측정기간 조정사항의 조건을 충족하는 경우 소급하여 조정하고 해당 영업권에서 조정하고 있습니다. 측정기간 조정사항이란 '조정기간'(취득일로부터 1년을 초과할 수 없음)동안 취득일 현재 존재하던 사실과 상황에 대한 추가적 정보를 획득하여 발생하는 조정사항을 말합니다.

측정기간 조정사항의 조건을 충족하지 않는 조건부 대가의 공정가치 변동액은 조건부 대가의 분류에 따라 회계처리하고 있습니다. 자본으로 분류된 조건부 대가는 이후 보고일에 재측정하지 않고 결제되는 경우 자본으로 회계처리하고 있습니다. 자산이나 부채로 분류된 조건부 대가는 기업회계기준 제1039호 '금융상품: 인식과 측정'이나 기업회계기준 제1037호 '충당부채, 우발부채 및 우발자산'에 따라 이후 보고일에 재측정하고 적절한 경우 차손익이 있다면 당기손익으로 인식하고 있습니다.

동일지배하에 있는 기업실체나 사업에 대한 결합은 취득한 자산과 인수한 부채를 최상위지배기업의 연결재무제표 상 장부금액으로 인식하고 있습니다. 연결실체는 이전 대가와 취득한 순자산 장부금액의 차액을 자본잉여금에서 가감하고 있습니다.

(3) 중단영업

연결실체는 별도의 사업계열이나 영업지역을 처분하거나 매각예정분류기준을 충족하는 경우 또는 매각만을 목적으로 취득한 종속기업을 중단영업으로 분류하고 있습니다. 중단영업이 있는 경우, 연결포괄손익계산서에 비교 표시되는 기간의 기초부터 영업이 중단된 것처럼 재작성하고 있습니다.

(4) 현금및현금성자산

연결실체는 보유현금과 요구불예금 및 취득일로부터 만기일이 3개월 이내인 투자자산을 현금및현금성자산으로 분류하고 있습니다. 지분상품은 현금성자산에서 제외되나, 상환일이 정해져 있고 취득일로부터 상환일까지의 기간이 단기인 우선주와 같이 실질적인 현금성자산인 경우에는 현금성자산에 포함됩니다.

(5) 금융자산

1) 분류

2018년 1월 1일부터 연결실체는 다음의 측정 범주로 금융자산을 분류합니다.

- 당기손익-공정가치측정 금융자산
- 기타포괄손익-공정가치측정 금융자산
- 상각후원가측정 금융자산

금융자산은 금융자산의 관리를 위한 사업모형과 금융자산의 계약상 현금흐름 특성에 근거하여 분류합니다.

공정가치로 측정하는 금융자산의 손익은 당기손익 또는 기타포괄손익으로 인식합니다. 채무상품에 대한 투자는 해당 자산을 보유하는 사업모형에 따라 그 평가손익을 당기손익 또는 기타포괄손익으로 인식합니다. 연결실체는 금융자산을 관리하는 사업

모형을 변경하는 경우에만 채무상품을 재분류합니다.

단기매매항목이 아닌 지분상품에 대한 투자는 최초 인식시점에 후속적인 공정가치 변동을 기타포괄손익으로 표시할 것을 지정하는 취소불가능한 선택을 할 수 있습니다. 지정되지 않은 지분상품에 대한 투자의 공정가치 변동은 당기손익으로 인식합니다.

2) 측정

연결실체는 최초 인식시점에 금융자산을 공정가치로 측정하며, 당기손익-공정가치 측정 금융자산이 아닌 경우에 해당 금융자산의 취득과 직접 관련되는 거래원가는 공정가치에 가산합니다. 당기손익-공정가치 측정 금융자산의 거래원가는 당기손익으로 비용처리합니다.

내재파생상품을 포함하는 복합계약은 계약상 현금흐름이 원금과 이자로만 구성되어 있는지를 결정할 때 해당 복합계약 전체를 고려합니다.

① 채무상품

금융자산의 후속적인 측정은 금융자산의 계약상 현금흐름 특성과 그 금융자산을 관리하는 사업모형에 근거합니다. 연결실체는 채무상품을 다음의 세 범주로 분류합니다.

(가) 상각후원가

계약상 현금흐름을 수취하기 위해 보유하는것이 목적인 사업모형 하에서 금융자산을 보유하고, 계약상 현금흐름이 원리금만으로 구성되어 있는 자산은 상각후원가로 측정합니다. 상각후원가로 측정하는 금융자산으로서 위험회피관계의 적용 대상이 아닌 금융자산의 손익은 해당 금융자산을 제거하거나 손상할 때 당기손익으로 인식합니다. 유효이자율법에 따라 인식하는 금융자산의 이자수익은 금융수익에 포함됩니다.

(나) 기타포괄손익-공정가치 측정 금융자산

계약상 현금흐름의 수취와 금융자산의 매도 둘 다를 통해 목적을 이루는 사업모형 하에서 금융자산을 보유하고, 계약상 현금흐름이 원리금만으로 구성되어 있는 금융자산은 기타포괄손익-공정가치로 측정합니다. 손상차손(환입)과 이자수익 및 외환손익

을 제외하고는, 공정가치로 측정하는 금융자산의 평가손익은 기타포괄손익으로 인식합니다. 금융자산을 제거할 때에는 인식한 기타포괄손익누계액을 자본에서 당기손익으로 재분류합니다. 유효이자율법에 따라 인식하는 금융자산의 이자수익은 금융수익에 포함됩니다. 외환손익은 기타수익 또는 기타비용'으로 표시하고 손상차손은 기타비용으로 표시합니다.

(다) 당기손익-공정가치측정 금융자산

상각후원가 측정이나 기타포괄손익-공정가치 측정 금융자산이 아닌 채무상품은 당기손익-공정가치로 측정됩니다. 위험회피관계가 적용되지 않는 당기손익-공정가치 측정 채무상품의 손익은 당기손익으로 인식하고 발생한 기간에 손익계산서에 기타수익 또는 기타비용으로 표시합니다.

② 지분상품

연결실체는 모든 지분상품에 대한 투자를 후속적으로 공정가치로 측정합니다. 공정가치 변동을 기타포괄손익으로 표시할 것을 선택한 장기적 투자목적 또는 전략적 투자목적의 지분상품에 대해 기타포괄손익으로 인식한 금액은 해당 지분상품을 제거할 때에도 당기손익으로 재분류하지 않습니다. 이러한 지분상품에 대한 배당수익은 연결실체가 배당을 받을 권리가 확정된 때 금융수익으로 당기손익으로 인식합니다.

당기손익-공정가치로 측정하는 금융자산의 공정가치 변동은 손익계산서에 기타수익 또는 기타비용으로 표시합니다. 기타포괄손익-공정가치로 측정하는 지분상품에 대한 손상차손(환입)은 별도로 구분하여 인식하지 않습니다.

3) 손상

연결실체는 미래전망정보에 근거하여 상각후원가로 측정하거나 기타포괄손익-공정가치로 측정하는 채무상품에 대한 기대신용손실을 평가합니다. 손상 방식은 신용위험의 유의적인 증가 여부에 따라 결정됩니다. 단, 매출채권, 계약자산 및 리스채권에 대해 연결실체는 채권의 최초 인식시점부터 전체기간 기대신용손실을 인식하는 간편법을적용합니다(연결실체가 신용위험이 유의적으로 증가하였는지를 결정하는 방법은 주석 31 참조).

4) 인식과 제거

금융자산의 정형화된 매입 또는 매도는 매매일에 인식하거나 제거합니다. 금융자산은 현금흐름에 대한 계약상 권리가 소멸하거나 금융자산을 양도하고 소유에 따른 위험과 보상의 대부분을 이전한 경우에 제거됩니다.

연결실체가 금융자산을 양도한 경우라도 채무자의 채무불이행시의 소구권 등으로 양도한 금융자산의 소유에 따른 위험과 보상의 대부분을 연결실체가 보유하는 경우에는 이를 제거하지 않고 그 양도자산 전체를 계속하여 인식하되, 수취한 대가를 금융부채로 인식합니다. 해당 금융부채는 연결재무상태표에 차입금으로 분류하고 있습니다.

5) 금융상품의 상계

금융자산과 부채는 인식한 자산과 부채에 대해 법적으로 집행가능한 상계권리를 현재 보유하고 있고, 순액으로 결제하거나 자산을 실현하는 동시에 부채를 결제할 의도를 가지고 있을 때 상계하여 연결재무상태표에 순액으로 표시합니다. 법적으로 집행가능한 상계권리는 미래사건에 좌우되지 않으며, 정상적인 사업과정의 경우와 채무불이행의 경우 및 지급불능이나 파산의 경우에도 집행가능한 것을 의미합니다.

(6) 파생상품

파생상품은 파생상품 계약 체결 시점에 공정가치로 최초 인식되며 이후 공정가치로 재측정됩니다. 위험회피회계의 적용 요건을 충족하지 않는 파생상품의 공정가치변동은 거래의 성격에 따라 기타수익(비용) 또는 금융수익(비용)으로 손익계산서에 인식됩니다.

(7) 유형자산

유형자산은 최초에 원가로 측정하여 인식하고 있습니다. 유형자산의 원가에는 경영진이 의도하는 방식으로 자산을 가동하는데 필요한 장소와 상태에 이르게 하는데 직접 관련되는 원가 및 자산을 해체, 제거하거나 부지를 복구하는데 소요될 것으로 추정되는 원가가 포함됩니다.

유형자산은 최초 인식 후에는 원가에서 감가상각누계액과 손상차손누계액을 차감한 금액을 장부금액으로 하고 있습니다.

유형자산 중 토지는 감가상각을 하지 않으며, 그 외 유형자산은 자산의 취득원가에서 잔존가치를 차감한 금액에 대하여 아래에 제시된 추정 내용연수에 걸쳐 해당 자산에 내재되어 있는 미래 경제적 효익의 예상 소비 형태를 가장 잘 반영한 정액법으로 상각하고 있습니다.

유형자산의 제거로 인하여 발생하는 손익은 순매각금액과 장부금액의 차이로 결정되고 그 차액은 당기손익으로 인식하고 있습니다.

유형자산 중 토지에 대해서는 감가상각을 하지 않으며, 이를 제외한 유형자산은 아래에 제시된 개별 자산별로 추정된 경제적 내용연수 동안 정액법으로 감가상각하고 있습니다.

당기 및 전기의 추정내용연수는 다음과 같습니다.

구 분	추정내용연수	구 분	추정내용연수
건 물	40년	건축물	20년
방송설비	8년	전송망설비	10년
차량운반구	4년	컨 버 터	4년
비 품	4년	인터넷장비	4년
셋탑박스	10년	케이블모뎀	4년

연결실체는 매 보고기간말에 자산의 잔존가치와 내용연수 및 감가상각방법을 재검토하고 재검토 결과 이를 변경하는 것이 적절하다고 판단되는 경우 회계추정의 변경으로 처리하고 있습니다.

(8) 무형자산

무형자산은 최초 인식할 때 원가로 측정하며, 최초 인식 후에 원가에서 상각누계액과 손상차손누계액을 차감한 금액을 장부금액으로 인식하고 있습니다.

무형자산은 사용 가능한 시점부터 잔존가치를 영("0")으로 하여 아래의 추정 내용연수 동안 정액법으로 상각하고 있습니다. 다만, 일부 무형자산에 대해서는 이를 이용할 수 있을 것으로 기대되는 기간이 예측가능하지 않아 당해 무형자산의 내용연수가 비한정인 것으로 평가하고 상각하지 않고 있습니다.

당기 및 전기의 추정내용연수는 다음과 같습니다.

구 분	추정내용연수	구 분	추정내용연수
영업권, 회원권	비한정	기타의무형자산	5년

내용연수가 유한한 무형자산의 상각기간과 상각방법은 매 보고기간말에 재검토하고 내용연수가 비한정인 무형자산에 대해서는 그 자산의 내용연수가 비한정이라는 평가가 계속하여 정당한 지를 매 보고기간에 재검토하며, 이를 변경하는 것이 적절하다고 판단되는 경우 회계추정의 변경으로 처리하고 있습니다.

(9) 투자부동산

임대수익이나 시세차익 또는 두 가지 모두를 얻기 위하여 보유하고 있는 부동산은 투자부동산으로 분류하고 있습니다. 투자부동산은 취득시 발생한 거래원가를 포함하여 최초 인식시점에 원가로 측정하며, 최초 인식 후에 원가에서 감가상각누계액과 손상차손누계액을 차감한 금액을 장부금액으로 표시하고 있습니다.

후속원가는 자산으로부터 발생하는 미래 경제적 효익이 유입될 가능성이 높으며, 그 원가를 신뢰성 있게 측정할 수 있는 경우에 한하여 자산의 장부금액에 포함하거나 적절한 경우 별도의 자산으로 인식하고 있으며, 후속지출에 의해 대체된 부분의 장부금액은 제거하고 있습니다. 한편, 일상적인 수선·유지와 관련하여 발생하는 원가는 발생시점에 당기손익으로 인식하고 있습니다.

투자부동산 중 토지에 대해서는 감가상각을 하지 않으며, 토지를 제외한 투자부동산은 경제적 내용연수에 따라 40년을 적용하여 정액법으로 상각하고 있습니다.

투자부동산의 감가상각방법, 잔존가치 및 내용연수는 매 보고기간말에 재검토하고 이를 변경하는 것이 적절하다고 판단되는 경우 회계추정의 변경으로 회계처리하고 있습니다.

(10) 비금융자산의 손상

연결실체는 종업원급여에서 발생한 자산 및 재고자산을 제외한 모든 비금융자산에 대해서는 매 보고기간말마다 자산손상을 시사하는 징후가 있는지를 검토하며, 만약 그러한 징후가 있다면 당해 자산의 회수가능액을 추정하고 있습니다. 단, 내용연수가 비한정인 무형자산에 대해서는 자산손상을 시사하는 징후와 관계없이 매년 회수가능액과 장부금액을 비교하여 손상검사를 하고 있습니다.

회수가능액은 개별 자산별로, 또는 개별 자산의 회수가능액을 추정할 수 없다면 그 자산이 속하는 현금창출단위별로 회수가능액을 추정하고 있습니다. 회수가능액은 사용가치와 순공정가치 중 큰 금액으로 결정하고 있습니다. 사용가치는 자산이나 현금창출단위에서 창출될 것으로 기대되는 미래현금흐름을 화폐의 시간가치 및 미래현금흐름을 추정할 때 조정되지 아니한 자산의 특유위험에 대한 현행 시장의 평가를 반영한 적절한 할인율로 할인하여 추정합니다.

자산이나 현금창출단위의 회수가능액이 장부금액에 미달하는 경우 자산의 장부금액을 감소시키며 즉시 당기손익으로 인식하고 있습니다.

매 보고기간말에 영업권을 제외한 자산에 대해 과거기간에 인식한 손상차손이 더 이상 존재하지 않거나 감소된 것을 시사하는 징후가 있는지를 검토하고 직전 손상차손의 인식시점 이후 회수가능액을 결정하는데 사용된 추정치에 변화가 있는 경우에만 환입합니다. 손상차손환입으로 증가된 장부금액은 과거에 손상차손을 인식하기 전 장부금액의 감가상각 또는 상각 후 잔액을 초과할 수 없습니다.

(11) 금융부채

1) 분류 및 측정

연결실체의 당기손익-공정가치 측정 금융부채는 단기매매목적의 금융상품입니다. 주로 단기간 내에 재매입할 목적으로 부담하는 금융부채는 단기매매금융부채로 분류됩니다. 또한, 위험회피회계의 수단으로 지정되지 않은 파생상품이나 금융상품으로부터 분리된 내재파생상품도 단기매매금융부채로 분류됩니다.

당기손익-공정가치 측정 금융부채, 금융보증계약, 금융자산의 양도가 제거조건을 충족하지 못하는 경우에 발생하는 금융부채를 제외한 모든 비파생금융부채는 상각후원가로 측정하는 금융부채로 분류되고 있으며, 연결재무상태표 상 매입채무, 차입금 및 기타금융부채 등으로 표시됩니다.

특정일에 의무적으로 상환해야 하는 우선주는 부채로 분류됩니다. 이러한 우선주에 대한 유효이자율법에 따른 이자비용은 다른 금융부채에서 인식한 이자비용과 함께 손익계산서 상 금융원가로 인식됩니다.

2) 제거

금융부채는 계약상 의무가 이행, 취소 또는 만료되어 소멸되거나 기존 금융부채의 조건이 실질적으로 변경된 경우에 연결재무상태표에서 제거됩니다. 소멸하거나 제3자에게 양도한 금융부채의 장부금액과 지급한 대가(양도한 비현금자산이나 부담한 부채를 포함)의 차액은 당기손익으로 인식합니다.

(12) 금융보증계약

연결실체가 제공한 금융보증계약은 최초 인식시 공정가치로 측정되며, 후속적으로는 1) 금융상품의 손상규정에 따라 산정한 손실충당금과 2) 최초 인식금액에서 기업회계기준서 제1115호에 따라 인식한 이익누계액을 차감한 금액 중 큰 금액으로 측정하여 기타금융부채로 인식됩니다.

(13) 종업원급여

1) 단기종업원급여

종업원이 관련 근무용역을 제공한 보고기간말부터 12개월 이내에 결제될 단기종업원급여는 근무용역과 교환하여 지급이 예상되는 금액을 근무용역이 제공된 때에 당기손익으로 인식하고 있습니다. 단기종업원급여는 할인하지 않은 금액으로 측정하고 있습니다.

2) 퇴직급여

연결실체의 퇴직연금제도는 확정기여제도와 확정급여제도로 구분됩니다.

확정기여제도는 연결실체가 고정된 금액의 기여금을 별도 기금에 지급하는 퇴직연금 제도이며, 기여금은 종업원이 근무 용역을 제공했을 때 비용으로 인식됩니다.

확정급여제도는 확정기여제도를 제외한 모든 퇴직연금제도입니다. 일반적으로 확정급여제도는 연령, 근속연수나 급여수준 등의 요소에 의하여 종업원이 퇴직할 때 지급 받을 퇴직연금급여의 금액이 확정됩니다. 확정급여제도와 관련하여 재무상태표에 계상된 부채는 보고기간말 현재 확정급여채무의 현재가치에서 사외적립자산의 공정가치를 차감한 금액입니다. 확정급여채무는 매년 독립된 보험계리인에 의해 예측단위 적립방식에 따라 산정되며, 확정급여채무의 현재가치는 그 지급시점과 만기가 유사한 우량회사채의 이자율로 기대미래현금유출액을 할인하여 산정됩니다. 한편, 순확정급여부채와 관련한 재측정요소는 기타포괄손익으로 인식됩니다.

제도개정, 축소 또는 정산이 발생하는 경우, 과거근무원가 또는 정산으로 인한 손익은 당기손익으로 인식됩니다.

3) 해고급여

연결실체는 해고급여의 제안을 더 이상 철회할 수 없을 때와 해고급여의 지급을 수반하는 구조조정에 대한 원가를 인식할 때 중 이른 날에 해고급여에 대한 비용을 인식합니다

(14) 외화환산

연결실체의 연결재무제표 작성에 있어서 연결실체의 기능통화 외의 통화(외화)로 이루어진 거래는거래일의 환율을 적용하여 기록하고 있습니다. 매 보고기간말에 화폐성 외화항목은 보고기간말의 마감환율로 환산하고 있습니다. 공정가치로 측정하는 비화폐성 외화항목은 공정가치가 결정된 날의 환율로 환산하고, 역사적원가로 측정하는 비화폐성항목은 거래일의 환율로 환산하고 있습니다.

화폐성항목의 결제시점에서 생기는 외환차이와 환산으로 인해 발생한 외환차이는 모두 당기손익으로 인식하고 있습니다. 비화폐성항목에서 발생한 손익을 기타포괄손익으로 인식하는 경우에는 그 손익에 포함된 환율변동효과도 기타포괄손익으로 인식하고, 당기손익으로 인식하는 경우에는 환율변동효과도 당기손익으로 인식하고 있습니다.

(15) 리스

리스자산의 소유에 따른 위험과 보상의 대부분이 리스이용자에 이전되는 경우 금융리스로 분류하고, 금융리스 외의 모든 리스계약은 운용리스로 분류합니다.

금융리스의 경우 연결실체는 리스약정일에 측정된 최소리스료의 현재가치와 리스자산의 공정가치 중 적은 금액을 리스기간개시일에 금융리스자산과 금융리스부채로 각각 인식하고 있습니다. 매기 지급되는 최소리스료는 이자비용과 리스부채의 상환액으로 배분하여 회계처리하며, 이자비용은 매기 금융리스부채의 기초잔액에 대하여 일정한기간이자율이 산출되도록 리스기간에 걸쳐 배분하고 있습니다. 차입원가에 대한 연결실체의 회계정책에 따라 당해 자산원가의 일부로 자본화되는 경우를 제외한 금융리스이자비용은 발생 즉시 비용으로 인식합니다. 한편, 조정리스료는 발생한 기간의 비용으로 회계처리합니다.

운용리스료는 리스자산의 효익의 기간적 형태를 보다 잘 나타내는 다른 체계적인 인식기준이 없다면 리스기간에 걸쳐 균등하게 배분된 금액을 비용으로 인식하고 있습니다. 또한, 운용리스 하에서 발생한 조정리스료는 발생한 기간의 비용으로 회계처리합니다. 운용리스 계약시 리스 인센티브를 받은 경우 이를 부채로 인식하고 있으며,

인센티브로 인한 효익은 리스자산의 효익의 기간적 형태를 보다 잘 나타내는 다른 체계적인 인식기준이 없다면, 정액기준으로 리스비용에서 차감하는 형식으로 인식하고 있습니다.

(16) 납입자본

보통주는 자본으로 분류하며 자본거래에 직접 관련되어 발생하는 증분원가는 세금효과를 반영한 순액으로 자본에서 차감하고 있습니다.

연결실체가 자기지분상품을 재취득하는 경우에 이러한 지분상품은 자기주식의 과목으로 자본에서 직접 차감하고 있습니다. 자기지분상품을 매입 또는 매도하거나 발행 또는 소각하는 경우의 손익은 당기손익으로 인식하지 않습니다. 연결실체는 자기주식을 취득하여 보유하는 경우 지급하거나 수취한 대가는 자본에서 직접 인식하고 있습니다.

(17) 수익

연결실체는 2018년 1월 1일부터 기준서 제1115호 '고객과의 계약에서 생기는 수익'을 적용하였습니다.

1) 수행의무의 식별

① 케이블TV서비스, 인터넷서비스

연결실체는 종합유선방송사업자로서 충북 충주시 지역을 포함한 6개 권역에서 방송법 제9조 제2항 및 제17조에 의거하여 과학기술정보통신부로부터 방송사업자 허가, 재허가를 득하여 사업을 영위하고 있습니다. 방송통신위원회로부터 허가받은 권역 내의 가입자를 대상으로 케이블TV 서비스 등과 같은 방송통신 서비스를 제공하는 서비스계약을 체결하여 용역을 제공하고 있으며, 고객에게 서비스를 제공하는 시점부터 매월 해당 재화나 용역의 대가로 받을 권리를 갖게 될 것으로 예상되는 금액으로 수익을 인식합니다.

연결실체는 서비스 결합판매(DPS, TPS)에 대해 기업회계기준서 제1115호에서 요구하는 배분방법(즉, 개별판매가격에 기초한 배분)을 적용하여 수익을 인식하고 있습니다.

② 용역의 판매 - 광고

연결실체는 종합유선방송(케이블TV)사업자로서 방송채널사용사업자로부터 할당받은 광고시간 등을 통하여 방송 광고 수익을 창출하고 있습니다.

연결실체는 매체사로서 광고를 집행하고자 하는 고객과의 계약을 통해 서비스를 제공하게 되며, 용역의 제공이 완료되는 시점에 매출을 인식하고 있습니다.

2) 계약 잔액

① 계약자산

계약자산은 고객에게 이전한 재화나 용역에 대하여 그 대가를 받을 권리입니다. 고객이 대가를 지급하기 전이나 지급기일 전에 연결실체가 고객에게 재화나 용역을 이전하는 경우 그 대가를 받을 기업의 권리로 그 권리에 시간의 경과 외의 조건이 있는 자산은 계약자산입니다. 다만, 광고계약은 1년 미만의 계약으로서 실무적간편법을 적용하여당기 연결재무제표에 미치는 영향은 없습니다.

② 매출채권

수취채권은 무조건적인 연결실체의 권리를 나타냅니다. 왜냐하면 시간만 경과하면 대가를 지급받을 수 있기 때문입니다.

③ 계약부채

계약부채는 고객에게서 이미 받은 대가(또는 지급기일이 된 대가)에 상응하여 고객에게 재화나 용역을 이전하여야 하는 연결실체의 의무입니다. 만약 재화나 용역을 고객에게 이전하기 전에 고객이 대가를 지불한다면, 연결실체는 지급이 되었거나 지급기일 중 이른시점에 계약부채를 인식합니다. 계약부채는 연결실체가 계약에 따라 수행의무를 이행할 때 수익으로 인식합니다.

(18) 금융수익과 비용

금융수익은 기타포괄손익 공정가치측정 금융자산을 포함한 투자로부터의 이자수익 등을 포함하고 있습니다. 이자수익은 기간의 경과에 따라 유효이자율법을 적용하여 당기손익으로 인식하고 있습니다.

금융비용은 차입금에 대한 이자비용 등을 포함하고 있습니다. 차입금에 대한 이자비용은 유효이자율법을 적용하여 기간의 경과에 따라 당기손익으로 인식하고 있습니다.

(19) 법인세

법인세비용은 당기법인세와 이연법인세로 구성되어 있으며, 기타포괄손익이나 자본에 직접 인식되는 거래나 사건 또는 사업결합에서 발생하는 세액을 제외하고는 당기손익으로 인식하고 있습니다.

1) 당기법인세

당기법인세는 당기의 과세소득을 기초로 산정하고 있습니다. 과세소득은 연결포괄손익계산서상의 법인세비용차감전순이익에서 다른 과세기간에 가산되거나 차감될 손익 및 비과세항목이나 손금불인정항목을 제외하므로 연결포괄손익계산서상 손익과 차이가 있습니다. 연결실체의 당기법인세와 관련된 미지급법인세는 제정되었거나 실질적으로 제정된 세율을 사용하여 계산하고 있습니다.

2) 이연법인세

이연법인세부채와 이연법인세자산을 측정할 때에는 보고기간말에 연결실체가 관련 자산과 부채의 장부금액을 회수하거나 결제할 것으로 예상되는 방식에 따른 세효과를 반영하고 있습니다. 종속기업, 관계기업 투자지분에 관한 가산할 일시적차이에 대해서는 연결실체가 일시적차이의 소멸시점을 통제할 수 있으며, 예측가능한 미래에 일시적차이가 소멸하지 않을 가능성이 높은 경우를 제외하고는 모두 이연법인세부채를 인식하고 있습니다. 또한, 차감할 일시적차이로 인하여 발생하는 이연법인세자산은 일시적차이가 예측가능한 미래에 소멸할 가능성이 높고, 일시적차이가 사용될 수 있는 기간에 과세소득이 발생할 가능성이 높은 경우에 인식하고 있습니다.

이연법인세자산의 장부금액은 매 보고기간말에 검토하고, 이연법인세자산으로 인한 혜택이 사용되기에 충분한 과세소득이 발생할 가능성이 더 이상 높지 않은 경우 이연법인세자산의 장부금액을 감소시키고 있습니다.

이연법인세자산과 부채는 보고기간말 제정되었거나 실질적으로 제정된 세법에 근거하여 당해 자산이 실현되거나 부채가 지급될 보고기간에 적용될 것으로 기대되는 세율을 사용하여 측정하고 있습니다. 이연법인세자산과 이연법인세부채를 측정할 때 보고기간말 현재 연결실체가 관련 자산과 부채의 장부금액을 회수하거나 결제할 것으로 예상되는 방식에 따라 법인세효과를 반영하고 있습니다.

이연법인세자산과 부채는 동일 과세당국이 부과하는 법인세이고, 연결실체가 인식된 금액을 상계할 수 있는 법적 권한을 가지고 있으며 당기 법인세부채와 자산을 순액으로결제할 의도가 있는 경우에만 상계하고 있습니다. 배당금 지급에 따라 추가적으로 발생하는 법인세비용이 있다면 배당금 지급과 관련한 부채가 인식되는 시점에 인식하고 있습니다.

(20) 주당이익

연결실체는 보통주 기본주당이익과 희석주당이익을 당기순손익에 대하여 계산하고 연결포괄손익계산서에 표시하고 있습니다. 기본주당이익은 보통주에 귀속되는 당기순손익을 보고기간 동안에 유통된 보통주식수를 가중평균한 주식수로 나누어 계산하고 있습니다. 희석주당이익은 종업원에게 부여한 주식기준보상 등 모든 희석화 효과가 있는 잠재적 보통주의 영향을 고려하여 보통주에 귀속되는 당기순손익 및 가중평균유통보통주식수를 조정하여 계산하고 있습니다.

(21) 공정가치

공정가치는 가격이 직접 관측가능한지 아니면 가치평가기법을 사용하여 추정하는지의 여부에 관계없이 측정일에 시장참여자 사이의 정상거래에서 자산을 매도하면서 수취하거나 부채를 이전하면서 지급하게 될 가격입니다. 자산이나 부채의 공정가치를 추정함에 있어 연결실체는 시장참여자가 측정일에 자산이나 부채의 가격을 결정할 때 고려하는 자산이나 부채의 특성을 고려합니다. 기업회계기준서 제1102호 '주식기준보상'의 적용범위에 포함되는 주식기준보상거래, 기업회계기준서 제1017호 '리스'의 적용범위에 포함되는 리스거래, 기업회계기준서 제1002호 '재고자산'의 순실현가능가치 및 기업회계기준서 제1036호 '자산손상'의 사용가치와 같이 공정가치와 일부 유사하나 공정가치가 아닌 측정치를 제외하고는 측정 또는 공시목적상 공정가치는 상기에서 설명한 원칙에 따라 결정됩니다.

또한 재무보고목적상 공정가치측정에 사용된 투입변수의 관측가능한 정도와 공정가치측정치 전체에 대한 투입변수의 유의성에 기초하여 다음에서 설명하는 바와 같이 공정가치측정치를 수준 1, 2 또는 3으로 분류합니다.

- (수준 1) 측정일에 동일한 자산이나 부채에 대한 접근 가능한 활성시장의 (조정되지 않은)공시가격
- (수준 2) 수준 1의 공시가격 이외에 자산이나 부채에 대해 직접적으로 또는 간접적으로 관측가능한 투입변수
- (수준 3) 자산이나 부채에 대한 관측가능하지 않은 투입변수

(22) 충당부채

충당부채는 과거의 사건으로 인한 현재 의무(법적 의무 또는 의제 의무)로서, 당해 의무를 이행할 가능성이 높으며 그 의무의 이행에 소요될 금액을 신뢰성 있게 추정할 수 있을 경우에 인식하고 있습니다.

충당부채로 인식하는 금액은 관련된 사건과 상황에 대한 불가피한 위험과 불확실성을 고려하여 현재 의무의 이행에 소요되는 지출에 대한 각 보고기간 말 현재 최선의 추정치입니다. 화폐의 시간가치 효과가 중요한 경우 충당부채는 의무를 이행하기 위하여 예상되는 지출액의 현재가치로 평가하고 있습니다. 할인율은 부채의 고유한 위험과 화폐의 시간가치에 대한 현행 시장의 평가를 반영한 세전 이자율입니다. 시간경과에 따른 충당부채의 증가는 발생시 금융원가로 당기손익에 인식하고 있습니다.

충당부채를 결제하기 위해 필요한 지출액의 일부 또는 전부를 제 3자가 변제할 것이 예상되는 경우 연결실체가 의무를 이행한다면 변제를 받을 것이 거의 확실하고 그 금액을 신뢰성 있게 측정할 수 있는 경우에는 당해 변제금액을 자산으로 인식하고 있습니다.

매 보고기간 말마다 충당부채의 잔액을 검토하고, 보고기간 말 현재 최선의 추정치를 반영하여 조정하고 있습니다. 의무이행을 위하여 경제적 효익이 내재된 자원이 유출될 가능성이 더이상 높지 아니한 경우에는 관련 충당부채를 환입하고 있습니다.

4. 중요한 판단과 추정불확실성의 주요 원천

연결실체의 회계정책을 적용함에 있어서, 경영진은 다른 자료로부터 쉽게 식별할 수 없는 자산과 부채의 장부금액에 대한 판단, 추정 및 가정을 하여야 하나, 실제 결과는 이러한 추정치들과 다를 수도 있습니다.

추정과 기초적인 가정은 계속하여 검토됩니다. 회계추정에 대한 수정은 그러한 수정이 오직 당해 기간에만 영향을 미칠 경우 수정이 이루어진 기간에 인식되며, 당기와 미래 기간 모두 영향을 미칠 경우 수정이 이루어진 기간과 미래 기간에 인식됩니다.

보고기간종료일 이후 자산과 부채의 장부금액에 중요한 조정을 미칠 수 있는 유의적인 위험에 대한 주요 회계추정과 가정은 다음과 같습니다.

(1) 법인세

연결실체는 보고기간종료일 현재까지의 영업활동의 결과로 미래에 부담할 것으로 예상되는 법인세효과를 추정함에 있어, 차감할 일시적차이, 세무상 결손금 및 미사용세액공제의 실현가능성이 희박하다고 보아 이연법인세자산을 인식하지 않았습니다. 하지만, 향후 연결실체의 영업상황 및 과세소득의 실현여부에 따라 차감할 일시적차이 등이 실현될 수 있으며 그 금액은 중요할 수 있습니다(주석 29 참조).

(2) 금융상품의 공정가치

연결실체는 활성시장에서 공시되는 시장가격이 없는 금융상품의 공정가치는 평가기법을 사용하여 결정하고 있습니다. 연결실체는 보고기간종료일 현재 주요한 시장상황에 기초하여 다양한 평가기법의 선택 및 가정에 대한 판단을 하고 있습니다.

(3) 비금융자산의 손상

연결실체는 매 보고기간말에 모든 비금융자산에 대하여 손상징후의 존재여부를 평가합니다. 비한정내용연수의 무형자산에 대해서는 매년 또는 손상징후가 있는 경우에 손상검사를 수행합니다. 기타 비금융자산에 대해서는 장부금액이 회수가능하지 않을 것이라는 징후가 있을 때 손상검사를 수행합니다. 사용가치를 계산하기 위하여 경영자는 해당 자산이나 현금창출단위로부터 발생하는 미래기대현금흐름을 추정하고 동 미래기대현금흐름의 현재가치를 계산하기 위한 적절한 할인율을 선택하여야 합니다.

한편, 연결실체는 당기말과 전기말 내용연수가 비한정인 무형자산 등에 대한 손상검사와 현금창출단위로부터 창출될 것으로 기대되는 미래기대현금흐름의 현재가치에 기초한 손상검사를 수행하였습니다.

그 결과 당기중 손상차손으로 인식한 금액은 없으며, 전기중 유형자산(전송설비)과 내용연수가 비한정인 무형자산에 대하여 각각 31백만원 및 516백만원의 손상차손을 인식하였습니다(주석 11, 12 참조).

(4) 유·무형자산의 내용연수

유·무형자산 감가상각을 위한 내용연수의 추정이 필요합니다.

(5) 충당부채의 추정

연결실체는 과거 연결실체와 거래관계가 있었던 협력업체와의 거래에 대하여 거래조건 및 거래 실질 등에 대한 공정거래위원회의 조사 결과로 향후 자산의 유출이 발생할 수 있는 과징금 추정 예상액 27백만원을 충당부채로 인식하였습니다(주석 17, 34, 37 참조).

미래 실현될 경제적 자원의 유출금액은 연결실체의 충당부채 계상액과 차이가 있을 수 있으며 그 차이가 중요할 수 있습니다.

(6) 미수금에 대한 손실충당금의 추정

연결실체는 과거 대주주(유OO 등)가 유의적인 영향력을 행사하고 있는 법인인 (주)디앤씨씨에 대한 미수금 4,385백만원에 대하여 전액 손실충당금을 계상하고 있습니다. 연결실체는 연결실체의 미수금액의 회수가능가액 추정액이 본보고서일 현재 최선의 추정치라 할 지라도 미래 실현될 회수가능금액은 연결실체의 장부금액과 차이가 있을수 있으며 그 차이가 중요할 수 있습니다(주석 7 참조).

5. 부문정보

연결실체는 영업수익을 창출하는 재화나 용역의 성격 및 통신서비스를 제공하기 위한 네트워크자산의 특성 등을 고려하여 연결실체 전체를 단일 보고부문으로 결정하였습니다. 따라서, 보고부문별 영업수익 및 법인세비용차감전순이익, 자산·부채총액에 대한 주석기재는 생략하였습니다.

또한, 연결실체의 수익은 충주시 외 6개지역에 종합유선방송 송출 및 인터넷 서비스 등을 제공함에 따라 발생합니다. 따라서 충청권의 수많은 가입자들로부터 수익이 창출되므로 매출의 상당부분을 차지하는 거래처가 별도로 존재하지 않으며, 충주시 외 6개지역을 제외하고는 종합유선방송 송출 및 인터넷서비스를 제공할 수 없으므로 충청북도내 일부지역으로 영업이 한정되어 있습니다.

6. 현금성자산 및 단·장기금융상품

(1) 당기말과 전기말 현재 연결실체가 보유한 현금및현금성자산은 다음과 같습니다. 한편 연결재무상태표상 현금및현금성자산의 금액은 현금, 은행 예치금을 포함하고 국고보조금을 차감한 금액이며, 현금흐름표상 금액은 국고보조금을 차감하지 않은 금액입니다.

(단위: 원)		
구 분	당기말	전기말
현금 및 현금성자산	4,081,239,684	3,347,234,097
국고보조금(주1)	(340,830,000)	(253,828,000)
합 계	3,740,409,684	3,093,406,097

(주1) 동 국고보조금은 정부 또는 지방자치단체가 정책 등에 의해 연결실체 전송망설비의 이설 및 신규포설이 필요한 경우 연결실체로 지급하는 전송망설비 손실보상금 또는 신규취득을 위한 자산 취득관련 정부보조금입니다.

(2) 당기말과 전기말 현재 연결실체가 보유한 단기금융상품은 다음과 같습니다.

(단위: 원)					
계 정	종 류	금융기관	당기말	전기말	비 고
단기금융상품	정기예금	산업은행	-	3,500,000,000	만기 6개월('22.10.20~'23.04.20)
단기금융상품	정기예금	산업은행	-	3,500,000,000	만기 6개월('22.11.10~'23.05.10)
단기금융상품	정기예금	산업은행	-	2,000,000,000	만기 12개월('22.07.06~'23.07.06)
단기금융상품	정기예금	신한은행	2,500,000,000	-	만기 6개월('23.07.06~'24.01.06)
단기금융상품	정기예금	신한은행	3,500,000,000	-	만기 6개월('23.10.20~'24.04.20)
단기금융상품	정기예금	KDB산업은행	4,000,000,000	-	만기 6개월('23.11.10~'24.05.10)
합 계			10,000,000,000	9,000,000,000	

(3) 당기말과 전기말 현재 연결실체가 보유한 유동성 장기금융상품은 다음과 같습니다.

(단위: 원)					
계 정	종 류	금융기관	당기말	전기말	비 고
유동성장기금융상품(주1)	정기예금	농협은행	30,000,000	-	만기 5년('19.06.19~'24.06.19)

(주1) 당기말 기준 만기가 1년 내 도래함에 따라 장기금융상품에서 유동성장기금융상품으로 유동성대체 하였습니다.

(4) 당기말과 전기말 현재 연결실체가 보유한 장기금융상품은 다음과 같습니다.

(단위: 원)					
계 정	종 류	금융기관	당기말	전기말	비 고
장기금융상품(주1)	정기예금	농협은행	-	30,000,000	만기 5년('19.06.19~24.06.19)
장기금융상품	정기예금	산업은행	1,017,500,000	1,017,500,000	만기 5년('21.12.06~'26.12.06)
합 계			1,017,500,000	1,047,500,000	

(주1) 당기말 기준 만기가 1년 내 도래함에 따라 장기금융상품에서 유동성장기금융상품으로 유동성대체 하였습니다.

(5) 당기말과 전기말 현재 사용이 제한되거나 부채나 우발부채에 대한 담보로 제공되어 사용이 제한된 금융자산의 내역은 다음과 같습니다.

(단위: 원)					
계 정	종 류	금융기관	당기말	전기말	제한내용
유동성장기금융상품	정기예금	농협은행	30,000,000	-	(주1)
장기금융상품	정기예금	농협은행	-	30,000,000	
장기금융상품	정기예금	산업은행	1,017,500,000	1,017,500,000	(주2)
합 계			1,047,500,000	1,047,500,000	-

(주1) 연결실체 소유 부동산을 일부 임차하여 사용중인 (주)흥국화재의 전세보증금에 대한 담보로 제공되어 있으며, 동 예금에 대하여는 전액 질권이 설정되어 있습니다(주석 34 참조).

(주2) (주)엘지헬로비전과의 DMC협업 투자 관련, 2021년 12월 부터 5년간 동사로 지급 해야 할 수수료의 지급보증을 위하여 담보로 제공되어 있으며, 동 예금에 대하여는 전액 질권이 설정되어 있습니다(주석 34 참조).

7. 매출채권및기타채권

(1) 당기말과 전기말 현재 매출채권및기타채권의 내역은 다음과 같습니다.

(단위: 원)						
구 분	당기말			전기말		
	총장부금액	손실충당금	순장부금액	총장부금액	손실충당금	순장부금액
<유동자산>						
매출채권	1,351,215,191	(629,045,324)	722,169,867	1,511,653,072	(840,270,278)	671,382,794
계약자산(주1)	1,095,121,457	(6,352,470)	1,088,768,987	1,132,303,450	(13,929,876)	1,118,373,574
미수금	4,429,577,599	(4,413,493,014)	16,084,585	5,671,364,312	(5,667,029,026)	4,335,286
미수수익	159,507,008	-	159,507,008	123,954,610	-	123,954,610
합 계	7,035,421,255	(5,048,890,808)	1,986,530,447	8,439,275,444	(6,521,229,180)	1,918,046,264

(주1) 상기 계약자산은 당기말 현재 다수의 SO고객에게 발생되었으나 미청구된 발생주의 수신료 매출채권입니다. 한편 동 계약자산은 청구금액에 대한 조정분을 반영하여 익월 확정된 매출채권으로 인식하고 있습니다.

(2) 신용위험 및 손실충당금

매출채권및기타채권에 대한 평균 신용공여기간은 60일이며, 매출채권에 대해서 이자는 부과되지 아니합니다. 또한, 상각후원가측정금융자산으로 분류되며 상각후원가로 측정됩니다.

연결실체는 매출채권에 대해 항상 전체기간 기대신용손실에 해당하는 금액으로 손실충당금을 측정합니다. 연결실체의 고객은 다수의 SO가입자 등이므로, 특정 거래처에 대한 신용위험의 집중도는 낮습니다. 따라서, 개별 고객의 신용위험을 고려하는 것이 현실적으로 불가능하므로 연체전이율(Roll-rate) 분석을 통해 향후 예상되는 손실추정액을 손실충당금으로 설정하고 있습니다. 단, 미수금, 미수수익 등 기타채권에 대해서는 거래상대방의 신용위험에 근거하여 결정된 미회수 추정금액을 손실충당금으로 설정하고 있습니다.

1) 당기말과 전기말 현재 매출채권및기타채권의 연령분석내역은 다음과 같습니다.

① 당기말

(단위: 원)						
구 분	총장부금액	연체되지 않은 채권	연체되었으나 손상되지 않은 채권			손상된채권
			91~180일	180~360일	360일 초과	
매출채권	1,351,215,191	704,047,622	36,071,996	59,881,288	364,464,299	186,749,986
계약자산	1,095,121,457	1,095,121,457	-	-	-	-
미수금	4,429,577,599	11,980,699	-	-	4,103,886	4,413,493,014
미수수익	159,507,008	159,507,008	-	-	-	-
합 계	7,035,421,255	1,970,656,786	36,071,996	59,881,288	368,568,185	4,600,243,000

② 전기말

(단위: 원)						
구 분	총장부금액	연체되지 않은 채권	연체되었으나 손상되지 않은 채권			손상된채권
			91~180일	180~360일	360일 초과	
매출채권	1,511,653,072	655,730,760	64,593,070	97,250,647	471,328,609	222,749,986
계약자산	1,132,303,450	1,132,303,450	-	-	-	-
미수금	5,671,364,312	231,400	-	4,103,886	-	5,667,029,026
미수수익	123,954,610	123,954,610	-	-	-	-
합 계	8,439,275,444	1,912,220,220	64,593,070	101,354,533	471,328,609	5,889,779,012

2) 당기와 전기 중 매출채권및기타채권에 대한 손실충당금 변동내역은 다음과 같습니다.

① 당기

(단위: 원)			
구 분	매출채권	계약자산	미수금
기초금액	840,270,278	13,929,876	5,667,029,026
기대신용손실(환입)	17,781,443	(7,577,406)	(1,253,536,012)
제각	(229,006,397)	-	-
기말금액	629,045,324	6,352,470	4,413,493,014

② 전기

(단위: 원)					
구 분	매출채권	계약자산	미수금	단기대여금	미수수익
기초금액	837,775,246	-	5,624,772,290	75,828,102	7,815,488
기대신용손실(환입)	203,422,691	13,929,876	42,256,736	-	-
제각	(200,927,659)	-	-	(75,828,102)	(7,815,488)
기말금액	840,270,278	13,929,876	5,667,029,026	-	-

8. 기타자산

(1) 당기말과 전기말 현재 기타자산(기타유동자산 및 기타비유동자산)의 내역은 다음과 같습니다.

(단위: 원)				
구 분	당기말		전기말	
	유동	비유동	유동	비유동
선급금	7,281,567	-	999,360	-
선급비용	124,083,056	-	51,616,507	-
계약체결 증분원가(주1)	275,834,761	138,568,118	380,815,825	141,119,919
계약 이행원가(주2)	270,311,437	139,702,833	253,685,436	139,274,584
고객 사은품 원가(주3)	22,752,028	16,126,237	14,827,247	7,977,894
합 계	700,262,849	294,397,188	701,944,375	288,372,397

(주1) 고객과의 계약을 체결하기 위하여 고객 유치 실적에 따라 지급하는 영업수수료 등으로 구성되어 있습니다.

(주2) 고객에게 계약을 이행하기 위해 지급한 방송장비 및 인터넷장비 설치수수료로 구성되어 있습니다.

(주3) 고객과의 재계약을 체결하기 위하여 고객에게 지급하는 현금 사은품으로 구성되어 있습니다.

(2) 계약체결증분원가, 계약이행원가 및 고객사은품 원가의 변동

당기 및 전기 중 연결실체가 자산으로 인식한 계약체결증분원가, 계약이행원가 및 고객사은품 원가의 변동내역은 다음과 같습니다.

한편 연결실체는 자산으로 인식된 계약원가를 고객의 기대가입기간을 고려하여 28개월 ~ 30개월 동안 상각하되 계약체결증분원가 및 계약이행원가는 영업비용으로 인식하고 고객 사은품 원가는 판매장려금에 해당하므로 관련 매출에서 직접 차감하고 있습니다.

① 당기

(단위:원)				
구 분	당기초	증가	상각	당기말
계약체결 증분원가	521,935,744	351,115,995	(458,648,860)	414,402,879
계약이행원가	392,960,020	349,490,000	(332,435,750)	410,014,270
고객 사은품 원가	22,805,141	38,609,010	(22,535,886)	38,878,265
합 계	937,700,905	739,215,005	(813,620,496)	863,295,414

② 전기

(단위:원)				
구 분	전기초	증가	상각	전기말
계약체결 증분원가	656,554,483	314,233,053	(448,851,792)	521,935,744
계약이행원가	369,288,616	343,643,000	(319,971,596)	392,960,020
고객 사은품 원가	15,831,052	18,960,000	(11,985,911)	22,805,141
합 계	1,041,674,151	676,836,053	(780,809,299)	937,700,905

(3) 계약원가 상각액의 각 계정별 배분 내용은 다음과 같습니다.

(단위:원)		
구 분	당 기	전 기
매출원가(계약이행원가 상각)	332,435,750	319,971,596
판매비와관리비(계약체결 증분원가 상각)	458,648,860	448,851,792
매출 직접차감(고객 사은품 원가 상각)	22,535,886	11,985,911
합 계	813,620,496	780,809,299

9. 기타포괄손익-공정가치측정금융자산

(1) 당기말과 전기말 현재 기타포괄손익-공정가치측정금융자산의 내용은 다음과 같습니다.

(단위: 원)						
구 분	보유 주식수	지분율(%)	취득원가	누적평가손익	장부금액	
					당기말	전기말
(주)충북인뉴스(주1)	4,000	5.24%	20,000,000	(20,000,000)	-	-
정보통신공제조합	37좌	-	15,262,685	-	15,262,685	15,262,685

(주1) 전기 이전 손상검사를 통하여 전액 손상을 인식하였습니다.

(2) 당기 및 전기 중 기타포괄손익-공정가치측정금융자산의 변동내용은 다음과 같습니다.

1) 당기

(단위: 원)						
구 분	기초잔액	취득	대체	처분	손상차손	기말잔액
(주)충북인뉴스	-	-	-	-	-	-
정보통신공제조합 (주1)	15,262,685	-	-	-	-	15,262,685
합 계	15,262,685	-	-	-	-	15,262,685

2) 전기

(단위: 원)						
구 분	기초잔액	취득	대체	처분	손상차손	기말잔액
(주)충북인뉴스	-	-	-	-	-	-
정보통신공제조합 (주1)	-	-	15,262,685	-	-	15,262,685
합 계	-	-	15,262,685	-	-	15,262,685

(주1) 정보통신공사업 면허유지와 관련한 조합 출자금으로, 전기중 기타보증금에서 기타포괄손익-공정가치측정금융자산으로 대체되었습니다.

10. 투자부동산

(1) 당기말과 전기말 현재 투자부동산 장부금액의 구성내용은 다음과 같습니다.

(단위: 원)								
구 분	당기말				전기말			
	취득원가	감가상각 누계액	손상차손 누계액	장부금액	취득원가	감가상각 누계액	손상차손 누계액	장부금액
토지	444,764,928	-	115,586,520	329,178,408	444,764,928	-	115,586,520	329,178,408
건물	307,630,586	113,757,562	489,120	193,383,904	307,630,586	105,906,436	489,120	201,235,030
합 계	752,395,514	113,757,562	116,075,640	522,562,312	752,395,514	105,906,436	116,075,640	530,413,438

(2) 당기와 전기 중 투자부동산 장부금액의 변동내용은 다음과 같습니다.

1) 당기

(단위: 원)					
구 분	기초 장부금액	취득액	처분액	감가상각비	당기말 장부금액
토 지	329,178,408	-	-	-	329,178,408
건 물	201,235,030	-	-	(7,851,126)	193,383,904
합 계	530,413,438	-	-	(7,851,126)	522,562,312

2) 전기

(단위: 원)					
구 분	기초 장부금액	취득액	처분액	감가상각비	전기말 장부금액
토 지	329,178,408	-	-	-	329,178,408
건 물	209,086,156	-	-	(7,851,126)	201,235,030
합 계	538,264,564	-	-	(7,851,126)	530,413,438

(3) 당기말과 전기말 현재 투자부동산의 공정가치의 내용은 다음과 같습니다.

(단위: 원)		
구 분	당기말(주1)	전기말(주1)
토 지	366,178,408	361,178,408
건 물	208,105,896	214,276,524
합 계	574,284,304	575,454,932

(주1) 연결실체가 보유한 투자부동산의 공정가치는 실제 거래가액 및 시세 등을 통해 회수가능액을 추정하고, 동 회수가능액이 장부금액에 미달하는 경우 손상차손으로 인식합니다.
 당기 및 전기중 연결실체는 투자부동산(토지 및 건물)의 공정가치를 결정하기 위하여 공인된 독립적인 감정평가법인인 태평양감정평가법인(당기)과 정안감정평가법인(전기)에 평가를 의뢰하였습니다. 동 자산의 공정가치는 실제 시장 가격을 기초로 특정 자산의 특징, 위치 및 상태에 따른 차이를 고려 하는 등 시장에 근거한 증거를 참고하여 결정되었으며, 평가 기준일은 2023년 12월 31일 및 2022년 12월 31일 입니다.

(4) 당기와 전기 중 투자부동산 관련 수익은 다음과 같습니다.

(단위: 원)		
구 분	당 기	전 기
임대 및 관리비수익	27,869,646	27,015,792

11. 유형자산

(1) 당기말과 전기말 현재 유형자산 장부금액의 구성내용은 다음과 같습니다.

1) 당기말

(단위: 원)				
구 분	취득원가	감가상각누계액	손상차손누계액	장부금액
토 지	1,547,182,779	-	(421,502,779)	1,125,680,000
건 물	1,705,735,611	(1,009,025,653)	(60,684,768)	636,025,190
구 축 물	394,733,183	(248,156,622)	-	146,576,561
방송설비(주1)	11,119,663,666	(8,899,053,091)	-	2,220,610,575
차량운반구	72,966,814	(69,399,128)	-	3,567,686
비 품	1,288,880,120	(1,115,754,994)	-	173,125,126
전송망설비(주1)	31,440,426,435	(22,703,125,025)	(2,225,631,347)	6,511,670,063
컨버터	340,654,000	(340,635,000)	-	19,000
케이블모뎀	222,908,042	(187,711,165)	-	35,196,877
인터넷장비(주1)	4,563,374,854	(4,007,141,026)	-	556,233,828
셋탑박스	6,318,441,502	(5,581,033,344)	(111,902,344)	625,505,814
건설중인자산(주1)	4,280,000	-	-	4,280,000
합 계	59,019,247,006	(44,161,035,048)	(2,819,721,238)	12,038,490,720

(주1) 연결실체는 국고보조금이 해당 자산의 취득에 사용된 경우 이를 자산의 취득원가에서 차감하고 해당 자산의 내용 연수에 걸쳐 취득자산의 감가상각비와 감가상각누계액을 상계하고 있습니다.

<국고보조금의 당기말 잔액>

(단위 : 원)			
구분	취득원가	감가상각누계액	미상각잔액
전송망설비(원인자부담금)	(258,508,083)	65,299,099	(193,208,984)
방송장비(원인자부담금)	(178,635,000)	9,503,928	(169,131,072)
인터넷장비(원인자부담금)	(42,600,000)	21,096,875	(21,503,125)
건설중인자산(원인자부담금)	(17,884,000)	-	(17,884,000)
합 계	(497,627,083)	95,899,902	(401,727,181)

2) 전기말

(단위: 원)				
구 분	취득원가	감가상각누계액	손상차손누계액	장부금액
토 지	1,547,182,779	-	(421,502,779)	1,125,680,000
건 물	1,705,735,611	(972,220,778)	(60,684,768)	672,830,065
구 축 물	385,473,183	(228,639,963)	-	156,833,220
방송설비(주1)	13,416,474,408	(11,199,922,365)	-	2,216,552,043
차량운반구	72,966,814	(64,650,211)	-	8,316,603
비 품	1,247,075,812	(1,067,336,377)	-	179,739,435
전송망설비(주1)	29,080,682,841	(21,312,411,681)	(2,229,414,377)	5,538,856,783
컨버터	371,745,900	(371,726,900)	-	19,000
케이블모뎀	236,423,700	(193,908,697)	-	42,515,003
인터넷장비(주1)	4,493,814,333	(3,852,330,071)	-	641,484,262
셋탑박스	6,750,382,122	(5,780,443,210)	(109,516,916)	860,421,996
건설중인자산	3,292,000	-	-	3,292,000
합 계	59,311,249,503	(45,043,590,253)	(2,821,118,840)	11,446,540,410

(주1) 연결실체는 국고보조금이 해당 자산의 취득에 사용된 경우 이를 자산의 취득원가에서 차감하고 해당 자산의 내용 연수에 걸쳐 취득자산의 감가상각비와 감가상각누계액을 상계하고 있습니다.

<국고보조금의 전기말 잔액>

(단위 : 원)			
구분	취득원가	감가상각누계액	미상각잔액
전송망설비(원인자부담금)	(233,922,553)	40,178,985	(193,743,568)
방송장비(원인자부담금)	(27,447,000)	4,035,886	(23,411,114)
인터넷장비(원인자부담금)	(35,100,000)	10,603,125	(24,496,875)
합 계	(296,469,553)	54,817,996	(241,651,557)

(2) 당기와 전기 중 유형자산 장부금액의 변동내용은 다음과 같습니다.

1) 당기

(단위: 원)							
구 분	기초장부금액	취득액	처분액	감가상각비	대체(주1)	손상차손	당기말장부금액
토 지	1,125,680,000	-	-	-	-	-	1,125,680,000
건 물	672,830,065	-	-	(36,804,875)	-	-	636,025,190
구 축 물	156,833,220	9,260,000	-	(19,516,659)	-	-	146,576,561
방송설비	2,216,552,043	419,913,410	(17,193,562)	(559,769,316)	161,108,000	-	2,220,610,575
차량운반구	8,316,603	-	-	(4,748,917)	-	-	3,567,686
비 품	179,739,435	76,913,847	(312,000)	(84,990,156)	1,774,000	-	173,125,126
전송망설비(주2)	5,538,856,783	2,502,848,932	(6,314,374)	(1,535,471,278)	11,750,000	-	6,511,670,063
컨버터	19,000	-	-	-	-	-	19,000
케이بل모뎀	42,515,003	12,300,000	(257,164)	(19,360,962)	-	-	35,196,877
인터넷장비	641,484,262	147,165,200	(923,869)	(297,931,765)	66,440,000	-	556,233,828
셋탑박스(주3)	860,421,996	-	(2,970,006)	(330,965,819)	108,918,680	(9,899,037)	625,505,814
건설중인자산	3,292,000	357,778,680	-	-	(356,790,680)	-	4,280,000
합 계	11,446,540,410	3,526,180,069	(27,970,975)	(2,889,559,747)	(6,800,000)	(9,899,037)	12,038,490,720

(주1) 당기중 건설중인자산 6.8백만원은 무형자산으로 대체되었습니다.

(주2) 과거 대주주(유OO 등) 특수관계법인((주)디앤씨씨) 미수채권에 대해 동사로부터 담보 제공받았던 전송망설비를 당기중 연결실체가 담보권을 실행하여 자가 취득하였습니다. 당기 전송망설비 취득액에는 동 담보권 실행가액 및 부대비용 1,329백만원이 포함되어 있습니다(주석 14, 18, 32 참조).

(주3) 다수의 SO고객이 분실하여 연결실체가 청구하였거나 수리 불가로 폐기되어야 할 임대자산의 장부금액을 유형자산 손상차손으로 인식하였습니다.

(주4) 상기 내용은 국고보조금 차감 후의 변동내역입니다.

2) 전기

(단위: 원)								
구 분	기초장부금액	연결실체의변동으로 인한 증감	취득액	처분액	감가상각비	대체	손상차손	당기말장부금액
토 지	1,125,680,000	-	-	-	-	-	-	1,125,680,000
건 물	709,634,940	-	-	-	(36,804,875)	-	-	672,830,065
구 축 물	176,106,879	-	-	-	(19,273,659)	-	-	156,833,220
방송설비	2,027,283,098	-	494,537,999	(4,110,968)	(513,065,559)	211,907,473	-	2,216,552,043
차량운반구	13,066,520	-	-	(1,000)	(4,748,917)	-	-	8,316,603
비 품	184,010,258	(6,875,703)	76,864,065	(1,000)	(74,258,185)	-	-	179,739,435
전송망설비	6,252,396,895	-	996,665,256	(6,285,697)	(1,673,535,763)	300,000	(30,683,908)	5,538,856,783
컨버터	19,000	-	-	-	-	-	-	19,000
케이블모뎀	48,483,378	-	11,736,062	(245,413)	(17,459,024)	-	-	42,515,003
인터넷장비	490,776,829	-	209,105,708	(2,252,862)	(274,145,413)	218,000,000	-	641,484,262
셋탑박스(주1)	1,298,459,531	-	36,044,969	(5,954,051)	(449,079,033)	-	(19,049,420)	860,421,996
건설중인자산	78,300,000	-	355,199,473	-	-	(430,207,473)	-	3,292,000
합 계	12,404,217,328	(6,875,703)	2,180,153,532	(18,850,991)	(3,062,370,428)	-	(49,733,328)	11,446,540,410

(주1) 다수의 SO고객이 분실하여 연결실체가 청구하였거나 수리 불가로 폐기되어야 할 임대자산의 장부금액을 유형자산 손상차손으로 인식하였습니다.

(주2) 상기 내용은 국고보조금 차감 후의 변동내역입니다.

(3) 토지 및 건물의 공정가치

연결실체가 보유한 토지 및 건물의 공정가치는 실제 거래가액 및 시세 등을 통해 회수가능액을 추정하고, 동 회수가능액이 장부금액에 미달하는 경우 손상차손으로 인식합니다.

연결실체는 당기중 토지 및 건물의 공정가치를 결정하기 위하여 공인된 독립적인 감정평가법인인 태평양감정평가법인에 평가를 의뢰하였습니다. 동 자산의 공정가치는 실제 시장 가격을 기초로 특정 자산의 특징, 위치 및 상태에 따른 차이를 고려 하는 등 시장에 근거한 증거를 참고하여 결정되었으며, 평가 기준일은 2023년 12월 31일입니다. 한편 당기 및 전기 중 토지 및 건물에 대하여 손상차손 또는 손상차손 환입을 인식한 금액은 없습니다.

(4) 당기 및 전기 중 계정과목별 유형자산 상각내용은 다음과 같습니다.

(단위:원)		
구 분	당 기	전 기
매출원가	2,748,248,057	2,932,033,709
판매비와관리비	141,311,690	130,336,719
합 계	2,889,559,747	3,062,370,428

(5) 당기말 및 전기말 현재 보유토지의 공시지가의 내용은 다음과 같습니다.

(단위 : 원)					
구 분	주 소	당기말		전기말	
		장부금액	공시지가	장부금액	공시지가
유형자산	충주시 성남동 491외 3필지	1,125,680,000	615,270,922	1,125,680,000	661,524,016

(6) 연결실체는 당기말 현재 차량운반구에 대하여 종합보험 및 책임보험에 가입하고 있습니다.

(7) 현금창출단위(CGU) 손상검사

연결실체는 당기중 전체 자산에 대한 현금창출단위(CGU) 손상 검사를 수행한 바, 당기중 손상차손으로 인식한 금액은 없습니다.

한편 연결실체는 2009년부터 6개 지역 협업사업자의 가입자를 인수한 바 있으며, 전기중 인수된 각 지역별 매출액을 기준으로 전체 CGU를 안분한 후 각 지역에 대한 손상검사를 수행하였습니다.

손상검사 방법으로 연결실체는 각 지역별로 (1) 매매사례가액 등을 고려한 순공정가치와 (2) 경영진에 의해 승인된 재무예산을 근거로 현금창출단위로부터 발생할 것으로 기대되는 미래현금의 현재가치(사용가치)에 기초하여 회수가능액을 산정하였습니다.

그에 대한 결과로 전기중 전송망설비 및 내용연수가 비한정인 무형자산에 대하여 각 31백만원, 516백만원의 손상을 인식하였습니다(주석 12 참조).

12. 무형자산

(1) 당기말과 전기말 현재 무형자산 장부금액의 구성내용은 다음과 같습니다.

1) 당기말

(단위: 원)				
구 분	취득원가	상각누계액	손상차손누계액	장부가액
영업권	7,682,032,694	-	(7,682,032,694)	-
기타무형자산	795,268,718	(462,424,313)	(224,621,072)	108,223,333
회원권	26,932,000	-	-	26,932,000
합 계	8,504,233,412	(462,424,313)	(7,906,653,766)	135,155,333

2) 전기말

(단위: 원)				
구 분	취득원가	상각누계액	손상차손누계액	장부가액
영업권	7,682,032,694	-	(7,682,032,694)	-
기타무형자산	685,468,718	(454,947,646)	(224,621,072)	5,900,000
회원권	26,932,000	-	-	26,932,000
합 계	8,394,433,412	(454,947,646)	(7,906,653,766)	32,832,000

(2) 당기와 전기 중 무형자산 장부금액의 변동내용은 다음과 같습니다.

1) 당기

(단위: 원)						
구 분	기초장부금액	취득액	처분액	상각비	손상차손	기말장부금액
영업권	-	-	-	-	-	-
기타무형자산(주1)	5,900,000	109,800,000	-	(7,476,667)	-	108,223,333
회원권	26,932,000	-	-	-	-	26,932,000
합 계	32,832,000	109,800,000	-	(7,476,667)	-	135,155,333

(주1) 취득액에는 건설중인자산에서 대체된 6.8백만원이 포함되어 있습니다(주석 11 참조).

2) 전기

(단위: 원)							
구 분	기초장부금액	연결실체 변동으로 인한 증감	취득액	처분액	상각비	손상차손(주1)	기말장부금액
영업권(주1,2)	631,625,658	(115,541,292)	-	-	-	(516,084,366)	-
기타무형자산	-	-	6,000,000	-	(100,000)	-	5,900,000
회원권(주3)	181,032,000	-	-	(154,100,000)	-	-	26,932,000
합 계	812,657,658	(115,541,292)	6,000,000	(154,100,000)	(100,000)	(516,084,366)	32,832,000

(주1) 영업권 장부금액의 구성내역은 다음과 같습니다.

구분	기초장부금액	연결실체 변동	취득액	상각비	손상차손	기말장부금액
가입자인수 영업권	516,084,366	-	-	-	(516,084,366)	-
채널 편성권	35,121,000	(35,121,000)	-	-	-	-
사업결합 영업권	80,420,292	(80,420,292)	-	-	-	-
합 계	631,625,658	(115,541,292)	-	-	(516,084,366)	-

(주2) 전기 중 연결실체는 내용연수가 비한정인 영업권에 대하여 장부가액이 회수가능가액을 초과하는 금액을 손상차손(기타비용)으로 인식하였습니다(주석 11 참조).

(주3) 전기 중 보유중인 회원권의 만기가 도래되어 동 회원권 반납 후 입회금을 회수하였습니다.

(3) 연결실체는 무형자산 상각액을 전액 판매비와관리비로 배분하고 있습니다.

(4) 전기 중 내용연수가 비한정인 영업권에 대한 손상 검사를 수행한 결과 516백만원의 손상이 발생하였습니다(주석 11 참조).

13. 기타금융자산

당기말과 전기말 현재 기타금융자산의 내용은 다음과 같습니다.

(단위: 원)		
구 분	당기말	전기말
임차보증금	91,094,673	115,386,230
기타보증금	500,000	3,641,000
합 계	91,594,673	119,027,230

14. 사용권자산

(1) 당기와 전기 사용권자산의 변동내역은 다음과 같습니다.

<당기>

(단위:원)				
구 분	차량	전송망 (주1)	부동산	합계
취득원가:				
기초금액	106,742,457	5,393,917,450	778,293,173	6,278,953,080
당기중 증가	-	-	49,840,625	49,840,625
당기중 감소	(25,164,145)	(4,686,754,661)	(10,813,827)	(4,722,732,633)
기말금액	81,578,312	707,162,789	817,319,971	1,606,061,072
상각누계액:				
기초금액	(44,780,846)	(2,101,058,589)	(260,710,331)	(2,406,549,766)
당기중 증가	(23,866,008)	(251,088,123)	(70,753,636)	(345,707,767)
당기중 감소	12,551,382	2,019,583,071	5,406,912	2,037,541,365
기말금액	(56,095,472)	(332,563,641)	(326,057,055)	(714,716,168)
장부금액:				
기말금액	25,482,840	374,599,148	491,262,916	891,344,904

(주1) 과거 대주주(유OO 등) 특수관계법인((주)디앤씨씨)으로부터 리스계약을 통해 사용중이던 전송망 설비를 동사 미수금의 회수를 위해 당기중 담보권을 실행하였는 바, 동 설비를 연결실체가 자가 취득하였습니다. 자가 취득으로 인하여 리스계약이 당기 중 종료되었고 동 거래로 인해 전송망 사용권자산 순 장부금액이 2,667백만원 감소하였습니다(주석 11, 18, 32 참조).

<전기>

(단위:원)				
구 분	차량	전송망	부동산	합계
취득원가:				
기초금액	141,583,395	2,627,646,762	514,152,971	3,283,383,128
당기중 증가-취득	39,513,912	-	10,813,827	50,327,739
당기중 증가-기간변경	-	2,769,870,719	299,738,193	3,069,608,912
당기중 감소	(74,354,850)	(3,600,031)	(46,411,818)	(124,366,699)
기말금액	106,742,457	5,393,917,450	778,293,173	6,278,953,080
상각누계액:				
기초금액	(118,257,796)	(1,544,533,506)	(209,557,136)	(1,872,348,438)
당기중 증가	(32,932,462)	(556,525,083)	(86,433,331)	(675,890,876)
당기중 감소	106,409,412	-	35,280,136	141,689,548
기말금액	(44,780,846)	(2,101,058,589)	(260,710,331)	(2,406,549,766)
장부금액:				
기말금액	61,961,611	3,292,858,861	517,582,842	3,872,403,314

(2) 당기와 전기중 사용권자산 상각비의 계정별 배분금액은 다음과 같습니다.

(단위:원)		
구분	당 기	전 기
매출원가	324,865,406	611,894,647
판매비와관리비	20,842,361	31,941,667
합 계	345,707,767	643,836,314

15. 매입채무및기타채무

당기말과 전기말 현재 매입채무및기타채무의 내용은 다음과 같습니다.

(단위: 원)		
구 분	당기말	전기말
매입채무	936,627,834	626,142,217
미지급금	1,387,532,381	1,615,758,759
미지급비용	365,985,924	405,501,916
합 계	2,690,146,139	2,647,402,892

16. 기타부채

당기말과 전기말 현재 기타부채(기타유동부채 및 기타비유동부채)의 내역은 다음과 같습니다.

(단위: 원)				
구분	당기말		전기말	
	유동	비유동	유동	비유동
예수금	30,732,360	-	49,040,110	-
선수금	67,778,213	-	78,422,890	-
선수수익	12,832,130	-	20,740,655	-
합 계	111,342,703	-	148,203,655	-

17. 총당부채

당기 및 전기중 총당부채의 변동내역은 다음과 같습니다.

구 분	당 기 (주1)	전 기 (주2)
기초	-	-
손익계산서 증(감) 등:		
총당금 환입액	-	-
총당금 전입액	27,176,529	232,727,330
총당금 지급액	-	(232,727,330)
기말	27,176,529	-

- (주1) 과거 연결실체와 거래관계가 있었던 협력업체와의 거래에 대하여 거래 조건 및 거래 실질 등에 대한 공정 거래위원회의 조사 결과로 향후 자산 유출 가능성이 있는 과징금 추정 예상액 27백만원을 총당부채로 인식하였습니다(주석 34, 37 참조).
- (주2) 연결실체가 피고로 계류중이었던 손해배상 소송사건이 전기중 1심 및 2심에서 패소함에 따라 소송 패소에 따른 손해배상금을 전기 중 지급하였습니다.

18. 리스부채

(1) 리스계약

연결실체는 부동산, 전송망, 차량운반구 등에 대하여 리스계약을 체결하고 있으며, 이에 대하여 리스부채를 계상하고 있습니다.

(2) 당기말과 전기말 현재 리스부채의 유동성분류 내역은 다음과 같습니다.

(단위: 원)		
구 분	당기말(주1)	전기말
유동리스부채	102,463,237	340,648,502
비유동리스부채	793,581,067	3,570,984,958
합 계	896,044,304	3,911,633,460

(주1) 과거 대주주(유OO 등) 특수관계법인((주)디앤씨씨)으로부터 리스계약을 통해 사용중이던 전송망 설비를 동사 미수금의 회수를 위해 당기중 담보권을 실행하였는 바, 동 설비를 연결실체가 자가 취득하였습니다. 자가 취득으로 인하여 리스계약이 당기 중 종료되었고 동 거래로 인해 전송망 관련 리스부채가 2,818백만원 감소하였습니다(주석 11, 14, 32 참조).

(3) 당기말과 전기말 현재 리스부채의 연도별 최소리스료 및 리스부채 상환금액은 다음과 같습니다.

(단위: 원)				
구 분	당기말		전기말	
	최소리스료	리스부채	최소리스료	리스부채
1년 이내	197,582,088	102,463,237	770,852,088	340,648,502
1년 초과 5년 이내	719,068,352	460,515,926	2,963,413,352	1,676,152,871
5년 초과	373,132,758	333,065,141	2,259,590,846	1,894,832,087
합 계	1,289,783,198	896,044,304	5,993,856,286	3,911,633,460

(4) 당기 및 전기 중 사용권자산 및 리스부채와 관련하여 손익으로 인식된 금액은 다음과 같습니다.

(단위 : 원)		
구 분	당기	전기
사용권자산 감가상각비	345,707,767	643,836,314
리스부채 이자비용	290,645,597	106,623,391
인식면제규정에 따라 지급된 리스료	14,567,872	11,264,468

(5) 리스제공자

연결실체는 투자부동산을 리스로 제공하고 있습니다. 모든 리스는 운용리스로 분류하였습니다.

다음은 운용리스에 대한 만기분석표이며, 보고기간 말 이후에 받게될 리스료를 할인되지 않은 금액으로 표시하였습니다.

(단위: 원)	
구 분	투자부동산
1년 이내	18,411,952
1년에서 2년이하	-
합 계	18,411,952

(6) 리스로 인한 현금유출금액은 당기 220,057천원(전기 788,776천원)입니다. 다만 당기 동 현금 유출금액에는 일부 전송망 리스료의 채권채무 상계합의에 의한 현금 비유출액(채권채무 상계금액) 313,677천원이 제외되었습니다.

19. 퇴직급여제도

(1) 확정급여형 퇴직제도

연결실체 중 종속기업의 퇴직급여제도는 연령, 근속연수나 급여수준 등의 요소에 의해 종업원이 퇴직할 때 지급받을 퇴직금의 금액을 확정하고 있습니다. 퇴직급여제도와 관련하여 연결재무상태표에 계상된 '퇴직급여부채'는 보고기간말 현재 퇴직급여채무의 현재가치에 사외적립자산의 공정가치를 차감한 금액입니다.

퇴직급여채무는 매년 독립된 보험계리인에 의해 예측단위적립방식에 따라 산정됩니다. 퇴직급여채무의 현재가치는 급여가 지급될 통화로 표시되고 관련 퇴직급여채무의 지급시점과 만기가 유사한 우량회사채의 이자율로 기대미래현금유출액을 할인하여 산정하고 있습니다. 보험수리적 가정의 변경 및 보험수리적 가정과 실제로 발생한 결과의 차이로 인해 발생하는 보험수리적손익은 발생한 기간의 기타포괄손익으로 인식하고 있습니다.

1) 당기말과 전기말 현재 재무상태표에 계상된 순확정급여부채의 조정내역은 다음과 같습니다.

(단위 : 원)		
구분	당기말	전기말
확정급여채무의 현재가치	245,942,540	428,051,352
사외적립자산의 공정가치	-	-
확정급여부채	245,942,540	428,051,352

2) 당기와 전기 중 확정급여채무의 변동내역은 다음과 같습니다.

(단위 : 원)		
구 분	당기말	전기말
기초 확정급여채무	428,051,352	366,229,113
연결실체의 변동으로 인한 증감	-	(19,458,456)
당기근무원가	3,131,257	1,687,537
이자비용	25,357,525	12,668,495
급여지급액(중간정산금액 및 DC형 퇴직연금 전환액 포함)	(119,544,541)	(17,318,637)
보험수리적 손실(이익)	(91,053,053)	84,243,300
기말 확정급여채무	245,942,540	428,051,352

3) 당기말과 전기말 현재 사외적립자산의 불입내역 및 변동내역은 없습니다

4) 당기말과 전기말 현재 확정급여제도와 관련하여 당기손익으로 인식하는 확정급여 원가는 다음과 같습니다.

(단위 : 원)		
구 분	당기말	전기말
당기근무원가	3,131,257	1,687,537
순확정급여부채(자산)의 순이자	25,357,525	12,668,495
당기손익으로 인식하는 확정급여원가	28,488,782	14,356,032

5) 당기말과 전기말 현재 확정급여제도와 관련하여 기타포괄손익으로 인식하는 확정 급여원가는 다음과 같습니다.

(단위 : 원)		
구 분	당기	전기
확정급여채무의 보험수리적손실(이익)	(91,053,053)	84,243,000
재무적가정의 변동에 의한 보험수리적 손실(이익)	6,725,642	(9,250,726)
가정과 실제의 차이에 의한 보험수리적손 실(이익)	(97,778,695)	93,494,026
기타포괄손익으로 인식하는 확정급여원가	(91,053,053)	84,243,300

6) 당기말과 전기말 현재 사용한 주요 보험수리적 가정은 다음과 같습니다.

구 분	당기말	전기말
할인율	5.18%	6.15%
임금상승률	6.51%	6.95%

7) 당기말 현재 주요 보험수리적 가정에 대한 확정급여채무의 민감도 분석 결과는 다음과 같습니다.

(단위 : 원)			
구 분		1%p 상승	1%p 하락
할인율의 변동	증감금액	(17,802,345)	20,069,240
	증감비율	(7.2%)	(8.2%)
임금상승률의 변동	증감금액	19,671,712	(17,787,944)
	증감비율	8.0%	(7.2%)

(2) 확정기여형 퇴직급여제도

연결실체는 자격을 갖춘 모든 임직원들을 위해 확정기여형(DC형) 퇴직급여제도를 운영하고 있습니다. 사외적립자산은 수탁자의 관리하에서 기금형태로 연결실체의 자산들로부터 독립적으로 운용되고 있습니다. 종업원들이 확정기여형의 가득조건을 충족하기전에 퇴사하는 경우 연결실체가 지불해야 할 기여금은 상실되는 기여금만큼 감소하게 됩니다.

(3) 퇴직급여의 계정과목별 배분내역은 다음과 같습니다.

(단위:원)		
구분	당기	전기
매출원가	79,158,113	87,214,424
판매비와관리비	141,822,431	149,044,222
합 계	220,980,544	236,258,646

20. 납입자본 및 기타불입자본

(1) 당기말과 전기말 현재 자본금의 구성내역은 다음과 같습니다.

구 분	당기말	전기말
발행할 주식의 총수	200,000,000주	200,000,000주
1주당 액면금액	500원	500원
발행한 주식의 수: 보통주	56,025,056주	56,025,056주
자본금	28,012,528,000원	28,012,528,000원

(2) 당기말과 전기말 현재 기타불입자본의 구성내역은 다음과 같습니다.

(단위: 원)		
구 분	당기말	전기말
주식발행초과금	4,243,904,872	4,243,904,872
자기주식처분이익	206,255,797	206,255,797
기타자본잉여금	225,165,822	225,165,822
자기주식(주1,2)	(3,546,989,211)	(3,546,989,211)
합 계	1,128,337,280	1,128,337,280

(주1) 연결실체는 과거 최대주주 등(유OO 외)의 불법행위에 대한 담보로 전 최대주주(이OO)로부터 본인 소유의 지배회사 발행 보통주식 4,665,000주를 제공 받았습니다.

한편 동 담보주식에 대한 담보 제공기한이 전기 이전에 도래함에 따라 연결실체는 담보주식에 대한 담보권을 실행하여 동 주식을 자기주식으로 취득하였으며, 취득한 자기주식의 내역은 다음과 같습니다(주석 32, 36 참조).

(단위 : 원, 주)			
피담보채권	주식 취득수량	취득단가(*1)	취득금액
(주)디앤씨씨 미수금	3,194,000	760	2,427,440,000
불법행위 채권	1,471,000	760	1,117,960,000
합 계	4,665,000	-	3,545,400,000

(*1) 취득 단가는 취득일(2021.10.12)의 증가입니다.

(주2) 전기 이전에 진행된 2대1 감자(주식 무상병합)시 발생한 단수주의 유상 매입으로 자기주식 1,878주가 증가하였습니다(단주 매입총액 1,589,211원).

(3) 당기와 전기 중 자본금과 주식발행초과금의 변동내역은 다음과 같습니다.

(단위:원)				
구 분	일자	발행주식수	자본금	주식발행초과금
전기 :				
전기초	2022-01-01	56,005,065	28,002,532,500	4,242,307,894
신주인수권행사	2022-08-23 ~ 2022-08-26	19,991	9,995,500	1,596,978
전기말	2022-12-31	56,025,056	28,012,528,000	4,243,904,872
당기 :				
당기초	2023-01-01	56,025,056	28,012,528,000	4,243,904,872
당기말	2023-12-31	56,025,056	28,012,528,000	4,243,904,872

(4) 당기와 전기 중 자기주식처분이익의 변동내역은 없으며, 전기중 신주인수권 행사로 인하여 기타자본잉여금이 1,953,074원 감소하였습니다.

21. 결손금

당기와 전기 중 결손금의 변동내역은 다음과 같습니다.

(단위: 원)		
구 분	당 기	전 기
기초금액	(4,206,596,729)	(4,942,051,598)
확정급여채무의 보험수리적손익의 지배주주지분	91,053,053	(84,243,300)
지배주주지분순이익	2,534,148,486	819,698,169
기말금액	(1,581,395,190)	(4,206,596,729)

22. 기타자본구성요소

(1) 당기말과 전기말 현재 기타자본구성요소의 구성내역은 다음과 같습니다.

(단위: 원)		
구 분	당기말	전기말
기타포괄손익-측정 지분상품 평가손익	(20,000,000)	(20,000,000)

(2) 당기 및 전기중 기타포괄손익-공정가치측정지분상품 평가손익의 변동은 없습니다.

23. 수익

당기와 전기 중 연결실체의 계속영업으로부터 발생한 수익 중 영업손익으로 분류되는 수익의 내용은 다음과 같습니다.

(단위: 원)		
구 분	당 기	전 기
방송매출	10,892,640,005	11,343,260,963
인터넷매출	2,269,703,435	2,189,481,941
Voip매출	50,608,166	57,989,805
광고매출	5,339,266,464	5,290,510,864
컨텐츠매출	10,500,000	24,000,000
렌탈영업 및 가전판매 매출	64,769,724	8,713,646
여행상품판매매출	116,888,558	39,218,638
기타매출	467,023,485	402,766,402
합 계	19,211,399,837	19,355,942,259

연결실체는 모든 유형의 계약에 5단계 수익인식 모형(① 계약 식별→② 수행의무 식별→③ 거래가격 산정→④ 거래가격을 수행의무에 배분 →⑤ 수행의무 이행시 수익인식)을 적용하여 수익을 인식합니다.

연결실체가 고객에게 제공하는 방송, 인터넷, 광고 등의 수익은 고객이 연결실체의 수행에서 제공하는 효익을 동시에 얻고 소비하므로, 연결실체는 해당기간에 걸쳐 수익을 인식하고 있습니다.

24. 매출원가

당기와 전기 중 매출원가 구성내용은 다음과 같습니다.

(단위: 원)		
구 분	당 기	전 기
방송매출원가	13,170,343,154	13,155,472,114
인터넷매출원가	1,257,514,562	1,206,155,918
Voip매출원가	51,139,402	58,272,109
광고매출원가	69,640,024	86,046,918
컨텐츠매출원가	3,150,000	-
렌탈영업 및 가전판매원가	54,136,433	3,669,280
여행상품판매매출원가	98,274,658	34,368,697
기타매출원가	83,016,500	-
합 계	14,787,214,733	14,543,985,036

25. 판매비와관리비

당기와 전기 중 판매비와관리비의 내용은 다음과 같습니다.

(단위: 원)		
구 분	당 기	전 기
급여	1,375,729,495	1,378,596,162
퇴직급여	141,822,431	149,044,222
복리후생비	368,684,845	360,694,020
여비교통비	31,066,378	29,374,020
접대비	39,590,460	41,165,593
통신비	159,718,619	166,424,096
관리비	3,873,457	5,534,630
세금과공과	202,360,485	242,202,821
감가상각비	149,162,816	138,187,845
지급임차료	2,583,600	9,738,468
보험료	11,612,561	12,435,853
차량유지비	49,309,790	58,689,573
운반비	63,800	109,800
교육훈련비	7,412,651	10,706,753
도서인쇄비	1,518,000	4,571,000
사무용품비	4,918,675	3,621,482
소모품비	6,746,576	4,968,764
용역비	76,201,880	73,034,400
지급수수료	560,438,702	558,963,942
수선비	15,667,000	6,767,000
대손상각비	10,204,037	217,352,567
수도광열비(전력비)	224,795,672	182,626,785
계약자산상각비	458,648,860	448,851,792
무형자산상각비	7,476,667	100,000
판매촉진비	40,007,926	27,414,879
사용권자산상각비	20,842,361	31,941,667
합계	3,970,457,744	4,163,118,134

26. 금융수익 및 금융원가

(1) 당기와 전기 중 금융수익 및 금융원가의 내용은 다음과 같습니다.

(단위: 원)		
구 분	당 기	전 기
금융수익 :		
이자수익	574,018,779	286,525,997
금융원가 :		
이자비용	290,645,597	106,792,459
순 금융손익	283,373,182	179,733,538

(2) 당기와 전기 중 자산 및 부채의 범주별 금융손익의 내용은 다음과 같습니다.

1) 당기

(단위: 원)						
구 분	당기손익 공정가치측정 금융자산	상각후원가측정 금융자산	기타포괄손익 공정가치측정 금융자산	상각후원가측정 금융부채	당기손익 공정가치측정 금융부채	합 계
당기손익 인식						
이자수익	-	574,018,779	-	-	-	574,018,779
이자비용	-	-	-	290,645,597	-	290,645,597

2) 전기

(단위: 원)						
구 분	당기손익 공정가치측정 금융자산	상각후원가측정 금융자산	기타포괄손익 공정가치측정 금융자산	상각후원가측정 금융부채	당기손익 공정가치측정 금융부채	합 계
당기손익 인식						
이자수익	-	286,525,997	-	-	-	286,525,997
이자비용	-	-	-	106,792,459	-	106,792,459

27. 기타수익 및 기타비용

(1) 당기와 전기 중 기타수익의 내용은 다음과 같습니다.

(단위: 원)		
구 분	당 기	전 기
유형자산처분이익	73,172,885	109,734,188
대손충당금환입	1,253,536,012	-
리스계약해지이익	151,714,561	262,212
잡이익	413,625,855	178,778,439
합 계	1,892,049,313	288,774,839

(2) 당기와 전기 중 기타비용의 내용은 다음과 같습니다.

(단위: 원)		
구 분	당 기	전 기
유형자산손상차손	9,899,037	49,733,328
무형자산손상차손	-	516,084,366
기부금	-	2,200,000
유형자산처분손실	22,834,770	14,824,850
무형자산처분손실	-	30,100,000
기타의대손상각비	-	42,256,736
사채상환손실	-	34
충당부채전입액	27,176,529	232,727,330
잡손실	35,091,033	14,615,558
합 계	95,001,369	902,542,202

28. 비용의 성격별 분류

당기와 전기 중 발생한 비용을 성격별로 분류한 내용은 다음과 같습니다.

(단위: 원)		
구 분	당 기	전 기
종업원급여	2,610,584,625	2,647,018,221
프로그램사용료	4,625,310,934	4,637,494,915
전송망사용료	198,161,918	204,979,170
자가망관리비	2,972,125,432	2,626,468,200
지역채널제작비	909,620,044	745,971,200
유형자산 및 무형자산상각비	2,904,887,540	3,070,321,554
지급수수료	1,029,779,118	1,016,654,360
기타	3,507,202,866	3,758,195,550
합 계(주1)	18,757,672,477	18,707,103,170

(주1) 연결포괄손익계산서상의 매출원가 및 판매비와관리비를 합한 금액입니다.

29. 법인세비용

(1) 당기와 전기 연결포괄손익계산서에 인식한 법인세비용은 없습니다.

(2) 당기와 전기의 법인세비용차감전순이익과 법인세비용간의 관계는 다음과 같습니다.

(단위: 원)		
구분	당기	전기
법인세비용차감전순이익	2,534,148,486	734,417,501
법정세율로 계산된 법인세	529,631,864	161,571,851
조정사항(법인세효과) :		
세무상 차감되지 않는 비용(수익)	5,281,346	(2,633,314)
이연법인세 미인식 효과	(627,791,593)	(453,093,533)
이연법인세자산 미인식 세무상 결손금 효과	59,431,689	(40,835,000)
법인세 추납액	-	-
기타	33,446,694	334,989,996
법인세비용	-	-

(3) 당기말과 전기말 현재 이연법인세자산으로 인식되지 않은 차감할 일시적차이, 세무상 결손금 및 미사용세액공제의 내용은 다음과 같습니다.

(단위: 원)		
구분	당기	전기
차감할 일시적 차이	2,584,952,657	3,246,764,524
세무상 결손금	3,931,017,378	3,872,622,398
미사용세액공제	562,160,442	665,172,985
미인식된 이연법인세자산 총액	7,078,130,477	7,784,559,907

30. 주당손익

(1) 기본 주당손익

당기와 전기의 기본주당손익의 계산내용은 다음과 같습니다.

(단위: 원)		
구 분	당 기	전 기
지배지분 당기순이익(손실)	2,534,148,486	819,698,169
가중평균유통보통주식수(주1)	51,358,178	51,345,214
기본주당이익(손실)	49	16

(주1) 당기 및 전기 가중평균유통보통주식수의 계산내용은 다음과 같습니다.

1) 당기

구 분	기 간	주식수(주)	가중치(일수)	적 수
전기이월	2023.01.01~2023.12.31	56,025,056	365	20,449,145,440
자기주식	2023.01.01~2023.12.31	(4,666,878)	365	(1,703,410,470)
합 계		51,358,178		18,745,734,970

당기 가중평균유통보통주식수 : 18,745,734,970주 / 365일 = 51,358,178주

2) 전기

구 분	기 간	주식수(주)	가중치(일수)	적 수
전기이월	2022.01.01~2022.12.31	56,005,065	365	20,441,848,725
자기주식	2022.01.01~2022.12.31	(4,666,878)	365	(1,703,410,470)
신주인수권행사	2022.08.23~2022.12.31	926	131	121,306
신주인수권행사	2022.08.24~2022.12.31	104	130	13,520
신주인수권행사	2022.08.25~2022.12.31	2,862	129	369,198
신주인수권행사	2022.08.26~2022.12.31	16,099	128	2,060,672
합 계		51,358,178	-	18,741,002,951

전기 가중평균유통보통주식수 : 18,741,002,951주 / 365일 = 51,345,214주

(2) 희석 주당손익

당기말 및 전기말 현재 보통주식으로 발행 또는 전환 될 잠재적 보통주가 없으며 따라서 당기 및 전기의 희석주당손익은 기본주당손익과 동일합니다.

31. 위험관리

(1) 자본위험관리

연결실체의 자본관리는 건전 자본구조의 유지를 통한 주주이익 극대화를 목적으로 하고 있습니다. 연결실체의 자본구조는 차입금에서 현금및현금성자산 등을 차감한 순부채와 자본으로 구성되며, 전반적인 자본위험 관리 정책은 전기와 동일합니다.

(단위: 원)		
구 분	당기말	전기말
차입금총계	-	-
차감: 현금및현금성자산	(3,740,409,684)	(3,093,406,097)
순차입금	-	-
자본총계	27,539,470,090	24,914,268,551
총자본차입금비율	0.00%	0.00%

(2) 금융위험관리

연결실체는 금융상품과 관련하여 환위험, 이자율위험 및 가격위험을 포함한 시장위험, 유동성위험, 신용위험과 같은 다양한 금융위험에 노출되어 있습니다. 연결실체의 위험관리는 연결실체의 재무적 성과에 영향을 미치는 잠재적 위험을 식별하여 연결실체가 허용가능한 수준으로 감소, 제거 및 회피하는 것을 그 목적으로 하고 있습니다. 연결실체는 전사적인 수준의 위험관리 정책 및 절차를 마련하여 운영하고 있으며 연결실체의 재무부문에서 위험관리에 대한 총괄책임을 담당하고 있습니다. 또한, 연결실체의 내부감사는 위험관리 정책 및 절차의 준수 여부와 위험노출 한도를 지속적으로 검토하고 있습니다. 연결실체의 전반적인 금융위험 관리 전략은 전기와 동일합니다.

1) 시장위험관리

시장위험이란 시장가격의 변동으로 인하여 금융상품의 공정가치나 미래현금흐름이 변동할 위험을 의미합니다. 시장가격 관리의 목적은 수익은 최적화하는 반면 수용가능한 한계 이내로 시장위험 노출을 관리 및 통제하는 것입니다.

2) 이자율위험관리

이자율위험은 시장이자율의 변동으로 인하여 금융상품의 공정가치가 미래현금흐름이 변동할 위험입니다. 한편, 당기말 현재 연결실체는 변동이자부 단기차입금이 존재하지 않습니다.

3) 신용위험

신용위험은 계약상대방이 계약상의 의무를 불이행하여 연결실체에 재무적 손실을 미칠 위험을 의미합니다. 신용위험은 보유하고 있는 수취채권 및 확정계약을 포함한 거래처에 대한 신용위험 뿐 아니라 현금및현금성자산, 장단기금융상품, 매출채권및기타채권과 기타금융자산으로부터 발생하고 있습니다. 은행 및 금융기관의 경우, 신용등급이 우수한 금융기관과 거래하고 있으므로 금융기관으로부터의 신용위험은 제한적이며, 연결실체는 거래상대방에 대한 개별적인 위험 한도 관리정책은 보유하고 있지 않습니다.

신용위험에 노출된 금융자산은 장부금액이 신용위험에 대한 최대 노출정도를 가장 잘 나타내는 경우에 해당하여 관련 공시에서 제외하고 있습니다.

4) 유동성위험

연결실체는 유동성위험을 관리하기 위하여 단기 및 중장기 자금관리계획을 수립하고 현금유출예산과 실제 현금유출액을 지속적으로 분석·검토하여 금융부채와 금융자산의 만기구조를 대응시키고 있습니다. 연결실체의 경영진은 영업활동에서 발생하는 현금흐름과 보유금융자산으로 금융부채의 상환이 가능하다고 판단하고 있습니다.

당기말 및 전기말 현재 금융부채의 잔존계약 만기에 따른 만기분석 내용은 다음과 같습니다.

① 당기말

(단위: 원)							
구 분	장부금액	계약상 현금흐름	1년 이내	1년~2년	2년~3년	3년~5년	5년 초과
매입채무및기타채무	2,690,146,139	2,690,146,139	2,690,146,139	-	-	-	-
리스부채	896,044,304	1,289,783,198	197,582,088	188,560,088	179,492,088	351,016,176	373,132,758
임대보증금	42,366,340	42,366,340	-	42,366,340	-	-	-
합 계	3,628,556,783	4,022,295,677	2,887,728,227	230,926,428	179,492,088	351,016,176	373,132,758

② 전기말

(단위: 원)							
구 분	장부금액	계약상 현금흐름	1년 이내	1년~2년	2년~3년	3년~5년	5년 초과
매입채무및기타채무	2,647,402,892	2,647,402,892	2,647,402,892	-	-	-	-
리스부채	3,911,633,460	5,993,856,286	770,852,088	752,353,088	743,660,088	1,467,400,176	2,259,590,846
임대보증금	42,766,340	42,766,340	-	43,066,340	-	-	-
합 계	6,601,802,692	8,684,025,518	3,418,254,980	795,419,428	743,660,088	1,467,400,176	2,259,590,846

상기 만기분석은 장부금액을 기초로 연결실체가 현금으로 지급하여야 하는 가장 빠른 만기일에 근거하여 작성되었습니다.

(3) 금융상품의 공정가치

1) 당기말과 전기말 현재 금융자산과 금융부채의 범주별 장부금액은 다음과 같습니다.

① 당기말

(단위: 원)					
구 분	상각후원가측정 금융자산	기타포괄손익 공정가치측정 금융자산	상각후원가측정 금융부채	당기손익 공정가치측정 금융부채	합 계
<금융자산>					
현금및현금성자산	3,740,409,684	-	-	-	3,740,409,684
단기금융상품	10,000,000,000	-	-	-	10,000,000,000
유동성장기금융상품	30,000,000	-	-	-	30,000,000
장기금융상품	1,017,500,000	-	-	-	1,017,500,000
매출채권및기타채권	1,986,530,447	-	-	-	1,986,530,447
기타포괄손익-공정가치측정금융자산	-	15,262,685	-	-	15,262,685
기타금융자산	91,594,673	-	-	-	91,594,673
합 계	16,866,034,804	15,262,685	-	-	16,881,297,489
<금융부채>					
매입채무및기타채무	-	-	2,690,146,139	-	2,690,146,139
리스부채	-	-	896,044,304	-	896,044,304
기타비유동부채	-	-	42,366,340	-	42,366,340
합 계	-	-	3,628,556,783	-	3,628,556,783

② 전기말

(단위: 원)					
구 분	상각후원가측정 금융자산	기타포괄손익 공정가치측정 금융자산	상각후원가측정 금융부채	당기손익 공정가치측정 금융부채	합 계
<금융자산>					
현금및현금성자산	3,093,406,097	-	-	-	3,093,406,097
단기금융상품	9,000,000,000	-	-	-	9,000,000,000
장기금융상품	1,047,500,000	-	-	-	1,047,500,000
매출채권및기타채권	1,918,046,264	-	-	-	1,918,046,264
기타포괄손익-공정가치측정금융자산	-	15,262,685	-	-	15,262,685
기타금융자산	119,027,230	-	-	-	119,027,230
합 계	15,177,979,591	15,262,685	-	-	15,193,242,276
<금융부채>					
매입채무및기타채무	-	-	2,647,402,892	-	2,647,402,892
리스부채	-	-	3,911,633,460	-	3,911,633,460
기타비유동부채	-	-	42,766,340	-	42,766,340
합 계	-	-	6,601,802,692	-	6,601,802,692

2) 당기말과 전기말 현재 금융자산 및 금융부채의 장부금액과 공정가치는 다음과 같습니다.

(단위: 원)				
구 분	당기말		전기말	
	장부금액	공정가치	장부금액	공정가치
<금융자산>				
공정가치로 인식된 금융자산:				
기타포괄손익-공정가치측정금융자산	15,262,685	15,262,685	15,262,685	15,262,685
소 계	15,262,685	15,262,685	15,262,685	15,262,685
상각후원가측정금융자산:				
현금및현금성자산	3,740,409,684	3,740,409,684	3,093,406,097	3,093,406,097
단기금융상품	10,000,000,000	10,000,000,000	9,000,000,000	9,000,000,000
유동성장기금융상품	30,000,000	30,000,000	-	-
장기금융상품	1,017,500,000	1,017,500,000	1,047,500,000	1,047,500,000
매출채권	1,810,938,854	1,810,938,854	1,789,756,368	1,789,756,368
미수금	16,084,585	16,084,585	4,335,286	4,335,286
미수수익	159,507,008	159,507,008	123,954,610	123,954,610
보증금	91,594,673	91,594,673	119,027,230	119,027,230
소 계	16,866,034,804	16,866,034,804	15,177,979,591	15,177,979,591
<금융부채>				
상각후원가측정금융부채:				
매입채무	936,627,834	936,627,834	626,142,217	626,142,217
미지급금	1,387,532,381	1,387,532,381	1,615,758,759	1,615,758,759
미지급비용	365,985,924	365,985,924	405,501,916	405,501,916
리스부채	896,044,304	896,044,304	3,911,633,460	3,911,633,460
임대보증금	42,366,340	42,366,340	42,766,340	42,766,340
소 계	3,628,556,783	3,628,556,783	6,601,802,692	6,601,802,692

3) 당기말과 전기말 현재 공정가치로 측정되는 금융상품의 서열체계에 따른 수준별 공정가치 측정치는 다음과 같습니다.

(단위: 원)				
구 분	수준 1	수준 2	수준 3	합 계
당기말				
기타포괄손익-공정가치측정금융자산	-	-	15,262,685	15,262,685
전기말				
기타포괄손익-공정가치측정금융자산	-	-	15,262,685	15,262,685

자산이나 부채의 공정가치를 측정하는 경우, 연결실체는 최대한 시장에서 관측가능한 투입변수를 사용하고 있습니다. 공정가치는 다음과 같이 가치평가기법에 사용된 투입변수에 기초하여 공정가치 서열체계 내에서 분류됩니다.

구분	투입변수
수준1	측정일에 동일한 자산이나 부채에 대한 접근 가능한 활성시장의 조정되지 않은 공시가격
수준2	수준 1의 공시가격 이외에 자산이나 부채에 대해 직접적으로 또는 간접적으로 관측가능한 투입변수
수준3	자산이나 부채에 대한 관측가능하지 않은 투입변수

연결실체의 공정가치는 아래에서 설명하고 있는 방법에 근거하여 결정되었습니다.

구 분	공정가치 산정방법
기타포괄손익-공정가치측정 금융자산	비상장주식 등 비상장주식 등 비상장주식의 공정가치는 미래예상되는 현금흐름을 보고기간종료일 현재로 할인한 금액에 의하여 결정됩니다. 다만, 활성거래시장이 존재하지 않고 공정가치를 결정하기 위해 이용할 수 있는 정보가 불충분한 경우, 입수 가능한 정보의 수준에서 순자산가치법, 원가법 등 최선의 추정치를 사용하여 공정가치를 측정하였습니다.

경영진은 재무제표에 상각후원가로 인식되는 금융자산 및 금융부채의 장부금액은 공정가치와 유사하다고 판단하고 있습니다.

(4) 금융자산과 금융부채의 상계

당기말 및 전기말 현재 상계되는 금융자산과 금융부채 및 향후 실행가능한 상계약정 등은 없습니다.

32. 특수관계자거래

(1) 당기와 전기 중 연결실체와 손익 및 자산 거래가 있는 특수관계자는 없습니다.

(2) 당기말과 전기말 현재 특수관계자에 대한 채권·채무의 잔액은 없습니다.

(3) 당기말 현재 연결실체가 연결실체의 채권을 위해 과거 최대주주(유OO 등)의 특수관계자 등으로부터 제공받은 담보의 내용은 다음과 같습니다.

(단위 : 원)						
피담보채권의 내용		담보물건	담보제공자	담보제공금액	담보확보절차	비고
피담보채권	채권금액					
(주)디앤씨씨 미수채권	4,384,654,544	전세보증금 반환채권	유희무	2,000,000,000	질권 미설정중	(주1)

(주1) 2018년 12월 31일까지 채무를 변제하지 않는 경우, 담보물건 처분 또는 명의이전이 가능하도록 약정되어 있으나 관련 질권은 설정되어 있지 않습니다.
한편 (주)디앤씨씨의 채무변제 미이행으로 연결실체는 전세보증금 반환채권을 회수하고자 전기 이전에 보증금 반환을 청구하는 소장을 청주지방법원 충주지원에 접수하여 전기 이전에 연결실체 승소판결이 이루어졌는바, 채권 회수절차를 진행중에 있습니다.

상기 제공받은 담보는 연결실체가 (주)디앤씨씨에 대한 미수금 4,384,654,544원(전액 손실충당금을 계상)의 회수를 담보하기 위한 것입니다.

연결실체는 (주)디앤씨씨 미수금에 대하여 전기말 까지 동사로부터 담보 제공받고 있었던 전송망설비를 당기중 담보권 실행하여 자가 취득하였으며, 담보권 실행금액은 1,308백만원 입니다(주석 11, 14, 18 참조).

한편 (주)디앤씨씨로부터 미수금이 회수되지 않아 연결실체는 전기 이전에 (주)디앤씨씨에게 금전을 청구하는 소를 제기하였으며, 동 청구와 관련하여 청구를 인용하는 원고승소 판결이 이루어졌습니다.

(4) 연결실체는 횡령배임혐의로 피고발된 과거 최대주주 등(유OO)에 대한 채권을 보전하고자 다음과 같이 담보를 제공받았습니다.

(단위 : 원)						
피담보채권의 내용		담보물건	담보제공자	담보제공금액	담보확보절차	비고
피담보채권	채권금액(주1)					
前대주주 등의 불법행위 채권	-	홍성 추모공원 봉안증서 10,000기	유인무	-	-	주2)
		아산 추모공원 봉안증서 5,000기	유인무			

(주1) 前대주주 등(유OO 등)의 불법행위에 대하여는 2021년 05월 04일 대법원의 최종 판결이 이루어 졌 으며, 대법원 최종 판결금액은 1심 및 2심과 동일한 9,467백만원입니다. 당기말 현재 동 판결과 관 련한 채권을 장부에 계상하고 있지 않습니다.

동 불법행위와 관련하여 연결실체는 전기 이전에 전 최대주주(이OO)로부터 지배회사발행 보통주 식을 담보로 제공받았는 바, 전기 이전에 동 주식 담보권을 실행하여 자기주식 1,471,000주를 취득 하였고 이로써 불법행위 채권 1,118백만원을 회수 처리 하였습니다(주석 20 참조).

한편 연결실체는 前대주주 등(유OO 등)의 불법행위 채권 금액을 모두 회수하고자 전기중 서울중앙 지방법원에 손해배상 민사소송소장을 접수하였고 당기 중 2심 판결을 통해 연결실체가 최종 승소 및 민사 손해배상 금액이 결정 된 바, 승소 금액은 8,498백만원 입니다(주석 36 참조).

(주2) 현금흐름할인법(DCF)에 따른 봉안증서 평가 결과 동 봉안증서의 수익가치가 13,258백만원으로 평 가되었습니다.

(5) 당기 및 전기 중 연결실체의 주요경영진(법적 등기이사)에 대한 보상금액의 내용 은 다음과 같습니다.

(단위: 천원)		
구 분	당 기	전 기
단기급여	222,977	227,145
퇴직급여(주1)	10,888	21,710
합 계	233,865	248,855

(주1) 동 퇴직급여는 주요 경영진에게 설정된 DC형 퇴직급여 추계액 입니다.

한편, 상기의 주요 경영진에는 연결실체의 활동의 계획, 운영, 통제에 대한 중요한 권 한과책임을 가진 등기임원(비상임 포함)이 포함되어 있습니다.

33. 현금흐름표

(1) 연결실체의 현금흐름표는 간접법에 의해 작성되었으며, 당기 및 전기 중 현금의 유입과 유출이 없는 주요한 거래는 다음과 같습니다.

(단위: 원)		
구 분	당 기	전 기
건설중인자산의 방송설비 대체	161,108,000	211,907,473
건설중인자산의 비품 대체	1,774,000	-
건설중인자산의 전송망설비 대체	11,750,000	300,000
건설중인자산의 인터넷장비 대체	66,440,000	218,000,000
건설중인자산의 셋탑박스 대체	108,918,680	-
건설중인자산의 기타무형자산 대체	6,800,000	-
담보권 실행을 통한 전송망설비 취득 및 미수금의 상계	1,308,570,000	-
처분 및 사용종료된 사용권자산의 상계제거	2,037,541,365	5,565,840
계약 종료된 사용권자산 및 상각누계액의 상계제거	-	104,069,146
리스부채의 유동성대체	226,957,916	718,531,489
고계계약원가의 유동성대체	378,288,942	465,602,895
현금성자산(국고보조금)을 전송망설비(국고보조금) 등 으로 대체	57,944,245	214,541
전기말 유형자산 취득관련 미지급금의 지급	637,703,218	700,370,735
당기말 유형자산 취득관련 미지급금	250,095,650	631,703,218
무형자산취득관련 미지급금	4,000,000	6,000,000
리스 기간변경에 따른 사용권자산 인식	-	3,069,608,912
회수불능 매출채권을 매출채권 대손충당금으로 제각	229,006,397	200,927,659
회수불능 단기대여금 및 미수수익 대손충당금으로 제각	-	83,643,590
리스부채와 미수금의 상계	313,677,419	-
기타보조금을 기타포괄손익-공정가치측정금융자산으로 대체	-	15,262,685
선수금의 잡이익 대체	-	42,999,000
장기금융상품의 유동성대체	30,000,000	-

(2) 당기 및 전기 중 재무활동에서 발생한 부채의 변동내용은 다음과 같습니다.

<당기>

(단위: 원)							
구 분	기초	재무활동 현금흐름에서 발생한 변동	신규리스계약 인식	유동성 대체	처분	기타변동 (주1)	당기말
리스부채(유동)	340,648,502	(100,283,479)	9,096,051	226,957,916	(245,947,322)	(128,008,431)	102,463,237
리스부채(비유동)	3,570,984,958	(228,800)	38,071,893	(226,957,916)	(2,588,289,068)	-	793,581,067
임대보증금	52,766,340	(400,000)	-	-	-	-	52,366,340
재무활동으로부터의 총부채	3,964,399,800	(100,912,279)	47,167,944	-	(2,834,236,390)	(128,008,431)	948,410,644

(주1) 기타변동은 일부 전송망 리스료의 현금 비유출(리스부채와 연결실체 채권의 상계합의)로, 재무 활동 현금흐름에서 발생한 변동을 조정한 금액입니다(주석 18 참조).

<전기>

(단위: 원)								
구 분	기초	재무활동 현금흐름에서 발생한 변동	신규리스계약 인식	유동성 대체	처분	리스기간변경	기타변동 (주1)	당기말
신주인수권부사채	2,391,762	(2,528,437)	-	-	-	-	136,675	-
리스부채(유동)	666,995,395	(670,667,757)	14,057,356	718,531,489	(6,914,130)	(381,353,851)	-	340,648,502
리스부채(비유동)	867,054,492	(220,000)	33,443,020	(718,531,489)	(6,678,922)	3,395,917,857	-	3,570,984,958
임대보증금	53,186,340	(420,000)	-	-	-	-	-	52,766,340
재무활동으로부터의 총부채	1,589,627,989	(673,836,194)	47,500,376	-	(13,593,052)	3,014,564,006	136,675	3,964,399,800

(주1) 기타 변동은 신주인수권조정 상각에 따른 변동입니다.

34. 우발부채 및 약정사항

(1) 당기말 현재 연결실체가 피고로 계류중인 소송 및 청구의 내용은 다음과 같습니다.

(단위: 원)					
원고	피고	소송명	소송제기금액	소송 진행사항	비고
김OO	지배회사	명의개서절차 이행의 소	100,000,000원	1심 진행중	(주1)

(주1) 동 소송으로 인해 연결실체가 총당부채로 인식한 내역은 없습니다.

(2) 당기말 현재 연결실체가 원고로 계류중인 소송 및 청구의 내용은 다음과 같습니다.

(단위: 원)					
원고	피고	소송명	소송제기금액	소송 진행사항	비고
지배회사	최OO외 1명	금전청구의 소	5,501,881원	1심 진행중	-

(3) 연결실체의 전 협력업체인 (주)삼OOO은 과거 연결실체와의 위탁용역 계약 체결 후 용역 수행과정 중 연결실체로부터 부당한 계약(공사 및 용역수수료 등 삭감) 체결을 강요 받았다는 주장을 하며 공정거래위원회에 제소하였습니다. 당기중 동 위원회의 조사가 진행되었고 보고기간 말 이후 조사가 종결되는 바, 연결실체는 조사 종결에 따른 조사보고서를 접수하였습니다. 연결실체는 조사보고서상 기재된 과징금 추정 예상액을 총당부채로 인식하였습니다(주석 17, 37 참조).

(4) 금융위원회는 과거 최대주주 등(유OO 등)의 불법행위에 따른 회계처리기준 위반으로, 舊 「주식회사의 외부감사에 관한 법률」 및 「자본시장과 금융투자업에 관한 법률」에 따라 지배회사를 포함한 전 최대주주 등을 검찰에 고발하였습니다. 한편 동 검찰 고발에 대한 수사의 결과로 지배회사는 전기중 기소유예 처분을 받았습니다.

(5) 당기말 현재 연결실체가 연결실체의 채무와 관련하여 타인으로부터 제공받은 담보는 존재하지 않습니다.

(6) 당기말 현재 연결실체는 연결실체의 영업과 관련하여 서울보증보험으로부터 349백만원을 한도로 지급 및 이행보증을 제공받고 있으며, 그 이외에 제공받고 있는 지급보증은 존재하지 않습니다.

(7) 당기말 현재 타인의 채무를 위해 연결실체가 제공한 담보 및 지급보증은 존재하지 않습니다.

(8) 당기말 현재 연결실체의 장기금융상품 1,047,500,000원은 연결실체 채무 등에 대한 담보로 제공되어 있습니다(주석 6 참조).

(단위: 원)				
담보제공처	담보제공물건	담보제공금액	채무금액	담보 제공내용
(주)흥국화재	유동성장기금융상품 (정기예금)	30,000,000	30,000,000	전세보증금 반환채무에 대한 담보로 제공
(주)엘지헬로비전	장기금융상품(정기예금)	1,017,500,000	-	21년 12월 부터 5년간 지급해야 할 수수료에 대한 담보
합 계		1,047,500,000	30,000,000	

(9) 제3채무자 채권가압류 결정 통보

연결실체는 전기 이전에 과거 연결실체 하도급 업체인 (주)디앤씨씨의 거래 상대방 (주)삼우티원 외 다수에 대한 채무와 관련하여 제3채무자 채권가압류 결정을 통보 받았습니다.

또한 전기 이전에 연결실체 프로그램공급업체(PP사)인 (주)씨뮤직텔레비전의 채권자 (주)라운엔터프라이즈로부터 제3채무자 채권가압류 결정을 통보 받았는바, 내용은 다음과 같습니다.

(단위: 원)					
채권자	주채무자	제3채무자	채무계정	가압류금액	비고
(주)삼우티원	(주)디앤씨씨	지배회사	미지급금	80,552,970	(주1)
(주)비디엔에프		지배회사	미지급금	137,096,205	
(주)보성정보통신		지배회사	미지급금	136,419,665	
(주)팬웨스트인터내셔널		지배회사	미지급금	126,486,100	
(주)라운엔터프라이즈	(주)씨뮤직텔레비전	지배회사	외상매입금	20,000,000	(주2)
합 계				500,554,940	

(주1) 당기말 현재 연결실체는 주채무자인 (주)디앤씨씨에 대한 채무가 존재하지 않으며, (주)디앤씨씨와의 거래도 중단하였습니다.

(주2) 당기말 현재 연결실체는 주채무자인 (주)씨뮤직텔레비전에 대한 채무가 110,000원이 존재하며, 제3채무자 채권가압류에 따라 동사에 대한 채무 지급을 보류중에 있습니다.

(10) 당기말 현재 연결실체의 채권을 위해 타인으로부터 담보로 제공받은 내역은 주석 32에 기재된 전 최대주주(유OO 등) 특수관계자 등으로부터 제공받은 담보 이외에는 존재하지 않습니다(주석 32 참조).

35. 중단사업

(1) 전기 이전까지 종속기업인 (주)채널숨의 지분이 전기중 전량 매각됨에 따라 매각되기 전까지의 영업성과는 중단영업으로 재분류하였으며, 그 내역은 다음과 같습니다.

(단위 : 원)	
구분	전기
매출액	223,559,583
영업이익 (손실)	(157,018,664)
법인세차감전순이익 (손실)	(149,904,497)
법인세비용	-
세후순이익 (손실)	(149,904,497)
처분손익	669,516,734
법인세비용	-
세후처분손익	669,516,734
중단영업순이익 (손실)	519,612,237
지배지분 귀속분	604,892,905
비지배지분 귀속분	(85,280,668)

(2) 전기 중 매각된 종속기업 (주)채널숨에 대한 지배력의 상실로 인한 현금흐름은 다음과 같습니다.

(단위 : 원)		
구분	금액	비 고
총 이전대가	784,113,750	처분금액
종속회사의 현금	(175,549,363)	
지배력상실로 인한 현금흐름	608,564,387	

36. 前 최대주주 및 특수관계인의 횡령배임 혐의로 인한 피고발

지배회사의 과거 최대주주 유OO 및 특수관계인 3인은 지배회사 직원들로부터 횡령 및 배임혐의로 2018년 7월 6일에 서울중앙지방검찰청에 피고발되었습니다. 지배회사 직원들의 고발 금액은 23,550백만원으로 연결실체는 이 중 특수관계법인과 반환을 합의한 5,265백만원을 미수금으로 계상하였습니다. 한편 지배회사는 동 미수 채권에 대하여 전 최대주주가 지배회사로 제공한 담보 주식의 담보권을 실행하여 전기 이전에 2,427백만원을 회수 하였습니다(주석 20 참조).

한편 상기 피고발에 따라 전기 이전에 검찰의 기소가 이루어 졌으며 검찰의 기소금액은 18,372백만원 입니다. 이후 본 피고발 사건은 재판부의 1심과 2심, 대법원의 판결이 이루어졌고, 최종 대법원 판결금액은 1심 및 2심과 동일한 9,467백만원 입니다.

연결실체는 과거 최대주주 유OO 등의 횡령 및 배임혐의따라 이후의 최대주주(이OO)로부터 제공받은 지배회사 발행 보통주식의 담보권 실행을 통해 전기 이전에 1,118백만원을 회수하였습니다(주석20 참조).

추가로 지배회사는 횡령배임 혐의에 따른 불법행위 채권을 확정 및 회수하고자 손해배상 민사소송 소장을 서울중앙지방법원에 접수하였고 당기 중 2심 판결을 통해 지배회사가 최종 승소 및 민사 손해배상 금액이 결정 된 바, 승소 금액은 8,498백만원 입니다.

37. 보고기간 후 사건

(1) 보고기간 후 연결실체가 원고로서 제기한 소송사건

보고기간 후 지배회사가 원고로서 제기한 소송사건의 내역은 다음과 같습니다.

사건번호	원고	피고	소송명	소송제기일자	진행상황
서울지방법원 2024가합32259	지배회사	(주)컨텐츠하우스210 외 1	단기매매차익 반환	2024년 03월 14일	1심 진행중

(2) 보고기간 후 연결실체가 피고로서 제기된 소송사건

보고기간 후 연결실체를 피고로 한 소송사건의 내역은 다음과 같습니다.

사건번호	원고	피고	소송명	소송제기일자	진행상황
청주지방법원 총주지원 2024가합522	김OO 외 3명	지배회사	신주발행효력정지 및 신주상장금지 가처분	2024년 03월 05일	관할법원의 심리진행중
청주지방법원 총주지원 2024가합523	김OO 외 3명	지배회사 외 1	이사회결의효력정지 및 대표이사직무집행정지 가처분	2024년 03월 05일	
청주지방법원 총주지원 2024가합525	김OO 외 3명	지배회사 외 1	직무집행정지 가처분	2024년 03월 06일	

한편 위 소송과 관련하여 당기말 현재 충당부채로 인식한 금액은 없습니다.

(3) 최대주주 및 주요주주의 변경

보고기간 후 (주)그린비티에스가 제3자배정 유상증자 대금을 납입(2024.02.22.)함으로써 지배회사의 최대주주가 (주)그린비티에스로 변경되었으며, 동일자 지배회사의 최대주주 및 주요주주 현황은 다음과 같습니다.

주 주 명	소유주식수	지분율	비고
(주)그린비티에스	4,591,836	7.05%	변경 후 최대주주
(주)퀀텀포트	4,535,147	6.96%	변경 후 최대주주의 특수관계인
(주)컨텐츠하우스210	445,670	0.68%	변경 전 최대주주 (주1)
(주)씨씨에스충북방송	4,666,878	7.16%	자사주
기타	50,912,508	78.15%	소액주주 등 기타
합 계	65,152,039	100.00%	

(주1) 변경전 최대주주인 (주)컨텐츠하우스210 소유 주식은 보고기간 말 이후 담보권자에 의해 4,400,000주가 담보권실행(반대매매)됨으로써 당기말 4,845,670주 에서 보고 기간 후 445,670주로 변경되었습니다(주석 1 참조).

다만 보고기간 말 이후 유상증자 대금 납입을 통해 변경된 지배회사의 최대주주인 (주)그린비티에스는 「방송법」 및 동법 시행령 제15조의2(최다액출자자 등 변경승인)에 따른 과학기술정보통신부의 최대액 출자자 변경 승인을 본 감사보고서 발행일 현재까지 획득하지 아니한 상황입니다(주석 1 참조).

동 유상증자로 인해 연결실체 자본총액(자본금과 주식발행초과금)이 80.5억원 증가 하였습니다.

한편 상기 [주석 37. 보고기간 후 사건] 중 [(2) 보고기간 후 연결실체가 피고로서 제기된 소송사건](신주발행 효력정지 및 신주상장금지 가처분)의 발생에 의하여 그 결과에 따라 최대주주 및 주요주주의 변경, 자본총액 증가 등 동 제3자배정 유상증자와 관련된내용이 변경 될 수 있습니다.

(4) (주)컨텐츠하우스210의 최대액출자자 변경승인 신청 결과 불허 및 시정명령

2024년 1월 30일 과학기술정보통신부는 (주)컨텐츠하우스210의 「방송법」 및 동법 시행령 제15조의2(최다액출자자 등 변경승인)에 따른 최대액출자자 변경 승인 신청을 불허처분 하였던 바, 과학기술정보통신부 장관의 승인없이 인수한 지배회사 발행 보통주식 13,582,287주를 2024년 4월 30일(화)까지 전 최대주주 이OO에게 원상복구하도록 (주)컨텐츠하우스210에 시정명령을 통지하였습니다 (주석 1 참조).

(5) 제13회차 사모전환사채 발행 일정 정정

당기중 이사회 결의를 통해 2024년 01월 25일(목)자에 제13회차 사모전환사채 200억원을 발행하기로 결정하였으나, 보고기간 후 이사회 결의를 통해 다음과 같이 동사채의 발행 및 납입일정 등을 정정하였습니다.

구분	이사회 결의일	납입예정일	발행금액
정정 전	2023년 09월 26일	2024년 01월 25일	200억원
정정 후	2024년 01월 25일	2024년 04월 25일	

한편 상기 [주석 37. 보고기간 후 사건] 중 [(2) 보고기간 후 연결실체가 피고로서 제기된 소송사건]으로 인한 경영권 분쟁으로 「증권의 발행 및 공시등에 관한 규정」 제5-21조(전환사채의 발행제한 및 전환금지기간) 제1항 제3호에 따라 발행 및 납입일정 등의 내용이 변경 될 수 있습니다.

[증권의 발행 및 공시등에 관한 규정]

제5-21조(전환사채의 발행제한 및 전환금지기간)

① 주권상장법인은 다음 각 호의 기간 중에는 「상법」 제513조의2제1항에 따라 주주에게 사채의 인수권을 부여하여 모집하거나 법 제165조의6제1항제3호의 방법으로 사채를 모집하는 방식(이하 이 절에서 "공모 발행방식")이라 한다)외의 방법으로 전환사채를 발행할 수 없다.

1. 「금융회사의 지배구조에 관한 법률」 제33조에 따른 소수주주((이하 "소수주주"라 한다)가 해당 주권상장법인의 임원의 해임을 위하여 주주총회의 소집을 청구하거나 법원에 그 소집의 허가를 청구한 때에는 청구시부터 해당 임원의 해임여부가 결정될 때까지의 기간

2. 소수주주가 법원에 해당 주권상장법인의 임원의 직무집행의 정지를 청구하거나 주주총회결의의 무효·취소 등의 소를 제기하는 등 해당 주권상장법인의 경영과 관련된 분쟁으로 소송이 진행중인 기간

3. 제1호 및 제2호에 준하는 해당 주권상장법인의 경영권분쟁사실이 신고·공시된 후 그 절차가 진행중인 기간

("이하 생략")

(6) 한국거래소의 불성실공시법인 지정

지배회사는 당기중 (i) 조회공시 번복, (ii) 일부 공시 지연으로 인해 한국거래소로부터 불성실공시법인 지정 예고 및 심사를 받았으며, 한국거래소는 보고기간 후인 2024년 01월 17일(수) 지배회사를 불성실공시 법인으로 지정하였습니다.

동 지정에 따라 지배회사는 한국거래소로부터 28백만원의 제재금을 부과받은 바, 당기 포괄손익계산서에 기타비용으로 인식하는 한편 재무상태표상 확정채무(매입채무 및 기타채무)로 인식하였습니다(주석 15, 27 참조).

(7) 협력업체와의 거래에 대한 공정거래위원회의 조사

연결실체의 전 협력업체인 (주)삼OOO은 과거 연결실체와의 위탁용역 계약 체결 후 용역 수행과정 중 연결실체로부터 부당한 계약 체결을 강요 받았다는 주장을 하며 공정거래위원회에 제소하였습니다. 당기중 동 위원회의 조사가 진행되어 보고기간 말 이후 조사가 종결되는 바, 조사 종결에 따른 조사보고서를 접수하였습니다. 연결실체는 조사보고서상 기재된 과징금 추정 예상액 27백만원을 충당부채로 인식하였습니다(주석 17, 34 참조).

(8) 연결실체의 재무제표는 2024년 3월 19일 이사회에서 승인되었으며, 2024년 3월 28일 개최예정인 정기주주총회에서 승인(보고)될 예정입니다.

4. 재무제표

4-1. 재무상태표

재무상태표

제 27 기	2023.12.31 현재
제 26 기	2022.12.31 현재
제 25 기	2021.12.31 현재

(단위 : 원)

	제 27 기	제 26 기	제 25 기
자산			
유동자산	16,545,454,640	14,738,612,266	11,945,866,679
현금및현금성자산	3,739,683,494	3,092,692,947	3,918,348,233
단기금융상품	10,000,000,000	9,000,000,000	5,400,000,000
유동성장기금융상품	30,000,000	0	0
매출채권 및 기타채권	1,986,530,447	1,918,046,264	1,941,470,271
기타유동자산	700,262,849	701,295,015	680,053,165
당기법인세자산	88,977,850	26,578,040	5,995,010
비유동자산	15,003,348,820	17,351,434,339	16,879,990,336
장기금융상품	1,017,500,000	1,047,500,000	1,047,500,000
기타포괄손익-공정가치 측정 금융자산	15,262,685	15,262,685	0
투자부동산	591,614,407	602,357,360	613,100,313
종속기업및관계기업투자	0	0	212,626,675
유형자산	11,966,479,630	11,373,679,353	12,322,462,146
무형자산	135,155,333	32,832,000	697,116,366
기타비유동금융자산	294,397,188	119,027,230	174,732,489
사용권자산	91,594,673	3,872,403,314	1,411,034,690
기타비유동자산	891,344,904	288,372,397	401,417,657
자산총계	31,548,803,460	32,090,046,605	28,825,857,015
부채			
유동부채	2,873,766,829	3,176,524,312	3,413,291,540
매입채무및기타채무	2,636,961,020	2,692,459,825	2,631,468,616
유동성사채	0	0	2,391,762
유동충당부채	27,176,529	0	0
기타 유동부채	107,166,043	143,415,985	112,435,767
유동 리스부채	102,463,237	340,648,502	666,995,395
비유동부채	845,947,407	3,623,751,298	920,240,832
임대보증금	52,366,340	52,766,340	53,186,340
비유동 리스부채	793,581,067	3,570,984,958	867,054,492
기타 비유동 부채		0	0

	제 27 기	제 26 기	제 25 기
부채총계	3,719,714,236	6,800,275,610	4,333,532,372
자본			
자본금	28,012,528,000	28,012,528,000	28,002,532,500
기타불입자본	1,128,337,280	1,128,337,280	1,128,693,376
기타자본구성요소	(20,000,000)	(20,000,000)	(20,000,000)
이익잉여금(결손금)	(1,291,776,056)	(3,831,094,285)	(4,618,901,233)
자본총계	27,829,089,224	25,289,770,995	24,492,324,643
자본과부채총계	31,548,803,460	32,090,046,605	28,825,857,015

4-2. 포괄손익계산서

포괄손익계산서

제 27 기 2023.01.01 부터 2023.12.31 까지

제 26 기 2022.01.01 부터 2022.12.31 까지

제 25 기 2021.01.01 부터 2021.12.31 까지

(단위 : 원)

	제 27 기	제 26 기	제 25 기
수익(매출액)	19,214,999,837	19,359,542,259	18,538,795,424
매출원가	14,787,214,733	14,543,985,036	14,261,158,414
매출총이익	4,427,785,104	4,815,557,223	4,277,637,010
판매비와관리비	3,968,866,834	4,162,653,292	4,513,995,894
영업이익(손실)	458,918,270	652,903,931	(236,358,884)
금융수익	574,017,687	286,525,078	67,308,209
금융원가	290,645,597	106,792,459	158,392,041
기타이익	1,892,029,238	857,711,830	4,558,989,257
기타비용	95,001,369	902,541,432	2,749,914,116
법인세비용차감전순이익(손실)	2,539,318,229	787,806,948	1,481,632,425
법인세비용(수익)	0	0	20,570,000
당기순이익(손실)	2,539,318,229	787,806,948	1,461,062,425

	제 27 기	제 26 기	제 25 기
기타포괄손익	0	0	0
당기총포괄손익	2,539,318,229	787,806,948	1,461,062,425
주당손익			
기본주당이익(손실) (단위 : 원)	49	15	27
희석주당이익(손실) (단위 : 원)	49	15	26

4-3. 자본변동표

자본변동표

제 27 기 2023.01.01 부터 2023.12.31 까지

제 26 기 2022.01.01 부터 2022.12.31 까지

제 25 기 2021.01.01 부터 2021.12.31 까지

(단위 : 원)

	자본				
	자본금	기타불입자본	기타자본구성요소	이익잉여금	자본 합계
2021.01.01 (기초자본)	27,988,083,500	4,660,385,016	(20,000,000)	(6,079,963,658)	26,548,504,858
당기순이익(손실)	0	0	0	1,461,062,425	1,461,062,425
기타포괄손익	0	0	0	0	0
무상감자	0	0	0	0	0
자기주식 취득	0	(3,545,400,000)	0	0	(3,545,400,000)
유상증자	14,449,000	13,708,360	0	0	28,157,360
신주인수권의 행사	0	0	0	0	0
주식기준보상거래에 따른 증가(감소), 지분	0	0	0	0	0
2021.12.31 (기말자본)	28,002,532,500	1,128,693,376	(20,000,000)	(4,618,901,233)	24,492,324,643
2022.01.01 (기초자본)	28,002,532,500	1,128,693,376	(20,000,000)	(4,618,901,233)	24,492,324,643
당기순이익(손실)	0	0	0	787,806,948	787,806,948
기타포괄손익	0	0	0	0	0
무상감자	0	0	0	0	0
자기주식 취득	0	0	0	0	0
유상증자	9,995,500	(356,096)	0	0	9,639,404
신주인수권의 행사	0	0	0	0	0
주식기준보상거래에 따른 증가(감소), 지분	0	0	0	0	0

	자본				
	자본금	기타불입자본	기타자본구성요소	이익잉여금	자본 합계
2022.12.31 (기말자본)	28,012,528,000	1,128,337,280	(20,000,000)	(3,831,094,285)	25,289,770,995
2023.01.01 (기초자본)	28,012,528,000	1,128,337,280	(20,000,000)	(3,831,094,285)	25,289,770,995
당기순이익(손실)	0	0	0	2,539,318,229	2,539,318,229
기타포괄손익	0	0	0	0	0
무상감자	0	0	0	0	0
자기주식 취득	0	0	0	0	0
유상증자	0	0	0	0	0
신주인수권의 행사	0	0	0	0	0
주식기준보상거래에 따른 증가(감소), 지분	0	0	0	0	0
2023.12.31 (기말자본)	28,012,528,000	1,128,337,280	(20,000,000)	(1,291,776,056)	27,829,089,224

4-4. 현금흐름표

현금흐름표

제 27 기 2023.01.01 부터 2023.12.31 까지

제 26 기 2022.01.01 부터 2022.12.31 까지

제 25 기 2021.01.01 부터 2021.12.31 까지

(단위 : 원)

	제 27 기	제 26 기	제 25 기
영업활동현금흐름	4,225,930,415	4,562,819,789	2,138,975,313
당기순이익(손실)	2,539,318,229	787,806,948	1,461,062,425
당기순이익조정을 위한 가감	2,290,801,530	4,604,008,689	3,440,144,097
이자비용 조정	290,645,597	106,792,459	158,392,041
감가상각비에 대한 조정	2,896,362,405	3,070,004,050	3,700,093,561
유형자산처분손실 조정	22,834,770	14,824,850	16,314,013
무형자산처분손실 조정	0	30,100,000	0
무형자산상각비에 대한 조정	7,476,667	100,000	36,524,208
유형자산손상차손 조정	9,899,037	49,733,328	2,242,990,247
무형자산손상차손 조정	0	516,084,366	224,621,072
계약원가상각비	791,084,610	768,823,388	723,273,432
매출액차감	22,535,886	11,985,911	3,508,948
매출원가차감	0	0	(331,563,510)

	제 27 기	제 26 기	제 25 기
대손상각비 조정	10,204,037	217,352,567	199,458,269
기타의 대손상각비 조정	0	42,256,736	0
총당부채전입액	27,176,529	232,727,330	0
사채상환손실	0	34	9,922
사용권자산상각비	345,707,767	643,836,314	653,882,443
종속기업기업투자주식손상차손	0	0	235,185,000
잡손실 조정	28,000,000	12,026,909	8,508,843
법인세비용 조정	0	0	20,570,000
종속기업/관계기업/공동기업투자처분이익	0	(571,487,075)	0
이자수익에 대한 조정	(574,017,687)	(286,525,078)	(67,308,209)
대손충당금 환입	(1,253,536,012)	0	(1,087,963,242)
유형자산처분이익 조정	(73,172,885)	(109,734,188)	(333,385,211)
유형자산손상차손환입 조정	0	0	(6,632,229)
총당부채환입액	0	0	(1,714,767,550)
리스계약해지이익	(151,714,561)	(262,212)	(2,503,054)
국고보조금 수익	(106,427,000)	(101,632,000)	0
잡이익 조정	(2,257,630)	(42,999,000)	(1,239,064,897)
운전자본변동	(966,601,529)	(874,369,591)	(2,621,340,324)
매출채권의 감소(증가)	(31,386,523)	(124,283,484)	105,535,000
미수금의 감소(증가)	(380,460,706)	(22,604,582)	(73,489,583)
선급금의 감소(증가)	(6,931,567)	8,513,637	38,231,363
선급비용의 감소(증가)	(72,466,549)	(20,683,473)	(7,480,154)
계약원가의 감소(증가)	(739,215,005)	(676,836,053)	(1,015,480,370)
사용권자산의 감소(증가)	0	0	0
매입채무의 증가(감소)	310,485,617	28,502,919	(56,562,796)
미지급금의 증가(감소)	16,731,238	75,192,002	(1,391,101,205)
미지급비용의 증가(감소)	(27,108,092)	16,577,555	(33,159,258)
예수금의 증가(감소)	(17,696,740)	21,448,120	(25,735,290)
선수금의 증가(감소)	(10,644,677)	47,223,471	7,719,299
선수수익의 증가(감소)	(7,908,525)	5,307,627	15,433,028
총당부채의 증가(감소)	0	(232,727,330)	(185,250,358)

	제 27 기	제 26 기	제 25 기
이자수취	529,788,604	172,612,591	38,956,146
이자지급(영업)	(104,976,609)	(106,655,818)	(158,205,471)
법인세환급(납부)	(62,399,810)	(20,583,030)	(21,641,560)
투자활동현금흐름	(3,391,025,589)	(4,676,163,285)	(6,931,559,762)
국고보조금의 수령	326,041,400	258,240,000	457,152,270
단기금융상품의 처분	16,000,000,000	10,900,000,000	1,400,000,000
종속기업에 대한 투자자산의 처분	0	787,500,000	0
유형자산의 처분	3,598,190	5,267,329	279,558,470
보증금의 감소	64,606,000	20,035,557	50,537,000
회원권의 처분	0	124,000,000	0
단기금융상품의 취득	(17,000,000,000)	(14,500,000,000)	(5,400,000,000)
장기금융상품의 취득	0	0	(1,017,500,000)
종속기업에 대한 투자자산의 취득	0	0	(447,811,675)
유형자산의 취득	(2,651,771,179)	(2,247,565,171)	(2,147,183,742)
무형자산의 취득	(105,000,000)	0	(43,000,000)
투자부동산의 취득	0	0	0
임차보증금의 증가	(28,500,000)	(23,641,000)	(63,312,085)
매도가능금융자산의 취득	0	0	0
지분법적용 투자지분의 취득	0	0	0
재무활동현금흐름	(100,912,279)	(664,196,790)	(590,786,970)
유상증자	0	9,639,404	28,157,360
임대보증금의 증가	0	0	10,000,000
리스부채의 증가	0	0	0
리스부채의 상환	100,512,279	670,887,757	628,227,463
사채의 상환	0	(2,528,437)	(111,897)
자기주식의 취득으로 인한 현금의 유출	0	0	0
임대보증금의 감소	(400,000)	(420,000)	(604,970)
현금및현금성자산의순증가(감소)	733,992,547	(777,540,286)	(5,383,371,419)
기초현금및현금성자산	3,346,520,947	4,124,061,233	9,507,432,652
기말현금및현금성자산	4,080,513,494	3,346,520,947	4,124,061,233

5. 재무제표 주석

제 27(당) 기 2023년 01월 01일부터 2023년 12월 31일까지

제 26(전) 기 2022년 01월 01일부터 2022년 12월 31일까지

회사명 : 주식회사 씨씨에스충북방송

1. 회사의 개요

주식회사 씨씨에스충북방송(이하 "당사")은 충청북도 충주시·제천시·단양군·증평군·괴산군·진천군·음성군에 대한 종합유선방송업을 영위할 목적으로 하여 1997년 7월 15일에 설립되어 1998년 12월 23일부터 동 서비스를 시작하였고 과학기술정보통신부로부터 2030년 1월 31일 까지의 충청북도 충주시·제천시·단양군·증평군·괴산군·진천군·음성군에 대한 종합유선방송업을 영위하는 것에 대한 재허가를 받았으며 동 기간의 만료시 재연장을 신청할 예정입니다.

당사는 2003년 5월 30일에 주식을 한국거래소가 개설하는 코스닥시장에 상장하였습니다. 당사의 설립시 납입자본금은 12,000백만원이었으나 설립 후 수차례의 증자 및 감자 등을 거쳐 당기말 현재 자본금은 28,012,528,000원이며, 당기말 현재 당사의 주요주주 현황은 다음과 같습니다.

주 주 명	소유주식수	지분율	비고
(주)컨텐츠하우스210	4,845,670	8.65%	최대주주
(주)씨씨에스충북방송	4,666,878	8.33%	자사주
기타	46,512,508	83.02%	소액주주 등 기타
합 계	56,025,056	100.00%	

당사는 종합유선방송사업을 영위하는 방송사업자로서 「방송법」 및 동법 시행령 제 15조의2(최다액출자자 등 변경승인)에 따라 당사의 최대액출자자(최대주주)가 되려고 하는 자와 경영권을 실질적으로 지배하고자 하는 자는 과학기술정보통신부로부터 최대액출자자 변경 승인을 득해야 합니다.

승인을 득하지 아니하고 최대액출자자가 되거나 경영권을 실질적으로 지배하게 된 자는 승인을 얻지 아니하고 취득한 주식 또는 지분에 대한 의결권을 행사할 수 없으

며, 과학기술정보통신부장관 또는 방송통신위원회는 6개월 이내의 기간을 정하여 당해 주식 또는 지분을 취득한 자에 대하여 주식 또는 지분의 처분 등 시정에 필요한 명령을 할 수 있습니다.

당사 최대주주 (주)컨텐츠하우스210은 당기중 전 최대주주와 체결한 주식 양수도 계약 및 동 계약에 따른 잔금 납입(2023.11.10.)을 통해 「상법」 및 「자본시장법」 등 각 법률 또는 규정에서 정의하는 당사의 최대주주가 되었으며, 이후 과학기술정보통신부에 최다액출자자 변경 승인을 신청하였으나 당기말 현재 변경 승인을 득하지 못한 상황입니다.

보고기간 말 이후 과학기술정보통신부는 (주)컨텐츠하우스210의 최다액출자자 변경 승인 신청을 불허 처분 하였던 바, 과학기술정보통신부 장관의 승인없이 인수 한 당사발행 보통주식 13,582,287주를 2024년 4월 30일(화)까지 원상복구하도록 (주)컨텐츠하우스210에 시정명령을 통지 하였습니다 (주석 37 참조).

한편 당사 최대주주는 보고기간 종료일 이후 제3자배정 유상증자를 통해 (주)그린비티에스로 변경되었습니다(주석 37 참조).

2. 재무제표 작성기준

당사는 한국채택국제회계기준을 적용하여 재무제표를 작성하고 있으며, 동 재무제표는 기업회계기준서 제1027호 '별도재무제표'에 따른 별도재무제표로, 별도재무제표는 지배기업 또는 피투자자에 대하여 공동지배력이나 유의적인 영향력이 있는 투자자가 투자자산을 원가법 또는 기업회계기준서 제1109호 '금융상품'에 따른 방법, 기업회계기준서 제 1028호 '관계기업과 공동기업에 대한 투자'에서 규정하는 지분법 중 어느 하나를 적용하여 표시한 재무제표입니다.

재무제표 작성에 적용된 중요한 회계정책은 아래 기술되어 있으며, 당기 재무제표의 작성에 적용된 중요한 회계정책은 아래에서 설명하는 기준서나 해석서의 도입과 관련된 영향을 제외하고는 전기 재무제표 작성시 채택한 회계정책과 동일합니다.

재무제표는 매 보고기간 말에 재평가금액이나 공정가치로 측정되는 특정 비유동자산과 금융자산을 제외하고는 역사적 원가주의를 기준으로 작성되었습니다. 역사적원가는 일반적으로 자산을 취득하기 위하여 지급한 대가의 공정가치로 측정하고 있습니다.

또한, 당사의 재무제표는 당사의 영업활동이 이루어지는 주된 경제환경의 통화인 기능통화인 원화로 표시되어 작성하여 보고하고 있습니다.

2.1 당사는 2023년 1월 1일로 개시하는 회계기간부터 다음의 제·개정 기준서 및 해석서를 신규로 적용하였습니다.

(1) 기업회계기준서 제1001호 '재무제표 표시' - '회계정책'의 공시

중요한 회계정책 정보를 정의하고 이를 공시하도록 하였습니다.

동 개정사항이 재무제표에 미치는 유의적인 영향은 없습니다.

(2) 기업회계기준서 제1001호 '재무제표 표시' - 행사가격 조정 조건이 있는 금융부채 평가손익 공시

발행자의 주가 변동에 따라 행사가격이 조정되는 조건이 있는 금융상품의 전부나 일부가 금융부채로 분류되는 경우 그 금융부채의 장부금액과 관련 손익을 공시하도록 하였습니다.

동 개정사항이 재무제표에 미치는 유의적인 영향은 없습니다.

(3) 기업회계기준서 제1008호 '회계정책, 회계추정의 변경 및 오류' - '회계추정'의 정의

회계추정을 정의하고, 회계정책의 변경과 구별하는 방법을 명확히 하였습니다.

동 개정사항이 재무제표에 미치는 유의적인 영향은 없습니다.

(4) 기업회계기준서 제1012호 '법인세' - 단일거래에서 생기는 자산과 부채에 대한 이연법인세

자산 또는 부채가 최초로 인식되는 거래의 최초 인식 예외 요건에 거래시점 동일한 가산할 일시적차이와 차감할 일시적차이를 발생시키지 않는 거래라는 요건을 추가하였습니다.

동 개정사항이 재무제표에 미치는 유의적인 영향은 없습니다.

(5) 기업회계기준서 제1117호 '보험계약' 제정

기업회계기준서 제1117호 '보험계약'은 기업회계기준서 제1104호 '보험계약'을 대체합니다. 보험계약에 따른 모든 현금흐름을 추정하고 보고시점의 가정과 위험을 반영한 할인율을 사용하여 보험부채를 측정하고, 매 회계연도별로 계약자에게 제공한 서비스(보험보장)를 반영하여 수익을 발생주의로 인식하도록 합니다. 또한, 보험사건과 관계없이 보험계약자에게 지급하는 투자요소(해약/만기환급금)는 보험수익에서 제외하며, 보험손익과 투자손익을 구분 표시하여 정보이용자가 손익의 원천을 확인할 수 있도록 하였습니다. 해당 기준서의 제정이 재무제표에 미치는 중요한 영향은 없습니다.

(6) 기업회계기준서 제1012호 '법인세' - '국제조세개혁 - 필라2 모범규칙'

개정 기준은 다국적기업의 국제조세를 개혁하는 필라2 모범규칙을 반영하는 법률의 시행으로 생기는 이연법인세 회계처리를 일시적으로 완화하고 이와 관련된 당기법인세 효과 등에 대한 공시를 요구하고 있습니다. 해당 기준서의 제정이 재무제표에 미치는 중요한 영향은 없습니다.

2.2. 제정 또는 공표되었으나 시행일이 도래하지 않아 적용하지 아니한 제·개정 기준서 및 해석서는 다음과 같습니다.

(1) 기업회계기준서 제1001호 '재무제표 표시'-유동부채와 비유동부채의 분류(개정)

동 개정사항은 재무상태표에서 유동부채와 비유동부채의 표시에만 영향을 미치며, 자산, 부채 및 손익의 금액이나 인식시점 또는 해당 항목들에 대한 공시정보에 영향을 미치지 않습니다.

동 개정사항은 유동부채와 비유동부채의 분류는 보고기간말에 존재하는 기업의 권리에 근거한다는 점을 명확히 하고 기업이 부채의 결제를 연기할 수 있는 권리를 행사할지 여부에 대한 기대와는 무관하다는 점을 강조합니다. 그리고 보고기간말에 차입약정을 준수하고 있다면 해당 권리가 존재한다고 설명하고 결제는 현금, 지분상품, 그 밖의 자산 또는 용역을 거래상대방에게 이전하는 것으로 그 정의를 명확히 합니다. 동 개정사항은 2024년 1월 1일 이후 최초로 시작하는 회계연도의 개시일 이후 소급적으로 적용되며 조기적용이 허용됩니다.

(2) 기업회계기준서 제1001호 '재무제표 표시'(개정): 가상자산 공시

개정사항은 가상자산을 보유하는 경우, 가상자산을 고객을 대신하여 보유하는 경우, 가상자산을 발행한 경우의 추가 공시사항을 규정하고 있습니다.

동 개정사항은 2024년 1월 1일 이후 시작하는 회계연도부터 적용되며, 조기적용이 허용됩니다. 다만 거래소의 고객위탁 가상자산의 경우 2024년 7월 19일 이후를 재무보고일로 하는 재무제표부터 적용됩니다.

(3) 기업회계기준서 제1007호 '현금흐름표' 및 제1107호 '금융상품: 공시'(개정): 공급자금융약정 정보 공시

공급자금융약정을 적용하는 경우, 재무제표이용자가 공급자금융약정이 기업의 부채와 현금흐름 그리고 유동성위험 익스포저에 미치는 영향을 평가할 수 있도록 공급자금융약정에 대한 정보를 공시해야 합니다.

동 개정사항은 2024년 1월 1일 이후 시작하는 회계연도부터 적용되며, 조기적용이 허용됩니다.

(4) 기업회계기준서 제1116호 '리스'(개정): 판매후리스에서 생기는 리스부채

판매후리스에서 생기는 리스부채를 후속적으로 측정할 때 판매자-리스이용자가 보유하는 사용권 관련 손익을 인식하지 않는 방식으로 리스료나 수정리스료를 산정합니다.

동 개정사항은 2024년 1월 1일 이후 시작하는 회계연도부터 적용되며, 조기적용이 허용됩니다.

당사는 상기에 열거된 제·개정사항이 재무제표에 미치는 영향이 중요하지 않을 것으로 판단하고 있습니다.

3. 유의적인 회계정책

당사가 한국채택국제회계기준에 따른 재무제표 작성에 적용한 유의한 회계정책은 아래 기술되어 있으며, 주석 2.1 에서 설명하고 있는 회계정책의 변경을 제외하고 당기 및 비교표시된 전기의 재무제표는 동일한 회계정책을 적용하여 작성되었습니다.

(1) 종속기업 및 관계기업 지분

당사는 종속기업 및 관계기업에 대한 투자자산에 대해서 기업회계기준서 제1027호에 따른 원가법을 선택하여 회계처리하고 있습니다. 다만, 전환일의 한국채택국제회계기준 별도재무상태표에서는 기업회계기준서 제1101호 '한국채택국제회계기준의 최초채택'을 적용하여 과거회계기준에 따른 장부금액을 간주원가로 사용하여 측정하였습니다. 한편, 종속기업 및 관계기업으로부터 수취하는 배당금은 배당을 받을 권리가 확정되는 시점에 당기손익으로 인식하고 있습니다.

(2) 현금및현금성자산

당사는 보유현금과 요구불예금 및 취득일로부터 만기일이 3개월 이내인 투자자산을 현금및현금성자산으로 분류하고 있습니다. 지분상품은 현금성자산에서 제외되나, 상환일이 정해져 있고 취득일로부터 상환일까지의 기간이 단기인 우선주와 같이 실질적인 현금성자산인 경우에는 현금성자산에 포함됩니다.

(3) 금융자산

1) 분류

2018년 1월 1일부터 당사는 다음의 측정 범주로 금융자산을 분류합니다.

- 당기손익-공정가치측정 금융자산
- 기타포괄손익-공정가치측정 금융자산
- 상각후원가측정 금융자산

금융자산은 금융자산의 관리를 위한 사업모형과 금융자산의 계약상 현금흐름 특성에 근거하여 분류합니다.

공정가치로 측정하는 금융자산의 손익은 당기손익 또는 기타포괄손익으로 인식합니다. 채무상품에 대한 투자는 해당 자산을 보유하는 사업모형에 따라 그 평가손익을 당기손익 또는 기타포괄손익으로 인식합니다. 당사는 금융자산을 관리하는 사업모형을 변경하는 경우에만 채무상품을 재분류합니다.

단기매매항목이 아닌 지분상품에 대한 투자는 최초 인식시점에 후속적인 공정가치 변동을 기타포괄손익으로 표시할 것을 지정하는 취소불가능한 선택을 할 수 있습니다. 지정되지 않은 지분상품에 대한 투자의 공정가치 변동은 당기손익으로 인식합니다.

2) 측정

당사는 최초 인식시점에 금융자산을 공정가치로 측정하며, 당기손익-공정가치 측정 금융자산이 아닌 경우에 해당 금융자산의 취득과 직접 관련되는 거래원가는 공정가치에 가산합니다. 당기손익-공정가치 측정 금융자산의 거래원가는 당기손익으로 비용처리합니다.

내재파생상품을 포함하는 복합계약은 계약상 현금흐름이 원금과 이자로만 구성되어 있는지를 결정할 때 해당 복합계약 전체를 고려합니다.

① 채무상품

금융자산의 후속적인 측정은 금융자산의 계약상 현금흐름 특성과 그 금융자산을 관리하는 사업모형에 근거합니다. 당사는 채무상품을 다음의 세 범주로 분류합니다.

(가) 상각후원가

계약상 현금흐름을 수취하기 위해 보유하는것이 목적인 사업모형 하에서 금융자산을 보유하고, 계약상 현금흐름이 원리금만으로 구성되어 있는 자산은 상각후원가로 측정합니다. 상각후원가로 측정하는 금융자산으로서 위험회피관계의 적용 대상이 아닌 금융자산의 손익은 해당 금융자산을 제거하거나 손상할 때 당기손익으로 인식합니다. 유효이자율법에 따라 인식하는 금융자산의 이자수익은 금융수익에 포함됩니다.

(나) 기타포괄손익-공정가치 측정 금융자산

계약상 현금흐름의 수취와 금융자산의 매도 둘 다를 통해 목적을 이루는 사업모형 하에서 금융자산을 보유하고, 계약상 현금흐름이 원리금만으로 구성되어 있는 금융자산은 기타포괄손익-공정가치로 측정합니다. 손상차손(환입)과 이자수익 및 외환손익을 제외하고는, 공정가치로 측정하는 금융자산의 평가손익은 기타포괄손익으로 인식합니다. 금융자산을 제거할 때에는 인식한 기타포괄손익누계액을 자본에서 당기손익으로 재분류합니다. 유효이자율법에 따라 인식하는 금융자산의 이자수익은 금융수익에 포함됩니다. 외환손익은 기타수익 또는 기타비용'으로 표시하고 손상차손은 기타비용으로 표시합니다.

(다) 당기손익-공정가치측정 금융자산

상각후원가 측정이나 기타포괄손익-공정가치 측정 금융자산이 아닌 채무상품은 당기손익-공정가치로 측정됩니다. 위험회피관계가 적용되지 않는 당기손익-공정가치 측정 채무상품의 손익은 당기손익으로 인식하고 발생한 기간에 손익계산서에 기타수익 또는 기타비용으로 표시합니다.

② 지분상품

당사는 모든 지분상품에 대한 투자를 후속적으로 공정가치로 측정합니다. 공정가치 변동을 기타포괄손익으로 표시할 것을 선택한 장기적 투자목적 또는 전략적 투자목적의 지분상품에 대해 기타포괄손익으로 인식한 금액은 해당 지분상품을 제거할 때에도 당기손익으로 재분류하지 않습니다. 이러한 지분상품에 대한 배당수익은 당사가 배당을 받을 권리가 확정된 때 금융수익으로 당기손익으로 인식합니다.

당기손익-공정가치로 측정하는 금융자산의 공정가치 변동은 손익계산서에 기타수익 또는 기타비용으로 표시합니다. 기타포괄손익-공정가치로 측정하는 지분상품에 대한 손상차손(환입)은 별도로 구분하여 인식하지 않습니다.

3) 손상

당사는 미래전망정보에 근거하여 상각후원가로 측정하거나 기타포괄손익-공정가치로 측정하는 채무상품에 대한 기대신용손실을 평가합니다. 손상 방식은 신용위험의 유의적인 증가 여부에 따라 결정됩니다. 단, 매출채권, 계약자산 및 리스채권에 대해 당사는 채권의 최초 인식시점부터 전체기간 기대신용손실을 인식하는 간편법을 적용

합니다(당사가 신용위험이 유의적으로 증가하였는지를 결정하는 방법은 주석 33 참조).

4) 인식과 제거

금융자산의 정형화된 매입 또는 매도는 매매일에 인식하거나 제거합니다. 금융자산은 현금흐름에 대한 계약상 권리가 소멸하거나 금융자산을 양도하고 소유에 따른 위험과 보상의 대부분을 이전한 경우에 제거됩니다.

당사가 금융자산을 양도한 경우라도 채무자의 채무불이행시의 소구권 등으로 양도한 금융자산의 소유에 따른 위험과 보상의 대부분을 당사가 보유하는 경우에는 이를 제거하지 않고 그 양도자산 전체를 계속하여 인식하되, 수취한 대가를 금융부채로 인식합니다. 해당 금융부채는 재무상태표에 차입금으로 분류하고 있습니다.

5) 금융상품의 상계

금융자산과 부채는 인식한 자산과 부채에 대해 법적으로 집행가능한 상계권리를 현재 보유하고 있고, 순액으로 결제하거나 자산을 실현하는 동시에 부채를 결제할 의도를 가지고 있을 때 상계하여 재무상태표에 순액으로 표시합니다. 법적으로 집행가능한 상계권리는 미래사건에 좌우되지 않으며, 정상적인 사업과정의 경우와 채무불이행의 경우 및 지급불능이나 파산의 경우에도 집행가능한 것을 의미합니다.

(4) 파생상품

파생상품은 파생상품 계약 체결 시점에 공정가치로 최초 인식되며 이후 공정가치로 재측정됩니다. 위험회피회계의 적용 요건을 충족하지 않는 파생상품의 공정가치변동은 거래의 성격에 따라 기타수익(비용) 또는 금융수익(비용)으로 손익계산서에 인식됩니다.

(5) 유형자산

유형자산은 최초에 원가로 측정하여 인식하고 있습니다. 유형자산의 원가에는 경영진이 의도하는 방식으로 자산을 가동하는데 필요한 장소와 상태에 이르게 하는데 직접 관련되는 원가 및 자산을 해체, 제거하거나 부지를 복구하는데 소요될 것으로 추정되는 원가가 포함됩니다.

유형자산은 최초 인식 후에는 원가에서 감가상각누계액과 손상차손누계액을 차감한 금액을 장부금액으로 하고 있습니다.

유형자산 중 토지는 감가상각을 하지 않으며, 그 외 유형자산은 자산의 취득원가에서 잔존가치를 차감한 금액에 대하여 아래에 제시된 추정 내용연수에 걸쳐 해당 자산에 내재되어 있는 미래 경제적 효익의 예상 소비 형태를 가장 잘 반영한 정액법으로 상각하고 있습니다.

유형자산의 제거로 인하여 발생하는 손익은 순매각금액과 장부금액의 차이로 결정되고 그 차액은 당기손익으로 인식하고 있습니다.

유형자산 중 토지에 대해서는 감가상각을 하지 않으며, 이를 제외한 유형자산은 아래에 제시된 개별 자산별로 추정된 경제적 내용연수 동안 정액법으로 감가상각하고 있습니다.

당기 및 전기의 추정내용연수는 다음과 같습니다.

구 분	추정내용연수	구 분	추정내용연수
건 물	40년	구축물	20년
방송설비	8년	전송망설비	10년
차량운반구	4년	컨 버 터	4년
비 품	4년	인터넷장비	4년
셋탑박스	10년	케이블모뎀	4년

당사는 매 보고기간말에 자산의 잔존가치와 내용연수 및 감가상각방법을 재검토하고 재검토 결과 이를 변경하는 것이 적절하다고 판단되는 경우 회계추정의 변경으로 처리하고 있습니다.

(6) 무형자산

무형자산은 최초 인식할 때 원가로 측정하며, 최초 인식 후에 원가에서 상각누계액과 손상차손누계액을 차감한 금액을 장부금액으로 인식하고 있습니다.

무형자산은 사용 가능한 시점부터 잔존가치를 영("0")으로 하여 아래의 추정 내용연수 동안 정액법으로 상각하고 있습니다. 다만, 일부 무형자산에 대해서는 이를 이용할 수 있을 것으로 기대되는 기간이 예측가능하지 않아 당해 무형자산의 내용연수가 비한정인 것으로 평가하고 상각하지 아니하고 있습니다.

당기 및 전기 무형자산의 추정내용연수는 다음과 같습니다.

구 분	추정내용연수	구 분	추정내용연수
영업권, 회원권	비한정	기타의무형자산	5년

내용연수가 유한한 무형자산의 상각기간과 상각방법은 매 보고기간말에 재검토하고 내용연수가 비한정인 무형자산에 대해서는 그 자산의 내용연수가 비한정이라는 평가가 계속하여 정당한 지를 매 보고기간에 재검토하며, 이를 변경하는 것이 적절하다고 판단되는 경우 회계추정의 변경으로 처리하고 있습니다.

(7) 투자부동산

임대수익이나 시세차익 또는 두 가지 모두를 얻기 위하여 보유하고 있는 부동산은 투자부동산으로 분류하고 있습니다. 투자부동산은 취득시 발생한 거래원가를 포함하여 최초 인식시점에 원가로 측정하며, 최초 인식 후에 원가에서 감가상각누계액과 손상차손누계액을 차감한 금액을 장부금액으로 표시하고 있습니다.

후속원가는 자산으로부터 발생하는 미래 경제적 효익이 유입될 가능성이 높으며, 그 원가를 신뢰성 있게 측정할 수 있는 경우에 한하여 자산의 장부금액에 포함하거나 적절한 경우 별도의 자산으로 인식하고 있으며, 후속지출에 의해 대체된 부분의 장부금액은 제거하고 있습니다. 한편, 일상적인 수선·유지와 관련하여 발생하는 원가는 발생시점에 당기손익으로 인식하고 있습니다.

투자부동산 중 토지에 대해서는 감가상각을 하지 않으며, 토지를 제외한 투자부동산은 경제적 내용연수에 따라 40년을 적용하여 정액법으로 상각하고 있습니다.

투자부동산의 감가상각방법, 잔존가치 및 내용연수는 매 보고기간말에 재검토하고 이를 변경하는 것이 적절하다고 판단되는 경우 회계추정의 변경으로 회계처리하고 있습니다.

(8) 비금융자산의 손상

당사는 종업원급여에서 발생한 자산 및 채고자산을 제외한 모든 비금융자산에 대해서는 매 보고기간말마다 자산손상을 시사하는 징후가 있는지를 검토하며, 만약 그러한 징후가 있다면 당해 자산의 회수가능액을 추정하고 있습니다. 단, 내용연수가 비한정인 무형자산에 대해서는 자산손상을 시사하는 징후와 관계없이 매년 회수가능액과 장부금액을 비교하여 손상검사를 하고 있습니다.

회수가능액은 개별 자산별로, 또는 개별 자산의 회수가능액을 추정할 수 없다면 그 자산이 속하는 현금창출단위별로 회수가능액을 추정하고 있습니다. 회수가능액은 사용가치와 순공정가치 중 큰 금액으로 결정하고 있습니다. 사용가치는 자산이나 현금창출단위에서 창출될 것으로 기대되는 미래현금흐름을 화폐의 시간가치 및 미래현금흐름을 추정할 때 조정되지 아니한 자산의 특유위험에 대한 현행 시장의 평가를 반영한 적절한 할인율로 할인하여 추정합니다.

자산이나 현금창출단위의 회수가능액이 장부금액에 미달하는 경우 자산의 장부금액을 감소시키며 즉시 당기손익으로 인식하고 있습니다.

매 보고기간말에 영업권을 제외한 자산에 대해 과거기간에 인식한 손상차손이 더 이상 존재하지 않거나 감소된 것을 시사하는 징후가 있는지를 검토하고 직전 손상차손의 인식시점 이후 회수가능액을 결정하는데 사용된 추정치에 변화가 있는 경우에만 환입합니다. 손상차손환입으로 증가된 장부금액은 과거에 손상차손을 인식하기 전 장부금액의 감가상각 또는 상각 후 잔액을 초과할 수 없습니다.

(9) 금융부채

1) 분류 및 측정

당사의 당기손익-공정가치 측정 금융부채는 단기매매목적의 금융상품입니다. 주로 단기간 내에 재매입할 목적으로 부담하는 금융부채는 단기매매금융부채로 분류됩니다. 또한, 위험회피회계의 수단으로 지정되지 않은 파생상품이나 금융상품으로부터 분리된 내재파생상품도 단기매매금융부채로 분류됩니다.

당기손익-공정가치 측정 금융부채, 금융보증계약, 금융자산의 양도가 제거조건을 충족하지 못하는 경우에 발생하는 금융부채를 제외한 모든 비파생금융부채는 상각후원가로 측정하는 금융부채로 분류되고 있으며, 재무상태표 상 매입채무, 차입금 및 기타금융부채 등으로 표시됩니다.

특정일에 의무적으로 상환해야 하는 우선주는 부채로 분류됩니다. 이러한 우선주에 대한 유효이자율법에 따른 이자비용은 다른 금융부채에서 인식한 이자비용과 함께 손익계산서 상 금융원가로 인식됩니다.

2) 제거

금융부채는 계약상 의무가 이행, 취소 또는 만료되어 소멸되거나 기존 금융부채의 조건이 실질적으로 변경된 경우에 재무상태표에서 제거됩니다. 소멸하거나 제3자에게 양도한 금융부채의 장부금액과 지급한 대가(양도한 비현금자산이나 부담한 부채를 포함)의 차액은 당기손익으로 인식합니다.

(10) 금융보증계약

당사가 제공한 금융보증계약은 최초 인식시 공정가치로 측정되며, 후속적으로는

1) 금융상품의 손상규정에 따라 산정한 손실충당금과 2) 최초 인식금액에서 기업회계기준서 제1115호에 따라 인식한 이익누계액을 차감한 금액 중 큰 금액으로 측정하여 기타금융부채로 인식됩니다.

(11) 종업원급여

1) 단기종업원급여

종업원이 관련 근무용역을 제공한 보고기간말부터 12개월 이내에 결제될 단기종업원급여는 근무용역과 교환하여 지급이 예상되는 금액을 근무용역이 제공된 때에 당기손익으로 인식하고 있습니다. 단기종업원급여는 할인하지 않은 금액으로 측정하고 있습니다.

2) 퇴직급여: 확정기여제도

확정기여제도와 관련하여 일정기간 종업원이 근무용역을 제공하였을 때에는 그 근무용역과 교환하여 확정기여제도에 납부해야 할 기여금에 대하여 자산의 원가에 포함되는 경우를 제외하고는 당기손익으로 인식하고 있습니다. 납부해야 할 기여금은 이미 납부한 기여금을 차감한 후 부채(미지급비용)로 인식하고 있습니다.

3) 해고급여

당사는 해고급여의 제안을 더 이상 철회할 수 없을 때와 해고급여의 지급을 수반하는 구조조정에 대한 원가를 인식할 때 중 이른 날에 해고급여에 대한 비용을 인식합니다

(12) 외화환산

당사의 재무제표 작성에 있어서 당사의 기능통화 외의 통화(외화)로 이루어진 거래는 거래일의 환율을 적용하여 기록하고 있습니다. 매 보고기간말에 화폐성 외화항목은 보고기간말의 마감환율로 환산하고 있습니다. 공정가치로 측정하는 비화폐성 외화항목은 공정가치가 결정된 날의 환율로 환산하고, 역사적원가로 측정하는 비화폐성항목은 거래일의 환율로 환산하고 있습니다.

화폐성항목의 결제시점에서 생기는 외환차이와 환산으로 인해 발생한 외환차이는 모두 당기손익으로 인식하고 있습니다. 비화폐성항목에서 발생한 손익을 기타포괄손익으로 인식하는 경우에는 그 손익에 포함된 환율변동효과도 기타포괄손익으로 인식하고, 당기손익으로 인식하는 경우에는 환율변동효과도 당기손익으로 인식하고 있습니다.

(13) 리스

리스자산의 소유에 따른 위험과 보상의 대부분이 리스이용자에 이전되는 경우 금융리스로 분류하고, 금융리스 외의 모든 리스계약은 운용리스로 분류합니다.

금융리스의 경우 당사는 리스약정일에 측정된 최소리스료의 현재가치와 리스자산의 공정가치 중 적은 금액을 리스기간개시일에 금융리스자산과 금융리스부채로 각각 인식하고 있습니다. 매기 지급되는 최소리스료는 이자비용과 리스부채의 상환액으로 배분하여 회계처리하며, 이자비용은 매기 금융리스부채의 기초잔액에 대하여 일정한 기간이자율이 산출되도록 리스기간에 걸쳐 배분하고 있습니다. 차입원가에 대한 당사의 회계정책에 따라 당해 자산원가의 일부로 자본화되는 경우를 제외한 금융리스 이자비용은 발생 즉시 비용으로 인식합니다. 한편, 조정리스료는 발생한 기간의 비용으로 회계처리합니다.

운용리스료는 리스자산의 효익의 기간적 형태를 보다 잘 나타내는 다른 체계적인 인식기준이 없다면 리스기간에 걸쳐 균등하게 배분된 금액을 비용으로 인식하고 있습니다. 또한, 운용리스 하에서 발생한 조정리스료는 발생한 기간의 비용으로 회계처리합니다. 운용리스 계약시 리스 인센티브를 받은 경우 이를 부채로 인식하고 있으며, 인센티브로 인한 효익은 리스자산의 효익의 기간적 형태를 보다 잘 나타내는 다른 체계적인 인식기준이 없다면, 정액기준으로 리스비용에서 차감하는 형식으로 인식하고 있습니다.

(14) 납입자본

보통주는 자본으로 분류하며 자본거래에 직접 관련되어 발생하는 증분원가는 세금효과를 반영한 순액으로 자본에서 차감하고 있습니다.

당사가 자기지분상품을 재취득하는 경우에 이러한 지분상품은 자기주식의 과목으로 자본에서 직접 차감하고 있습니다. 자기지분상품을 매입 또는 매도하거나 발행 또는 소각하는 경우의 손익은 당기손익으로 인식하지 않습니다. 당사는 자기주식을 취득하여 보유하는 경우 지급하거나 수취한 대가는 자본에서 직접 인식하고 있습니다.

(15) 수익

당사는 2018년 1월 1일부터 기준서 제1115호 '고객과의 계약에서 생기는 수익'을 적용하였습니다.

1) 수행의무의 식별

① 케이블TV서비스, 인터넷서비스

당사는 종합유선방송사업자로서 충북 충주시 지역을 포함한 6개 권역에서 방송법 제9조 제2항 및 제17조에 의거하여 과학기술정보통신부로부터 방송사업자 허가, 재허가를 득하여 사업을 영위하고 있습니다. 방송통신위원회로부터 허가받은 권역 내의 가입자를 대상으로 케이블TV 서비스 등과 같은 방송통신 서비스를 제공하는 서비스계약을 체결하여 용역을 제공하고 있으며, 고객에게 서비스를 제공하는 시점부터 매월 해당 재화나 용역의 대가로 받을 권리를 갖게 될 것으로 예상되는 금액으로 수익을 인식합니다.

당사는 서비스 결합판매(DPS, TPS)에 대해 기업회계기준서 제1115호에서 요구하는 배분방법(즉, 개별판매가격에 기초한 배분)을 적용하여 수익을 인식하고 있습니다.

② 용역의 판매 - 광고

당사는 종합유선방송(케이블TV)사업자로서 방송채널사용사업자로부터 할당받은 광고시간 등을 통하여 방송 광고 수익을 창출하고 있습니다.

당사는 매체사로서 광고를 집행하고자 하는 고객과의 계약을 통해 서비스를 제공하게 되며, 용역의 제공이 완료되는 시점에 매출을 인식하고 있습니다.

2) 계약 잔액

① 계약자산

계약자산은 고객에게 이전한 재화나 용역에 대하여 그 대가를 받을 권리입니다. 고객이 대가를 지급하기 전이나 지급기일 전에 당사가 고객에게 재화나 용역을 이전하는 경우 그 대가를 받을 기업의 권리로 그 권리에 시간의 경과 외의 조건이 있는 자산은 계약자산입니다. 다만, 광고계약은 1년 미만의 계약으로서 실무적간편법을 적용하여

당기 재무제표에 미치는 영향은 없습니다.

② 매출채권

수취채권은 무조건적인 당사의 권리를 나타냅니다. 왜냐하면 시간만 경과하면 대가를 지급받을 수 있기 때문입니다.

③ 계약부채

계약부채는 고객에게서 이미 받은 대가(또는 지급기일이 된 대가)에 상응하여 고객에게 재화나 용역을 이전하여야 하는 당사의 의무입니다. 만약 재화나 용역을 고객에 이전하기 전에 고객이 대가를 지불한다면, 당사는 지급이 되었거나 지급기일 중 이른 시점에 계약부채를 인식합니다. 계약부채는 당사가 계약에 따라 수행의무를 이행할 때 수익으로 인식합니다.

(16) 금융수익과 비용

금융수익은 기타포괄손익 공정가치측정 금융자산을 포함한 투자로부터의 이자수익 등을 포함하고 있습니다. 이자수익은 기간의 경과에 따라 유효이자율법을 적용하여 당기손익으로 인식하고 있습니다.

금융비용은 차입금에 대한 이자비용 등을 포함하고 있습니다. 차입금에 대한 이자비용은 유효이자율법을 적용하여 기간의 경과에 따라 당기손익으로 인식하고 있습니다.

(17) 법인세

법인세비용은 당기법인세와 이연법인세로 구성되어 있으며, 기타포괄손익이나 자본에 직접 인식되는 거래나 사건 또는 사업결합에서 발생하는 세액을 제외하고는 당기손익으로 인식하고 있습니다.

1) 당기법인세

당기법인세는 당기의 과세소득을 기초로 산정하고 있습니다. 과세소득은 포괄손익계산서상의 법인세비용차감전순이익에서 다른 과세기간에 가산되거나 차감될 손익 및 비과세항목이나 손금불인정항목을 제외하므로 포괄손익계산서상 손익과 차이가 있

습니다. 당사의 당기법인세와 관련된 미지급법인세는 제정되었거나 실질적으로 제정된 세율을 사용하여 계산하고 있습니다.

2) 이연법인세

이연법인세부채와 이연법인세자산을 측정할 때에는 보고기간말에 당사가 관련 자산과 부채의 장부금액을 회수하거나 결제할 것으로 예상되는 방식에 따른 세효과를 반영하고 있습니다. 종속기업, 관계기업 투자지분에 관한 가산할 일시적차이에 대해서는 당사가 일시적차이의 소멸시점을 통제할 수 있으며, 예측가능한 미래에 일시적차이가 소멸하지 않을 가능성이 높은 경우를 제외하고는 모두 이연법인세부채를 인식하고 있습니다. 또한, 차감할 일시적차이로 인하여 발생하는 이연법인세자산은 일시적차이가 예측가능한 미래에 소멸할 가능성이 높고, 일시적차이가 사용될 수 있는 기간에 과세소득이 발생할 가능성이 높은 경우에 인식하고 있습니다.

이연법인세자산의 장부금액은 매 보고기간말에 검토하고, 이연법인세자산으로 인한 혜택이 사용되기에 충분한 과세소득이 발생할 가능성이 더 이상 높지 않은 경우 이연법인세자산의 장부금액을 감소시키고 있습니다.

이연법인세자산과 부채는 보고기간말 제정되었거나 실질적으로 제정된 세법에 근거하여 당해 자산이 실현되거나 부채가 지급될 보고기간에 적용될 것으로 기대되는 세율을 사용하여 측정하고 있습니다. 이연법인세자산과 이연법인세부채를 측정할 때 보고기간말 현재 당사가 관련 자산과 부채의 장부금액을 회수하거나 결제할 것으로 예상되는 방식에 따라 법인세효과를 반영하고 있습니다.

이연법인세자산과 부채는 동일 과세당국이 부과하는 법인세이고, 당사가 인식된 금액을 상계할 수 있는 법적 권한을 가지고 있으며 당기 법인세부채와 자산을 순액으로 결제할 의도가 있는 경우에만 상계하고 있습니다. 배당금 지급에 따라 추가적으로 발생하는 법인세비용이 있다면 배당금 지급과 관련한 부채가 인식되는 시점에 인식하고 있습니다.

(18) 주당이익

당사는 보통주 기본주당이익과 희석주당이익을 당기순손익에 대하여 계산하고 포괄 손익계산서에 표시하고 있습니다. 기본주당이익은 보통주에 귀속되는 당기순손익을 보고기간 동안에 유통된 보통주식수를 가중평균한 주식수로 나누어 계산하고 있습니다. 희석주당이익은 종업원에게 부여한 주식기준보상 등 모든 희석화 효과가 있는 잠재적 보통주의 영향을 고려하여 보통주에 귀속되는 당기순손익 및 가중평균유통보통주식수를 조정하여 계산하고 있습니다.

(19) 공정가치

공정가치는 가격이 직접 관측가능한지 아니면 가치평가기법을 사용하여 추정하는지의 여부에 관계없이 측정일에 시장참여자 사이의 정상거래에서 자산을 매도하면서 수취하거나 부채를 이전하면서 지급하게 될 가격입니다. 자산이나 부채의 공정가치를 추정함에 있어 당사는 시장참여자가 측정일에 자산이나 부채의 가격을 결정할 때 고려하는 자산이나 부채의 특성을 고려합니다. 기업회계기준서 제1102호 '주식기준보상'의 적용범위에 포함되는 주식기준보상거래, 기업회계기준서 제1017호 '리스'의 적용범위에 포함되는 리스거래, 기업회계기준서 제1002호 '재고자산'의 순실현가능가치 및 기업회계기준서 제1036호 '자산손상'의 사용가치와 같이 공정가치와 일부 유사하나 공정가치가 아닌 측정치를 제외하고는 측정 또는 공시목적상 공정가치는 상기에서 설명한 원칙에 따라 결정됩니다.

또한 재무보고목적상 공정가치측정에 사용된 투입변수의 관측가능한 정도와 공정가치측정치 전체에 대한 투입변수의 유의성에 기초하여 다음에서 설명하는 바와 같이 공정가치측정치를 수준 1, 2 또는 3으로 분류합니다.

- (수준 1) 측정일에 동일한 자산이나 부채에 대한 접근 가능한 활성시장의 (조정되지 않은)공시가격
- (수준 2) 수준 1의 공시가격 이외에 자산이나 부채에 대해 직접적으로 또는 간접적으로 관측가능한 투입변수
- (수준 3) 자산이나 부채에 대한 관측가능하지 않은 투입변수

(20) 충당부채

충당부채는 과거의 사건으로 인한 현재의무(법적의무 또는 의제의무)로서, 당해 의무를 이행할 가능성이 높으며 그 의무의 이행에 소요될 금액을 신뢰성있게 추정할 수 있을 경우에 인식하고 있습니다.

충당부채로 인식하는 금액은 관련된 사건과 상황에 대한 불가피한 위험과 불확실성을 고려하여 현재 의무의 이행에 소요되는 지출에 대한 각 보고기간 말 현재 최선의 추정치입니다. 화폐의 시간가치 효과가 중요한 경우 충당부채는 의무를 이행하기 위하여 예상되는 지출액의 현재가치로 평가하고 있습니다. 할인율은 부채의 고유한 위험과 화폐의 시간가치에 대한 현행 시장의 평가를 반영한 세전 이자율입니다. 시간경과에 따른 충당부채의 증가는 발생시 금융원가로 당기손익에 인식하고 있습니다.

충당부채를 결제하기 위해 필요한 지출액의 일부 또는 전부를 제 3 자가 변제할 것이 예상되는 경우 당사가 의무를 이행한다면 변제를 받을 것이 거의 확실하고 그 금액을 신뢰성있게 측정할 수 있는 경우에는 당해 변제금액을 자산으로 인식하고 있습니다.

매 보고기간 말마다 충당부채의 잔액을 검토하고, 보고기간 말 현재 최선의 추정치를 반영하여 조정하고 있습니다. 의무이행을 위하여 경제적효익이 내재된 자원이 유출될 가능성이 더이상 높지 아니한 경우에는 관련 충당부채를 환입하고 있습니다.

4. 중요한 판단과 추정불확실성의 주요 원천

당사의 회계정책을 적용함에 있어, 경영진은 다른 자료로부터 쉽게 식별할 수 없는 자산과 부채의 장부금액에 대한 판단, 추정 및 가정을 하여야 하나, 실제 결과는 이러한 추정치들과 다를 수도 있습니다.

추정과 기초적인 가정은 계속하여 검토됩니다. 회계추정에 대한 수정은 그러한 수정이 오직 당해 기간에만 영향을 미칠 경우 수정이 이루어진 기간에 인식되며, 당기와 미래 기간 모두 영향을 미칠 경우 수정이 이루어진 기간과 미래 기간에 인식됩니다.

보고기간종료일 이후 자산과 부채의 장부금액에 중요한 조정을 미칠 수 있는 유의적인 위험에 대한 주요 회계추정과 가정은 다음과 같습니다.

(1) 법인세

당사는 보고기간종료일 현재까지의 영업활동의 결과로 미래에 부담할 것으로 예상되는 법인세효과를 추정함에 있어, 차감할 일시적차이, 세무상 결손금 및 미사용세액공제의 실현가능성이 희박하다고 보아 이연법인세자산을 인식하지 않았습니다. 하지만 향후 당사의 영업상황 및 과세소득의 실현여부에 따라 차감할 일시적차이 등이 실현될 수 있으며 그 금액은 중요할 수 있습니다(주석 30 참조).

(2) 금융상품의 공정가치

당사는 활성시장에서 공시되는 시장가격이 없는 금융상품의 공정가치는 평가기법을 사용하여 결정하고 있습니다. 당사는 보고기간종료일 현재 주요한 시장상황에 기초하여 다양한 평가기법의 선택 및 가정에 대한 판단을 하고 있습니다.

(3) 비금융자산의 손상

당사는 매 보고기간말에 모든 비금융자산에 대하여 손상징후의 존재여부를 평가합니다. 비한정내용연수의 무형자산에 대해서는 매년 또는 손상징후가 있는 경우에 손상검사를 수행합니다. 기타 비금융자산에 대해서는 장부금액이 회수가능하지 않을 것이라는 징후가 있을 때 손상검사를 수행합니다. 사용가치를 계산하기 위하여 경영자는 해당 자산이나 현금창출단위로부터 발생하는 미래기대현금흐름을 추정하고 동 미래기대현금흐름의 현재가치를 계산하기 위한 적절한 할인율을 선택하여야 합니다.

당사는 당기말과 전기말 내용연수가 비한정인 무형자산 등에 대한 손상검사와 현금 창출단위로부터 창출될 것으로 기대되는 미래기대현금흐름의 현재가치에 기초한 손상검사를 수행하였습니다.

그 결과 당기중 손상차손으로 인식한 금액은 없으며, 전기중 유형자산(전송설비)과 내용연수가 비한정인 무형자산에 대하여 각각 31백만원 및 516백만원의 손상차손을 인식하였습니다(주석 12, 13 참조).

(4) 유·무형자산의 내용연수

유·무형자산 감가상각을 위한 내용연수의 추정이 필요합니다.

(5) 충당부채의 추정

당사는 과거 당사와 거래관계가 있었던 협력업체와의 거래에 대하여 거래 조건 및 거래 실질 등에 대한 공정거래위원회의 조사 결과로 향후 자산의 유출이 발생할 수 있는 과징금 추정 예상액 27백만원을 충당부채로 인식하였습니다(주석 18, 33, 37 참조).

미래 실현될 경제적 자원의 유출금액은 당사의 충당부채 계상액과 차이가 있을수 있으며 그 차이가 중요할 수 있습니다.

(6) 미수금에 대한 손실충당금의 추정

회사는 과거 대주주(유OO 등)가 유의적인 영향력을 행사하고 있는 법인인 (주)디앤씨씨에 대한 미수금 4,385백만원에 대하여 전액 손실충당금을 계상하고 있습니다. 당사는 당사의 미수금액의 회수가능가액 추정액이 본 보고서일 현재 최선의 추정치라 할 지라도 미래 실현될 회수가능금액은 당사의 장부금액과 차이가 있을수 있으며 그 차이가 중요할 수 있습니다(주석 7 참조).

5. 부문정보

당사는 영업수익을 창출하는 재화나 용역의 성격 및 통신서비스를 제공하기 위한 네트워크자산의 특성 등을 고려하여 회사 전체를 단일 보고부문으로 결정하였습니다. 따라서, 보고부문별 영업수익 및 법인세비용차감전순이익, 자산·부채총액에 대한 주석기재는 생략하였습니다.

또한, 당사의 수익은 충주시 외 6개 지역에 종합유선방송 송출 및 인터넷 서비스등을 제공함에 따라 발생합니다. 따라서 충청권의 수많은 가입자들로부터 수익이 창출되므로 매출의 상당부분을 차지하는 거래처가 별도로 존재하지 않으며, 충주시 외 6개지역을 제외하고는 종합유선방송 송출 및 인터넷서비스를 제공할 수 없으므로 충청북도내 일부지역으로 영업이 한정되어 있습니다.

6. 현금성자산 및 단·장기금융상품

(1) 당기말과 전기말 현재 당사가 보유한 현금및현금성자산은 다음과 같습니다. 한편 재무상태표상 현금및현금성자산의 금액은 현금, 은행 예치금을 포함하고 국고보조금을 차감한 금액이며, 현금흐름표상 금액은 국고보조금을 차감하지 않은 금액입니다.

(단위: 원)		
구 분	당기말	전기말
현금 및 현금성자산	4,080,513,494	3,346,520,947
국고보조금(주1)	(340,830,000)	(253,828,000)
합 계	3,739,683,494	3,092,692,947

(주1) 동 국고보조금은 정부 또는 지방자치단체가 정책 등에 의해 당사 전송망설비의 이설 및 신규포설이 필요한 경우 당사로 지급하는 전송망설비 손실보상금 또는 신규취득을 위한 자산 취득관련 정부보조금입니다.

(2) 당기말과 전기말 현재 당사가 보유한 단기금융상품은 다음과 같습니다.

(단위: 원)					
계 정	종 류	금융기관	당기말	전기말	비 고
단기금융상품	정기예금	산업은행	-	3,500,000,000	만기 6개월('22.10.20~'23.04.20)
단기금융상품	정기예금	산업은행	-	3,500,000,000	만기 6개월('22.11.10~'23.05.10)
단기금융상품	정기예금	산업은행	-	2,000,000,000	만기 12개월('22.07.06~'23.07.06)
단기금융상품	정기예금	신한은행	2,500,000,000	-	만기 6개월('23.07.06~'24.01.06)
단기금융상품	정기예금	신한은행	3,500,000,000	-	만기 6개월('23.10.20~'24.04.20)
단기금융상품	정기예금	KDB산업은행	4,000,000,000	-	만기 6개월('23.11.10~'24.05.10)
합 계			10,000,000,000	9,000,000,000	

(3) 당기말과 전기말 현재 당사가 보유한 유동성 장기금융상품은 다음과 같습니다.

(단위: 원)					
계 정	종 류	금융기관	당기말	전기말	비 고
유동성장기금융상품(주1)	정기예금	농협은행	30,000,000	-	만기 5년('19.06.19~'24.06.19)

(주1) 당기말 기준 만기가 1년 내 도래함에 따라 장기금융상품에서 유동성장기금융상품으로 유동성대체 하였습니다.

(4) 당기말과 전기말 현재 당사가 보유한 장기금융상품은 다음과 같습니다.

(단위: 원)					
계 정	종 류	금융기관	당기말	전기말	비 고
장기금융상품(주1)	정기예금	농협은행	-	30,000,000	만기 5년('19.06.19~'24.06.19)
장기금융상품	정기예금	산업은행	1,017,500,000	1,017,500,000	만기 5년('21.12.06~'26.12.06)
합 계			1,017,500,000	1,047,500,000	

(주1) 당기말 기준 만기가 1년 내 도래함에 따라 장기금융상품에서 유동성장기금융상품으로 유동성대체 하였습니다.

(5) 당기말과 전기말 현재 사용이 제한되거나 부채나 우발부채에 대한 담보로 제공되어 사용이 제한된 금융자산의 내역은 다음과 같습니다.

(단위: 원)					
계 정	종 류	금융기관	당기말	전기말	제한내용
유동성장기금융상품	정기예금	농협은행	30,000,000	-	(주1)
장기금융상품	정기예금	농협은행	-	30,000,000	
장기금융상품	정기예금	산업은행	1,017,500,000	1,017,500,000	(주2)
합 계			1,047,500,000	1,047,500,000	-

(주1) 당사 소유 부동산을 일부 임차하여 사용중인 (주)흥국화재의 전세보증금에 대한 담보로 제공되어 있으며, 동 예금에 대하여는 전액 질권이 설정되어 있습니다(주석 35 참조).

(주2) (주)엘지헬로비전과의 DMC협업 투자 관련, 2021년 12월 부터 5년간 동사로 지급 해야 할 수수료의 지급보증을 위하여 담보로 제공되어 있으며, 동 예금에 대하여는 전액 질권이 설정되어 있습니다(주석 35 참조).

7. 매출채권및기타채권

(1) 당기말과 전기말 현재 매출채권및기타채권의 내역은 다음과 같습니다.

(단위: 원)						
구 분	당기말			전기말		
	총장부금액	손실충당금	순장부금액	총장부금액	손실충당금	순장부금액
<유동자산>						
매출채권	1,351,215,191	(629,045,324)	722,169,867	1,511,653,072	(840,270,278)	671,382,794
계약자산(주1)	1,095,121,457	(6,352,470)	1,088,768,987	1,132,303,450	(13,929,876)	1,118,373,574
미수금	4,429,577,599	(4,413,493,014)	16,084,585	5,671,364,312	(5,667,029,026)	4,335,286
미수수익	159,507,008	-	159,507,008	123,954,610	-	123,954,610
합 계	7,035,421,255	(5,048,890,808)	1,986,530,447	8,439,275,444	(6,521,229,180)	1,918,046,264

(주1) 상기 계약자산은 당기말 현재 다수의 SO고객에게 발생되었으나 미청구된 발생주의 수신료 매출채권입니다. 한편 동 계약자산은 청구금액에 대한 조정분을 반영하여 익월 확정된 매출채권으로 인식하고 있습니다.

(2) 신용위험 및 손실충당금

매출채권및기타채권에 대한 평균 신용공여기간은 60일이며, 매출채권에 대해서 이자는 부과되지 아니합니다. 또한, 상각후원가측정금융자산으로 분류되며 상각후원가로 측정됩니다.

당사는 매출채권에 대해 항상 전체기간 기대신용손실에 해당하는 금액으로 손실충당금을 측정합니다. 당사의 고객은 다수의 SO가입자 등이므로, 특정 거래처에 대한 신용위험의 집중도는 낮습니다. 따라서, 개별 고객의 신용위험을 고려하는 것이 현실적으로 불가능하므로 연체전이율(Roll-rate) 분석을 통해 향후 예상되는 손실추정액을 손실충당금으로 설정하고 있습니다. 단, 미수금, 미수수익 등 기타채권에 대해서는 거래상대방의 신용위험에 근거하여 결정된 미회수 추정금액을 손실충당금으로 설정하고 있습니다.

1) 당기말과 전기말 현재 매출채권및기타채권의 연령분석내역은 다음과 같습니다.

① 당기말

(단위: 원)						
구 분	총장부금액	연체되지 않은 채권	연체되었으나 손상되지 않은 채권			손상된채권
			91~180일	180~360일	360일 초과	
매출채권	1,351,215,191	704,047,622	36,071,996	59,881,288	364,464,299	186,749,986
계약자산	1,095,121,457	1,095,121,457	-	-	-	-
미수금	4,429,577,599	11,980,699	-	-	4,103,886	4,413,493,014
미수수익	159,507,008	159,507,008	-	-	-	-
합 계	7,035,421,255	1,970,656,786	36,071,996	59,881,288	368,568,185	4,600,243,000

② 전기말

(단위: 원)						
구 분	총장부금액	연체되지 않은 채권	연체되었으나 손상되지 않은 채권			손상된채권
			91~180일	180~360일	360일 초과	
매출채권	1,511,653,072	655,730,760	64,593,070	97,250,647	471,328,609	222,749,986
계약자산	1,132,303,450	1,132,303,450	-	-	-	-
미수금	5,671,364,312	231,400	-	4,103,886	-	5,667,029,026
미수수익	123,954,610	123,954,610	-	-	-	-
합 계	8,439,275,444	1,912,220,220	64,593,070	101,354,533	471,328,609	5,889,779,012

2) 당기와 전기 중 매출채권및기타채권에 대한 손실충당금 변동내역은 다음과 같습니다.

① 당기

(단위: 원)			
구 분	매출채권	계약자산	미수금
기초금액	840,270,278	13,929,876	5,667,029,026
기대신용손실(환입)	17,781,443	(7,577,406)	(1,253,536,012)
제각	(229,006,397)	-	-
기말금액	629,045,324	6,352,470	4,413,493,014

② 전기

(단위: 원)					
구 분	매출채권	계약자산	미수금	단기대여금	미수수익
기초금액	837,775,246	-	5,624,772,290	75,828,102	7,815,488
기대신용손실(환입)	203,422,691	13,929,876	42,256,736	-	-
제각	(200,927,659)	-	-	(75,828,102)	(7,815,488)
기말금액	840,270,278	13,929,876	5,667,029,026	-	-

8. 기타자산

(1) 당기말과 전기말 현재 기타자산(기타유동자산 및 기타비유동자산)의 내역은 다음과 같습니다.

(단위: 원)				
구 분	당기말		전기말	
	유동	비유동	유동	비유동
선급금	7,281,567	-	350,000	-
선급비용	124,083,056	-	51,616,507	-
계약체결 증분원가(주1)	275,834,761	138,568,118	380,815,825	141,119,919
계약 이행원가(주2)	270,311,437	139,702,833	253,685,436	139,274,584
고객 사은품 원가(주3)	22,752,028	16,126,237	14,827,247	7,977,894
합 계	700,262,849	294,397,188	701,295,015	288,372,397

(주1) 고객과의 계약을 체결하기 위하여 고객 유치 실적에 따라 지급하는 영업수수료 등으로 구성되어 있습니다.

(주2) 고객에게 계약을 이행하기 위해 지급한 방송장비 및 인터넷장비 설치수수료로 구성되어 있습니다.

(주3) 고객과의 재계약을 체결하기 위하여 고객에게 지급하는 현금 사은품으로 구성되어 있습니다.

(2) 계약체결증분원가, 계약이행원가 및 고객사은품 원가의 변동

당기 및 전기 중 당사가 자산으로 인식한 계약체결증분원가, 계약이행원가 및 고객사은품 원가의 변동내역은 다음과 같습니다.

한편 당사는 자산으로 인식된 계약원가를 고객의 기대가입기간을 고려하여 28개월 ~ 30개월 동안 상각하되 계약체결증분원가 및 계약이행원가는 영업비용으로 인식하고 고객 사은품 원가는 판매장려금에 해당하므로 관련 매출에서 직접 차감하고 있습니다.

① 당기

(단위:원)				
구 분	당기초	증가	상각	당기말
계약체결 증분원가	521,935,744	351,115,995	(458,648,860)	414,402,879
계약이행원가	392,960,020	349,490,000	(332,435,750)	410,014,270
고객 사은품 원가	22,805,141	38,609,010	(22,535,886)	38,878,265
합 계	937,700,905	739,215,005	(813,620,496)	863,295,414

② 전기

(단위:원)				
구 분	당기초	증가	상각	당기말
계약체결 증분원가	656,554,483	314,233,053	(448,851,792)	521,935,744
계약이행원가	369,288,616	343,643,000	(319,971,596)	392,960,020
고객 사은품 원가	15,831,052	18,960,000	(11,985,911)	22,805,141
합 계	1,041,674,151	676,836,053	(780,809,299)	937,700,905

(3) 계약원가 상각액의 각 계정별 배분 내용은 다음과 같습니다.

(단위:원)		
구분	당기	전기
매출원가(계약이행원가 상각)	332,435,750	319,971,596
판매비와관리비(계약체결 증분원가 상각)	458,648,860	448,851,792
매출 직접차감(고객 사은품원가 상각)	22,535,886	11,985,911
합 계	813,620,496	780,809,299

9. 기타포괄손익-공정가치측정금융자산

(1) 당기말과 전기말 현재 기타포괄손익-공정가치측정금융자산의 내용은 다음과 같습니다.

(단위: 원)						
구 분	보유 주식수	지분율(%)	취득원가	누적평가손익	장부금액	
					당기말	전기말
(주)충북인뉴스 (주1)	4,000	5.24%	20,000,000	(20,000,000)	-	-
정보통신공제조합	37좌	-	15,262,685	-	15,262,685	15,262,685

(주1) 전기 이전 손상검사를 통하여 전액 손상을 인식하였습니다.

(2) 당기 및 전기 중 기타포괄손익-공정가치측정금융자산의 변동내용은 다음과 같습니다.

1) 당기

(단위: 원)						
구 분	기초잔액	취득	대체	처분	손상차손	기말잔액
(주)충북인뉴스	-	-	-	-	-	-
정보통신공제조합	15,262,685	-	-	-	-	15,262,685
합 계	15,262,685	-	-	-	-	15,262,685

2) 전기

(단위: 원)						
구 분	기초잔액	취득	대체	처분	손상차손	기말잔액
(주)충북인뉴스	-	-	-	-	-	-
정보통신공제조합 (주1)	-	-	15,262,685	-	-	15,262,685
합 계	-	-	15,262,685	-	-	15,262,685

(주1) 정보통신공사업 면허유지와 관련한 조합 출자금으로, 전기중 기타보증금에서 기타포괄손익-공정가치측정금융자산으로 대체되었습니다.

10. 투자부동산

(1) 당기말과 전기말 현재 투자부동산 장부금액의 구성내용은 다음과 같습니다.

(단위: 원)								
구 분	당기말				전기말			
	취득원가	감가상각 누계액	손상차손 누계액	장부금액	취득원가	감가상각 누계액	손상차손 누계액	장부금액
토지	475,747,440	-	124,027,161	351,720,279	475,747,440	-	124,027,161	351,720,279
건물	433,929,268	189,052,706	4,982,434	239,894,128	433,929,268	178,309,753	4,982,434	250,637,081
합 계	909,676,708	189,052,706	129,009,595	591,614,407	909,676,708	178,309,753	129,009,595	602,357,360

(2) 당기와 전기 중 투자부동산 장부금액의 변동내용은 다음과 같습니다.

1) 당기

(단위: 원)					
구 분	당기초 장부금액	취득액	처분액	감가상각비	당기말 장부금액
토 지	351,720,279	-	-	-	351,720,279
건 물	250,637,081	-	-	(10,742,953)	239,894,128
합 계	602,357,360	-	-	(10,742,953)	591,614,407

2) 전기

(단위: 원)					
구 분	당기초 장부금액	취득액	처분액	감가상각비	당기말 장부금액
토 지	351,720,279	-	-	-	351,720,279
건 물	261,380,034	-	-	(10,742,953)	250,637,081
합 계	613,100,313	-	-	(10,742,953)	602,357,360

(3) 당기말과 전기말 현재 투자부동산의 공정가치의 내용은 다음과 같습니다.

(단위: 원)		
구 분	당기말(주1)	전기말(주1)
토 지	391,178,408	386,178,408
건 물	268,105,896	272,276,524
합 계	659,284,304	658,454,932

(주1) 당사가 보유한 투자부동산의 공정가치는 실제 거래가액 및 시세 등을 통해 회수가능액을 추정하고, 동 회수가능액이 장부금액에 미달하는 경우 손상차손으로 인식합니다.
 당기 및 전기중 당사는 투자부동산(토지 및 건물)의 공정가치를 결정하기 위하여 공인된 독립적인 감정평가법인인 태평양감정평가법인(당기)과 정안감정평가법인(전기)에 평가를 의뢰하였습니다.
 동 자산의 공정가치는 실제 시장 가격을 기초로 특정 자산의 특징, 위치 및 상태에 따른 차이를 고려 하는 등 시장에 근거한 증거를 참고하여 결정되었으며, 평가 기준일은 2023년 12월 31일 및 2022년 12월 31일 입니다.

(4) 당기와 전기 중 투자부동산 관련 수익은 다음과 같습니다.

(단위: 원)		
구 분	당기	전기
임대 및 관리비수익	31,469,646	30,615,792

11. 종속기업투자

(1) 당기말과 전기말 현재 종속기업투자의 내용은 다음과 같습니다.

(단위: 원)						
회 사 명	주요 영업활동	발행 주식수	당사 지분율(%)	취득원가	장부금액	
					당기말	전기말
(주)씨씨에스고객센터(주1)	SO 가입자의 고장, 불만접 수 및 상담, 해결	20,000	100.00	100,000,000	-	-

(주1) 전기 이전 손상검사를 통하여 전액 손상을 인식하였습니다.

(2) 당기 및 전기 중 종속기업투자의 종목별 변동내용은 다음과 같습니다.

1) 당기

(단위 : 원)					
회사명	기초잔액	취득	처분	손상차손	기말잔액
(주)씨씨에스고객센터	-	-	-	-	-

2) 전기

(단위 : 원)					
회사명	기초잔액	취득	처분	손상차손	기말잔액
(주)씨씨에스고객센터(주1)	-	-	-	-	-
(주)채널숨(주2)	212,626,675	-	212,626,675	-	-
합 계	212,626,675	-	212,626,675	-	-

(주1) (주)씨씨에스고객센터는 해당 법인의 자본잠식에 따라 전기 이전에 종속회사주식 손상 차손의 과목으로 전액 손상처리 하였습니다.

(주2) (주)채널숨 지분의 전량 매각에 따른 처분이익 571백만원을 전기 포괄손익계산서에 기타수익으로 인식하였습니다(주석 28 참조).

12. 유형자산

(1) 당기말과 전기말 현재 유형자산 장부금액의 구성내용은 다음과 같습니다.

1) 당기말

(단위: 원)				
구 분	취득원가	감가상각누계액	손상차손누계액	장부금액
토 지	1,516,200,267	-	(413,062,138)	1,103,138,129
건 물	1,579,436,929	(933,730,509)	(56,191,454)	589,514,966
구 축 물	394,733,183	(248,156,622)	-	146,576,561
방송설비(주1)	11,074,663,666	(8,854,054,091)	-	2,220,609,575
차량운반구	72,966,814	(69,399,128)	-	3,567,686
비 품	1,223,660,249	(1,053,493,118)	-	170,167,131
전송망설비(주1)	31,440,426,435	(22,703,125,025)	(2,225,631,347)	6,511,670,063
컨버터	340,654,000	(340,635,000)	-	19,000
케이블모뎀	222,908,042	(187,711,165)	-	35,196,877
인터넷장비(주1)	4,563,374,854	(4,007,141,026)	-	556,233,828
셋탑박스	6,318,441,502	(5,581,033,344)	(111,902,344)	625,505,814
건설중인자산(주1)	4,280,000	-	-	4,280,000
합 계	58,751,745,941	(43,978,479,028)	(2,806,787,283)	11,966,479,630

(주1) 당사는 자산취득관련 국고보조금이 해당 자산의 취득에 사용된 경우 이를 자산의 취득원가에서 차감하고 해당 자산의 내용연수에 걸쳐 취득자산의 감가상각비와 감가상각누계액을 상계하고 있습니다.

<국고보조금의 당기말 잔액>

(단위 : 원)			
구분	취득원가	감가상각누계액	미상각잔액
전송망설비(원인자부담금)	(258,508,083)	65,299,099	(193,208,984)
방송장비(원인자부담금)	(178,635,000)	9,503,928	(169,131,072)
인터넷장비(원인자부담금)	(42,600,000)	21,096,875	(21,503,125)
건설중인자산(원인자부담금)	(17,884,000)	-	(17,884,000)
합 계	(497,627,083)	95,899,902	(401,727,181)

2) 전기말

(단위: 원)				
구 분	취득원가	감가상각누계액	손상차손누계액	장부금액
토 지	1,516,200,267	-	(413,062,138)	1,103,138,129
건 물	1,579,436,929	(899,817,461)	(56,191,454)	623,428,014
구 축 물	385,473,183	(228,639,963)	-	156,833,220
방송설비(주1)	13,371,474,408	(11,154,923,365)	-	2,216,551,043
차량운반구	72,966,814	(64,650,211)	-	8,316,603
비 품	1,184,946,269	(1,006,122,969)	-	178,823,300
전송망설비(주1)	29,080,682,841	(21,312,411,681)	(2,229,414,377)	5,538,856,783
컨버터	371,745,900	(371,726,900)	-	19,000
케이블모뎀	236,423,700	(193,908,697)	-	42,515,003
인터넷장비(주1)	4,493,814,333	(3,852,330,071)	-	641,484,262
셋탑박스	6,750,382,122	(5,780,443,210)	(109,516,916)	860,421,996
건설중인자산	3,292,000	-	-	3,292,000
합 계	59,046,838,766	(44,864,974,528)	(2,808,184,885)	11,373,679,353

(주1) 당사는 자산취득관련 국고보조금이 해당 자산의 취득에 사용된 경우 이를 자산의 취득원가에서 차감하고 해당 자산의 내용연수에 걸쳐 취득자산의 감가상각비와 감가상각누계액을 상계하고 있습니다.

<국고보조금의 전기말 잔액>

(단위 : 원)			
구분	취득원가	감가상각누계액	미상각잔액
전송망설비(원인자부담금)	(233,922,553)	40,178,985	(193,743,568)
방송장비(원인자부담금)	(27,447,000)	4,035,886	(23,411,114)
인터넷장비(원인자부담금)	(35,100,000)	10,603,125	(24,496,875)
합 계	(296,469,553)	54,817,996	(241,651,557)

(2) 당기와 전기 중 유형자산 장부금액의 변동내용은 다음과 같습니다.

1) 당기

(단위: 원)							
구 분	기초장부금액	취득액	처분액	감가상각비	대체(주1)	손상차손	당기말장부금액
토 지	1,103,138,129	-	-	-	-	-	1,103,138,129
건 물	623,428,014	-	-	(33,913,048)	-	-	589,514,966
구 축 물	156,833,220	9,260,000	-	(19,516,659)	-	-	146,576,561
방송설비	2,216,551,043	419,913,410	(17,193,562)	(559,769,316)	161,108,000	-	2,220,609,575
차량운반구	8,316,603	-	-	(4,748,917)	-	-	3,567,686
비 품	178,823,300	73,823,519	(312,000)	(83,941,688)	1,774,000	-	170,167,131
전송망설비 (주2)	5,538,856,783	2,502,848,932	(6,314,374)	(1,535,471,278)	11,750,000	-	6,511,670,063
컨버터	19,000	-	-	-	-	-	19,000
케이블모뎀	42,515,003	12,300,000	(257,164)	(19,360,962)	-	-	35,196,877
인터넷장비	641,484,262	147,165,200	(923,869)	(297,931,765)	66,440,000	-	556,233,828
셋탑박스 (주3)	860,421,996	-	(2,970,006)	(330,965,819)	108,918,680	(9,899,037)	625,505,814
건설중인자산	3,292,000	357,778,680	-	-	(356,790,680)	-	4,280,000
합 계	11,373,679,353	3,523,089,741	(27,970,975)	(2,885,619,452)	(6,800,000)	(9,899,037)	11,966,479,630

- (주1) 당기중 건설중인자산 6.8백만원은 무형자산으로 대체되었습니다(주석 13 참조).
- (주2) 과거 대주주(유OO 등) 특수관계법인((주)디앤씨씨) 미수채권에 대해 동사로부터 담보 제공받았던 전송망설비를 당기중 당사가 담보권을 실행하여 자가 취득하였습니다. 당기 전송망설비 취득액에는 동 담보권 실행가액 및 부대비용 1,329백만원이 포함되어 있습니다(주석 15, 19, 33 참조).
- (주3) 다수의 SO고객이 분실하여 당사가 청구하였거나 수리 불가로 폐기되어야 할 임대자산의 장부금액을 유형자산 손상차손으로 인식하였습니다.
- (주4) 상기 내용은 국고보조금 차감 후의 변동내용입니다.

2) 전기

(단위: 원)							
구 분	기초장부금액	취득액	처분액	감가상각비	대체	손상차손	전기말장부금액
토 지	1,103,138,129	-	-	-	-	-	1,103,138,129
건 물	657,341,062	-	-	(33,913,048)	-	-	623,428,014
구 축 물	176,106,879	-	-	(19,273,659)	-	-	156,833,220
방송설비	2,027,282,098	494,537,999	(4,110,968)	(513,065,559)	211,907,473	-	2,216,551,043
차량운반구	13,066,520	-	(1,000)	(4,748,917)	-	-	8,316,603
비 품	177,091,825	75,773,156	(1,000)	(74,040,681)	-	-	178,823,300
전송망설비	6,252,396,895	996,665,256	(6,285,697)	(1,673,535,763)	300,000	(30,683,908)	5,538,856,783
컨버터	19,000	-	-	-	-	-	19,000
케이블모뎀	48,483,378	11,736,062	(245,413)	(17,459,024)	-	-	42,515,003
인터넷장비	490,776,829	209,105,708	(2,252,862)	(274,145,413)	218,000,000	-	641,484,262
셋탑박스 (주1)	1,298,459,531	36,044,969	(5,954,051)	(449,079,033)	-	(19,049,420)	860,421,996
건설중인자산	78,300,000	355,199,473	-	-	(430,207,473)	-	3,292,000
합 계	12,322,462,146	2,179,062,623	(18,850,991)	(3,059,261,097)	-	(49,733,328)	11,373,679,353

- (주1) 다수의 SO고객이 분실하여 당사가 청구하였거나 수리 불가로 폐기되어야 할 임대자산의 장부금액을 유형자산 손상차손으로 인식하였습니다.
- (주2) 상기 내용은 국고보조금 차감 후의 변동내용입니다.

(3) 토지 및 건물의 공정가치

당사가 보유한 토지 및 건물의 공정가치는 실제 거래가액 및 시세 등을 통해 회수가
능액을 추정하고, 동 회수가능액이 장부금액에 미달하는 경우 손상차손으로 인식합
니다.

당사는 당기중 토지 및 건물의 공정가치를 결정하기 위하여 공인된 독립적인 감정평
가법인인 태평양감정평가법인에 평가를 의뢰하였습니다. 동 자산의 공정가치는 실제
시장 가격을 기초로 특정 자산의 특징, 위치 및 상태에 따른 차이를 고려 하는 등 시
장에 근거한 증거를 참고하여 결정되었으며, 평가 기준일은 2023년 12월 31일 입니
다. 한편 당기 및 전기 중 토지 및 건물에 대하여 손상차손 또는 손상차손 환입을 인
식한 금액은 없습니다.

(4) 당기 및 전기 중 계정과목별 유형자산 상각내용은 다음과 같습니다.

(단위:원)		
구 분	당기	전기
매출원가	2,748,248,057	2,932,033,709
판매비와관리비	137,371,395	127,227,388
합 계	2,885,619,452	3,059,261,097

(5) 당기말 및 전기말 현재 보유토지의 공시지가의 내용은 다음과 같습니다.

(단위 : 원)					
구 분	주 소	당기말		전기말	
		장부금액	공시지가	장부금액	공시지가
유형자산	충주시 성남동 491외 3필지	1,103,138,129	605,217,382	1,103,138,129	650,612,380

(6) 당사는 당기말 현재 차량운반구에 대하여 종합보험 및 책임보험에 가입하고 있습
니다.

(7) 현금창출단위(CGU) 손상검사

당사는 당기중 전체 자산에 대한 현금창출단위(CGU) 손상 검사를 수행한 바, 당기중 손상차손으로 인식한 금액은 없습니다.

한편 당사는 2009년부터 6개 지역 협업사업자의 가입자를 인수한 바 있으며, 전기중 인수된 각 지역별 매출액을 기준으로 전체 CGU를 안분한 후 각 지역에 대한 손상검사를 수행하였습니다.

손상검사 방법으로 당사는 각 지역별로 (1) 매매사례가액 등을 고려한 순공정가치와 (2) 경영진에 의해 승인된 재무예산을 근거로 현금창출단위로부터 발생할 것으로 기대되는 미래현금의 현재가치(사용가치)에 기초하여 회수가능액을 산정하였습니다.

그에 대한 결과로 전기중 전송망설비 및 내용연수가 비한정인 무형자산에 대하여 각각 31백만원, 516백만원의 손상을 인식하였습니다(주석 13 참조).

13. 무형자산

(1) 당기말과 전기말 현재 무형자산 장부금액의 구성내용은 다음과 같습니다.

1) 당기말

(단위: 원)				
구 분	취득원가	상각누계액	손상차손누계액	장부가액
영업권	7,682,032,694	-	(7,682,032,694)	-
기타무형자산	795,268,718	(462,424,313)	(224,621,072)	108,223,333
회원권	26,932,000	-	-	26,932,000
합 계	8,504,233,412	(462,424,313)	(7,906,653,766)	135,155,333

2) 전기말

(단위: 원)				
구 분	취득원가	상각누계액	손상차손누계액	장부가액
영업권	7,682,032,694	-	(7,682,032,694)	-
기타무형자산	685,468,718	(454,947,646)	(224,621,072)	5,900,000
회원권	26,932,000	-	-	26,932,000
합 계	8,394,433,412	(454,947,646)	(7,906,653,766)	32,832,000

(2) 당기와 전기 중 무형자산 장부금액의 변동내용은 다음과 같습니다.

1) 당기

(단위: 원)						
구 분	기초장부금액	취득액	처분액	상각비	손상차손	기말장부가액
영업권	-	-	-	-	-	-
기타무형자산(주1)	5,900,000	109,800,000	-	(7,476,667)	-	108,223,333
회원권	26,932,000	-	-	-	-	26,932,000
합 계	32,832,000	109,800,000	-	(7,476,667)	-	135,155,333

(주1) 취득액에는 건설중인자산에서 대체된 6.8백만원이 포함되어 있습니다(주석 12 참조).

2) 전기

(단위: 원)						
구 분	기초장부금액	취득액	처분액(주2)	상각비	손상차손	기말장부가액
영업권(주1)	516,084,366	-	-	-	(516,084,366)	-
기타무형자산	-	6,000,000	-	(100,000)	-	5,900,000
회원권(주2)	181,032,000	-	(154,100,000)	-	-	26,932,000
합 계	697,116,366	6,000,000	(154,100,000)	(100,000)	(516,084,366)	32,832,000

(주1) 전기 중 당사는 내용연수가 비한정인 영업권에 대하여 장부가액이 회수가능가액을 초과하는 금액을 손상차손(기타비용)으로 인식하였습니다(주석 12 참조).

(주2) 전기 중 보유중인 회원권의 만기가 도래되어 동 회원권 반납 후 입회금을 회수하였습니다.

(3) 당사는 무형자산 상각액을 전액 판매비와관리비로 배분하고 있습니다.

(4) 전기 중 내용연수가 비한정인 영업권에 대한 손상 검사를 수행한 결과 516백만원의 손상이 발생하였습니다(주석 12 참조).

14. 기타금융자산

당기말과 전기말 현재 기타금융자산의 내용은 다음과 같습니다.

(단위:원)		
구분	당기말	전기말
임차보증금	91,094,673	115,386,230
기타보증금	500,000	3,641,000
합 계	91,594,673	119,027,230

15. 사용권자산

(1) 당기와 전기 사용권자산의 변동내역은 다음과 같습니다.

<당기>

(단위:원)				
구분	차량	전송망 (주1)	부동산	합계
취득원가:				
기초금액	106,742,457	5,393,917,450	778,293,173	6,278,953,080
당기중 증가	-	-	49,840,625	49,840,625
당기중 감소	(25,164,145)	(4,686,754,661)	(10,813,827)	(4,722,732,633)
기말금액	81,578,312	707,162,789	817,319,971	1,606,061,072
상각누계액:				
기초금액	(44,780,846)	(2,101,058,589)	(260,710,331)	(2,406,549,766)
당기중 증가	(23,866,008)	(251,088,123)	(70,753,636)	(345,707,767)
당기중 감소	12,551,382	2,019,583,071	5,406,912	2,037,541,365
기말금액	(56,095,472)	(332,563,641)	(326,057,055)	(714,716,168)
장부금액:				
기말금액	25,482,840	374,599,148	491,262,916	891,344,904

(주1) 과거 대주주(유OO 등) 특수관계법인((주)디앤씨씨)으로부터 리스계약을 통해 사용중이던 전송망설비를 동사 미수금의 회수를 위해 당기중 담보권을 실행하였는 바, 동 설비를 당사가 자가 취득하였습니다. 자가 취득으로 인하여 리스계약이 당기 중 종료되었고 동 거래로 인해 전송망 사용권자산 순 장부금액이 2,667백만원 감소하였습니다(주석 12, 19, 33 참조)

<전기>

(단위: 원)				
구 분	차량	전송망	부동산	합계
취득원가:				
기초금액	141,583,395	2,627,646,762	514,152,971	3,283,383,128
당기중 증가-취득	39,513,912	-	10,813,827	50,327,739
당기중 증가-기간변경	-	2,769,870,719	299,738,193	3,069,608,912
당기중 감소	(74,354,850)	(3,600,031)	(46,411,818)	(124,366,699)
기말금액	106,742,457	5,393,917,450	778,293,173	6,278,953,080
상각누계액:				
기초금액	(118,257,796)	(1,544,533,506)	(209,557,136)	(1,872,348,438)
당기중 증가	(32,932,462)	(556,525,083)	(86,433,331)	(675,890,876)
당기중 감소	106,409,412	-	35,280,136	141,689,548
기말금액	(44,780,846)	(2,101,058,589)	(260,710,331)	(2,406,549,766)
장부금액:				
기말금액	61,961,611	3,292,858,861	517,582,842	3,872,403,314

(2) 당기와 전기중 사용권자산 상각비의 계정별 배분금액은 다음과 같습니다.

(단위: 원)		
구분	당기	전기
매출원가	324,865,406	611,894,647
판매비와관리비	20,842,361	31,941,667
합 계	345,707,767	643,836,314

16. 매입채무및기타채무

당기말과 전기말 현재 매입채무및기타채무의 내용은 다음과 같습니다.

(단위: 원)		
구 분	당기말	전기말
매입채무	936,627,834	626,142,217
미지급금	1,366,237,832	1,705,114,162
미지급비용	334,095,354	361,203,446
합 계	2,636,961,020	2,692,459,825

17. 기타부채

당기말과 전기말 현재 기타부채(기타유동부채 및 기타비유동부채)의 내역은 다음과 같습니다.

(단위: 원)				
구 분	당기말		전기말	
	유동	비유동	유동	비유동
예수금	26,555,700	-	44,252,440	-
선수금	67,778,213	-	78,422,890	-
선수수익	12,832,130	-	20,740,655	-
합 계	107,166,043	-	143,415,985	-

18. 충당부채

당기 및 전기중 충당부채의 변동내역은 다음과 같습니다.

구 분	당 기 (주1)	전 기 (주2)
기초	-	
손익계산서 증(감) 등:		
충당금 환입액	-	
충당금 전입액	27,176,529	232,727,330
충당금 지급액	-	(232,727,330)
기말	27,176,529	-

(주1) 과거 당사와 거래관계가 있었던 협력업체와의 거래에 대하여 거래 조건 및 거래 실질 등에 대한 공정거래 위원회의 조사 결과로 향후 자산 유출 가능성이 있는 과징금 추정 예상액 27백만원을 충당부채로 인식하였습니다(주석 35, 37 참조).

(주2) 당사가 피고로 계류중이었던 손해배상 소송사건이 전기중 1심 및 2심에서 패소함에 따라 소송 패소에 따른 손해배상금을 전기 중 지급하였습니다.

19. 리스부채

(1) 리스계약

당사는 부동산, 전송망, 차량운반구 등에 대하여 리스계약을 체결하고 있으며, 이에 대하여 리스부채를 계상하고 있습니다.

(2) 당기말과 전기말 현재 리스부채의 유동성분류 내역은 다음과 같습니다.

(단위: 원)		
구 분	당기말	전기말
유동리스부채	102,463,237	340,648,502
비유동리스부채	793,581,067	3,570,984,958
합 계	896,044,304	3,911,633,460

(주1) 과거 대주주(유OO 등) 특수관계법인((주)디앤씨씨)으로부터 리스계약을 통해 사용중이던 전송망 설비를 동사 미수금의 회수를 위해 당기중 담보권을 실행하였는 바, 동 설비를 당사가 자가 취득하였습니다. 자가 취득으로 인하여 리스계약이 당기 중 종료되었고 동 거래로 인해 전송망 관련 리스 부채가 2,818백만원 감소하였습니다(주석 12, 15, 33 참조).

(3) 당기말과 전기말 현재 리스부채의 연도별 최소리스료 및 리스부채 상환금액은 다음과 같습니다.

(단위: 원)				
구 분	당기말		전기말	
	최소리스료	리스부채	최소리스료	리스부채
1년 이내	197,582,088	102,463,237	770,852,088	340,648,502
1년 초과 5년 이내	719,068,352	460,515,926	2,963,413,352	1,676,152,871
5년 초과	373,132,758	333,065,141	2,259,590,846	1,894,832,087
합 계	1,289,783,198	896,044,304	5,993,856,286	3,911,633,460

(4) 당기 및 전기 중 사용권자산 및 리스부채와 관련하여 손익으로 인식된 금액은 다음과 같습니다.

(단위 : 원)		
구 분	당기	전기
사용권자산 감가상각비	345,707,767	643,836,314
리스부채 이자비용	290,645,597	106,623,391
인식면제규정에 따라 지급된 리스료	14,567,872	11,264,468

(5) 리스제공자

당사는 투자부동산을 리스로 제공하고 있습니다. 모든 리스는 운용리스로 분류하였습니다.

다음은 운용리스에 대한 만기분석표이며, 보고기간 말 이후에 받게될 리스료를 할인되지 않은 금액으로 표시하였습니다.

(단위: 원)	
구 분	투자부동산
1년 이내	20,511,952
1년에서 2년이하	-
합 계	20,511,952

(6) 리스로 인한 현금유출금액은 당기 220,057천원(전기 788,776천원)입니다. 다만 당기 동 현금 유출금액에는 일부 전송망 리스료의 채권채무 상계합의에 의한 현금 비유출액(채권채무 상계금액) 313,677천원이 제외되었습니다.

20. 퇴직급여제도

당사는 자격을 갖춘 모든 임직원들을 위해 확정기여형(DC형) 퇴직급여제도를 운영하고 있습니다. 사외적립자산은 수탁자의 관리하에서 기금형태로 당사의 자산들로부터 독립적으로 운용되고 있습니다. 종업원들이 확정기여형의 가득조건을 충족하기 전에 퇴사하는 경우 당사가 지불해야 할 기여금은 상실되는 기여금만큼 감소하게 됩니다.

당기 포괄손익계산서에 인식된 총비용 147,360,657원은 퇴직급여제도에서 규정하고 있는 비율에 따라 당사가 퇴직급여제도에 납입 할 기여금을 나타내고 있으며, 당기와 전기 중 매출원가 및 판매비와관리비로 인식된 비용은 다음과 같습니다.

(단위:원)		
구분	당기	전기
매출원가	79,158,113	87,214,424
판매비와관리비	68,202,544	86,949,083
합 계	147,360,657	174,163,507

21. 납입자본 및 기타불입자본

(1) 당기말과 전기말 현재 자본금의 구성내역은 다음과 같습니다.

구분	당기말	전기말
발행가능한 주식의 총수	200,000,000주	200,000,000주
1주당 액면금액	500원	500원
발행된 주식의 수: 보통주	56,025,056주	56,025,056주
자본금	28,012,528,000원	28,012,528,000원

(2) 당기말과 전기말 현재 기타불입자본의 구성내역은 다음과 같습니다.

(단위: 원)		
구 분	당기말	전기말
주식발행초과금	4,243,904,872	4,243,904,872
자기주식처분이익	206,255,797	206,255,797
기타자본잉여금	225,165,822	225,165,822
자기주식(주1,2)	(3,546,989,211)	(3,546,989,211)
합 계	1,128,337,280	1,128,337,280

(주1) 당사는 과거 최대주주 등(유OO 외)의 불법행위에 대한 담보로 전 최대주주(이OO)로부터 본인 소유의 당사 발행 보통주식 4,665,000주를 제공 받았습니다.

한편 동 담보주식에 대한 담보 제공기한이 전기 이전에 도래함에 따라 당사는 담보주식에 대한 담보권을 실행하여 동 주식을 자기주식으로 취득하였으며, 취득한 자기주식의 내역은 다음과 같습니다(주석 33, 36 참조).

(단위 : 원, 주)			
피담보채권	주식 취득수량	취득단가(*1)	취득금액
(주)디앤씨씨 미수금	3,194,000	760	2,427,440,000
불법행위 채권	1,471,000	760	1,117,960,000
합 계	4,665,000	-	3,545,400,000

(*1) 취득 단가는 취득일(2021.10.12)의 종가입니다.

(주2) 전기 이전에 진행된 2대1 감자(주식 무상병합)시 발생한 단수주의 유상 매입으로 자기주식 1,878주가 증가하였습니다(단주 매입총액 1,589,211원).

(3) 당기와 전기 중 자본금과 주식발행초과금의 변동내역은 다음과 같습니다.

(단위:원)				
구 분	일자	발행주식수	자본금	주식발행초과금
전기 :				
전기초	2022-01-01	56,005,065	28,002,532,500	4,242,307,894
신주인수권행사	2022-08-23 ~ 2022-08-26	19,991	9,995,500	1,596,978
전기말	2022-12-31	56,025,056	28,012,528,000	4,243,904,872
당기 :				
당기초	2023-01-01	56,025,056	28,012,528,000	4,243,904,872
당기말	2023-12-31	56,025,056	28,012,528,000	4,243,904,872

(4) 당기와 전기 중 자기주식처분이익의 변동내역은 없으며, 전기중 신주인수권 행사로 인하여 기타자본잉여금이 1,953,074원 감소하였습니다.

22. 결손금

(1) 당기와 전기 중 결손금의 변동내역은 다음과 같습니다.

(단위: 원)		
구 분	당 기	전 기
기초금액	(3,831,094,285)	(4,618,901,233)
당기순이익	2,539,318,229	787,806,948
기말금액	(1,291,776,056)	(3,831,094,285)

(2) 당기와 전기의 결손금처리계산서의 내용은 다음과 같습니다.

(단위: 원)				
구 분	당 기		전 기	
	처리에정일 : 2024년 3월 28일		처리확정일 : 2023년 3월 28일	
I. 미처리 결손금		(1,291,776,056)		(3,831,094,285)
전기이월미처리결손금	(3,831,094,285)		(4,618,901,233)	
당기순이익	2,539,318,229		787,806,948	
II. 결손금 처리		-		-
III. 차기이월미처리결손금		(1,291,776,056)		(3,831,094,285)

23. 기타자본구성요소

(1) 당기말과 전기말 현재 기타자본구성요소의 구성내역은 다음과 같습니다.

(단위: 원)		
구 분	당기말	전기말
기타포괄손익-공정가치측정 지분상품 평가손익	(20,000,000)	(20,000,000)

(2) 당기 및 전기중 기타포괄손익-공정가치측정지분상품 평가손익의 변동은 없습니다.

24. 수익

당기와 전기 중 당사의 계속영업으로부터 발생한 수익 중 영업손익으로 분류되는 수익의 내용은 다음과 같습니다.

(단위: 원)		
구 분	당기	전기
방송매출	10,892,640,005	11,343,260,963
인터넷매출	2,269,703,435	2,189,481,941
Voip매출	50,608,166	57,989,805
광고매출	5,339,266,464	5,290,510,864
컨텐츠매출	10,500,000	24,000,000
렌탈영업 및 가전판매 매출	64,769,724	8,713,646
여행상품판매매출	116,888,558	39,218,638
기타매출	470,623,485	406,366,402
합 계	19,214,999,837	19,359,542,259

당사는 모든 유형의 계약에 5단계 수익인식 모형(① 계약 식별→② 수행의무 식별→③ 거래가격 산정→④ 거래가격을 수행의무에 배분 →⑤ 수행의무 이행시 수익인식)을 적용하여 수익을 인식합니다.

당사가 고객에게 제공하는 방송, 인터넷, 광고 등의 수익은 고객이 당사의 수행에서 제공하는 효익을 동시에 얻고 소비하므로, 당사는 해당기간에 걸쳐 수익을 인식하고 있습니다.

25. 매출원가

당기와 전기 중 매출원가 구성내용은 다음과 같습니다.

(단위: 원)		
구분	당 기	전 기
방송매출원가	13,170,343,154	13,155,472,114
인터넷매출원가	1,257,514,562	1,206,155,918
Voip매출원가	51,139,402	58,272,109
광고매출원가	69,640,024	86,046,918
컨텐츠매출원가	3,150,000	-
렌탈영업 및 가전판매원가	54,136,433	3,669,280
여행상품매출원가	98,274,658	34,368,697
기타매출원가	83,016,500	-
합 계	14,787,214,733	14,543,985,036

26. 판매비와관리비

당기와 전기 중 판매비와관리비의 내용은 다음과 같습니다.

(단위: 원)		
구 분	당 기	전 기
급여	861,959,933	835,835,728
퇴직급여	68,202,544	86,949,083
복리후생비	269,911,282	259,093,948
여비교통비	31,066,378	29,374,020
접대비	39,590,460	41,165,593
통신비	153,621,705	159,939,781
관리비	3,873,457	5,534,630
세금과공과	202,213,245	242,147,821
감가상각비	148,114,348	137,970,341
지급임차료	2,583,600	9,738,468
보험료	11,612,561	12,435,853
차량유지비	49,267,420	58,689,573
운반비	28,500	90,500
교육훈련비	7,412,651	10,706,753
도서인쇄비	1,518,000	4,571,000
사무용품비	4,918,675	3,621,482
소모품비	6,494,376	4,968,764
용역비	708,104,215	738,774,942
지급수수료	557,096,021	556,699,442
수선비	15,667,000	6,767,000
대손상각비	10,204,037	217,352,567
수도광열비(전력비)	224,795,672	182,626,785
계약자산상각비	458,648,860	448,851,792
무형자산상각비	7,476,667	100,000
판매촉진비	103,642,866	76,705,759
사용권자산상각비	20,842,361	31,941,667
합 계	3,968,866,834	4,162,653,292

27. 금융수익 및 금융원가

(1) 당기와 전기 중 금융수익 및 금융원가의 내용은 다음과 같습니다.

(단위: 원)		
구 분	당 기	전 기
금융수익 :		
이자수익	574,017,687	286,525,078
금융원가 :		
이자비용	290,645,597	106,792,459
순 금융손익	283,372,090	179,732,619

(2) 당기와 전기 중 자산 및 부채의 범주별 금융손익의 내용은 다음과 같습니다.

1) 당기

(단위: 원)						
구 분	당기손익 공정가치측정 금융자산	상각후원가측정 금융자산	기타포괄손익 공정가치측정 금융자산	상각후원가측정 금융부채	당기손익 공정가치측정 금융부채	합 계
당기손익 인식						
이자수익	-	574,017,687	-	-	-	574,017,687
이자비용	-	-	-	290,645,597	-	290,645,597

2) 전기

(단위: 원)						
구 분	당기손익 공정가치측정 금융자산	상각후원가측정 금융자산	기타포괄손익 공정가치측정 금융자산	상각후원가측정 금융부채	당기손익 공정가치측정 금융부채	합 계
당기손익 인식						
이자수익	-	286,525,078	-	-	-	286,525,078
이자비용	-	-	-	106,792,459	-	106,792,459

28. 기타수익 및 기타비용

(1) 당기와 전기 중 기타수익의 내용은 다음과 같습니다.

(단위: 원)		
구 분	당 기	전 기
유형자산처분이익	73,172,885	109,734,188
종속기업투자주식처분이익	-	571,487,075
대손충당금환입	1,253,536,012	-
리스계약해지이익	151,714,561	262,212
잡이익	413,605,780	176,228,355
합 계	1,892,029,238	857,711,830

(2) 당기와 전기 중 기타비용의 내용은 다음과 같습니다.

(단위: 원)		
구 분	당 기	전 기
유형자산손상차손	9,899,037	49,733,328
무형자산손상차손	-	516,084,366
기부금	-	2,200,000
유형자산처분손실	22,834,770	14,824,850
무형자산처분손실	-	30,100,000
기타의대손상각비	-	42,256,736
사채상환손실	-	34
충당부채전입액	27,176,529	232,727,330
잡손실	35,091,033	14,614,788
합 계	95,001,369	902,541,432

29. 비용의 성격별 분류

당기와 전기 중 발생한 비용을 성격별로 분류한 내용은 다음과 같습니다.

(단위: 원)		
구 분	당 기	전 기
종업원급여	2,023,195,176	2,042,162,648
프로그램사용료	4,625,310,934	4,637,494,915
전송망사용료	198,161,918	204,979,170
자가망관리비	2,972,125,432	2,626,468,200
지역채널제작비	909,620,044	745,971,200
유형자산 및 무형자산상각비	2,903,839,072	3,070,104,050
지급수수료	1,026,436,437	1,014,389,860
기타	4,097,392,554	4,365,068,285
합 계(주1)	18,756,081,567	18,706,638,328

(주1) 포괄손익계산서상의 매출원가 및 판매비와관리비를 합한 금액입니다.

30. 법인세비용

(1) 당기와 전기 포괄손익계산서에 인식한 법인세비용은 없습니다.

(2) 당기와 전기의 법인세비용차감전순이익과 법인세비용간의 관계는 다음과 같습니다.

(단위: 원)		
구분	당기	전기
법인세비용차감전순이익	2,539,318,229	787,806,948
법정세율로 계산된 법인세	530,717,510	173,317,529
조정사항(법인세효과) :		
세무상 차감되지 않는 비용(수익)	5,281,346	(2,633,314)
이연법인세 미인식 효과	(628,877,239)	(464,839,211)
이연법인세자산 미인식 세무상 결손금 효과	59,431,689	(40,835,000)
법인세 추납액	-	-
기타	33,446,694	334,989,996
법인세비용	-	-

(3) 당기말과 전기말 현재 이연법인세자산으로 인식되지 않은 차감할 일시적차이, 세무상 결손금 및 미사용세액공제의 내용은 다음과 같습니다.

(단위: 원)		
구분	당기	전기
차감할 일시적 차이	2,542,637,125	3,170,876,395
세무상 결손금	3,911,722,960	3,853,749,531
미사용세액공제	562,160,442	665,172,985
미인식된 이연법인세자산 총액	7,016,520,527	7,689,798,911

31. 주당손익

(1) 기본 주당손익

당기와 전기의 기본주당손익의 계산내용은 다음과 같습니다.

(단위: 원)		
구 분	당 기	전 기
당기순이익	2,539,318,229	787,806,948
가중평균유통보통주식수(주1)	51,358,178	51,345,214
기본주당이익	49	15

(주1) 당기 및 전기 가중평균유통보통주식수의 계산내용은 다음과 같습니다.

1) 당기

구 분	기 간	주식수(주)	가중치(일수)	적 수
전기이월	2023.01.01~2023.12.31	56,025,056	365	20,449,145,440
자기주식	2023.01.01~2023.12.31	(4,666,878)	365	(1,703,410,470)
합 계		51,358,178		18,745,734,970

당기 가중평균유통보통주식수 : 18,745,734,970주 / 365일 = 51,358,178주

2) 전기

구 분	기 간	주식수(주)	가중치(일수)	적 수
전기이월	2022.01.01~2022.12.31	56,005,065	365	20,441,848,725
자기주식	2022.01.01~2022.12.31	(4,666,878)	365	(1,703,410,470)
신주인수권행사	2022.08.23~2022.12.31	926	131	121,306
신주인수권행사	2022.08.24~2022.12.31	104	130	13,520
신주인수권행사	2022.08.25~2022.12.31	2,862	129	369,198
신주인수권행사	2022.08.26~2022.12.31	16,099	128	2,060,672
합 계		51,358,178	-	18,741,002,951

전기 가중평균유통보통주식수 : 18,741,002,951주 / 365일 = 51,345,214주

(2) 희석 주당손익

당기말 및 전기말 현재 보통주식으로 발행 또는 전환될 잠재적 보통주가 없으며 따라서 당기 및 전기의 희석주당손익은 기본주당손익과 동일합니다.

32. 위험관리

(1) 자본위험관리

당사의 자본관리는 건전 자본구조의 유지를 통한 주주이익 극대화를 목적으로 하고 있습니다. 당사의 자본구조는 차입금에서 현금및현금성자산 등을 차감한 순부채와 자본으로 구성되며, 전반적인 자본위험 관리 정책은 전기와 동일합니다.

(단위: 원)		
구 분	당기말	전기말
차입금총계	-	-
차감: 현금및현금성자산	(3,739,683,494)	(3,092,692,947)
순차입금	-	-
자본총계	27,829,089,224	25,289,770,995
총자본차입금비율	0.00%	0.00%

(2) 금융위험관리

당사는 금융상품과 관련하여 환위험, 이자율위험 및 가격위험을 포함한 시장위험, 유동성위험, 신용위험과 같은 다양한 금융위험에 노출되어 있습니다. 당사의 위험관리는 당사의 재무적 성과에 영향을 미치는 잠재적 위험을 식별하여 당사가 허용가능한 수준으로 감소, 제거 및 회피하는 것을 그 목적으로 하고 있습니다. 당사는 전사적인 수준의 위험관리 정책 및 절차를 마련하여 운영하고 있으며, 당사의 재무부문에서 위험관리에 대한 총괄책임을 담당하고 있습니다. 또한, 당사의 내부감사는 위험관리 정책 및 절차의 준수 여부와 위험노출 한도를 지속적으로 검토하고 있습니다. 당사의 전반적인 금융위험 관리 전략은 전기와 동일합니다.

1) 시장위험관리

시장위험이란 시장가격의 변동으로 인하여 금융상품의 공정가치나 미래현금흐름이 변동할 위험을 의미합니다. 시장가격 관리의 목적은 수익은 최적화하는 반면 수용가능한 한계 이내로 시장위험 노출을 관리 및 통제하는 것입니다.

2) 이자율위험관리

이자율위험은 시장이자율의 변동으로 인하여 금융상품의 공정가치가 미래현금흐름이 변동할 위험입니다. 한편, 당기말 현재 당사는 변동이자부 단기차입금이 존재하지 않습니다.

3) 신용위험

신용위험은 계약상대방이 계약상의 의무를 불이행하여 당사에 재무적 손실을 미칠 위험을 의미합니다. 신용위험은 보유하고 있는 수취채권 및 확정계약을 포함한 거래처에 대한 신용위험 뿐 아니라 현금및현금성자산, 장단기금융상품, 매출채권및기타채권과 기타금융자산으로부터 발생하고 있습니다. 은행 및 금융기관의 경우, 신용등급이 우수한 금융기관과 거래하고 있으므로 금융기관으로부터의 신용위험은 제한적이며, 당사는 거래상대방에 대한 개별적인 위험 한도 관리정책은 보유하고 있지 않습니다.

신용위험에 노출된 금융자산은 장부금액이 신용위험에 대한 최대 노출정도를 가장 잘 나타내는 경우에 해당하여 관련 공시에서 제외하고 있습니다.

4) 유동성위험

당사는 유동성위험을 관리하기 위하여 단기 및 중장기 자금관리계획을 수립하고 현금유출예산과 실제 현금유출액을 지속적으로 분석·검토하여 금융부채와 금융자산의 만기구조를 대응시키고 있습니다. 당사의 경영진은 영업활동에서 발생하는 현금흐름과 보유금융자산으로 금융부채의 상환이 가능하다고 판단하고 있습니다.

당기말 및 전기말 현재 금융부채의 잔존계약 만기에 따른 만기분석 내용은 다음과 같습니다.

① 당기말

(단위: 원)							
구 분	장부금액	계약상 현금흐름	1년 이내	1년~2년	2년~3년	3년~5년	5년 초과
매입채무및기타채무	2,636,961,020	2,636,961,020	2,636,961,020	-	-	-	-
리스부채	896,044,304	1,289,783,198	197,582,088	188,560,088	179,492,088	351,016,176	373,132,758
임대보증금	52,366,340	52,366,340	-	52,366,340	-	-	-
합 계	3,585,371,664	3,979,110,558	2,834,543,108	240,926,428	179,492,088	351,016,176	373,132,758

② 전기말

(단위: 원)							
구 분	장부금액	계약상 현금흐름	1년 이내	1년~2년	2년~3년	3년~5년	5년 초과
매입채무및기타채무	2,692,459,825	2,692,459,825	2,692,459,825	-	-	-	-
리스부채	3,911,633,460	5,993,856,286	770,852,088	752,353,088	743,660,088	1,467,400,176	2,259,590,846
임대보증금	52,766,340	53,066,340	-	53,066,340	-	-	-
합 계	6,656,859,625	8,739,382,451	3,463,311,913	805,419,428	743,660,088	1,467,400,176	2,259,590,846

상기 만기분석은 장부금액을 기초로 당사가 현금으로 지급하여야 하는 가장 빠른 만기일에 근거하여 작성되었습니다.

(3) 금융상품의 공정가치

1) 당기말과 전기말 현재 금융자산과 금융부채의 범주별 장부금액은 다음과 같습니다.

① 당기말

(단위: 원)					
구 분	상각후원가측정 금융자산	기타포괄손익 공정가치측정 금융자산	상각후원가측정 금융부채	당기손익 공정가치측정 금융부채	합 계
<금융자산>					
현금및현금성자산	3,739,683,494	-	-	-	3,739,683,494
단기금융상품	10,000,000,000	-	-	-	10,000,000,000
유동성장기금융상품	30,000,000	-	-	-	30,000,000
장기금융상품	1,017,500,000	-	-	-	1,017,500,000
매출채권및기타채권	1,986,530,447	-	-	-	1,986,530,447
기타포괄손익-공정가치측정금융자산	-	15,262,685	-	-	15,262,685
기타금융자산	91,594,673	-	-	-	91,594,673
합 계	16,865,308,614	15,262,685	-	-	16,880,571,299
<금융부채>					
매입채무및기타채무	-	-	2,636,961,020	-	2,636,961,020
리스부채	-	-	896,044,304	-	896,044,304
기타비유동부채	-	-	52,366,340	-	52,366,340
합 계	-	-	3,585,371,664	-	3,585,371,664

② 전기말

(단위: 원)					
구 분	상각후원가측정 금융자산	기타포괄손익 공정가치측정 금융자산	상각후원가측정 금융부채	당기손익 공정가치측정 금융부채	합 계
<금융자산>					
현금및현금성자산	3,092,692,947	-	-	-	3,092,692,947
단기금융상품	9,000,000,000	-	-	-	9,000,000,000
장기금융상품	1,047,500,000	-	-	-	1,047,500,000
매출채권및기타채권	1,918,046,264	-	-	-	1,918,046,264
기타포괄손익-공정가치측정금융자산	-	15,262,685	-	-	15,262,685
기타금융자산	119,027,230	-	-	-	119,027,230
합 계	15,177,266,441	15,262,685	-	-	15,192,529,126
<금융부채>					
매입채무및기타채무	-	-	2,692,459,825	-	2,692,459,825
리스부채	-	-	3,911,633,460	-	3,911,633,460
기타비유동부채	-	-	52,766,340	-	52,766,340
합 계	-	-	6,656,859,625	-	6,656,859,625

2) 당기말과 전기말 현재 금융자산 및 금융부채의 장부금액과 공정가치는 다음과 같습니다.

(단위: 원)				
구 분	당기말		전기말	
	장부금액	공정가치	장부금액	공정가치
<금융자산>				
공정가치로 인식된 금융자산:				
기타포괄손익-공정가치측정금융자산	15,262,685	15,262,685	15,262,685	15,262,685
소 계	15,262,685	15,262,685	15,262,685	15,262,685
상각후원가측정금융자산:				
현금및현금성자산	3,739,683,494	3,739,683,494	3,092,692,947	3,092,692,947
단기금융상품	10,000,000,000	10,000,000,000	9,000,000,000	9,000,000,000
유동성장기금융상품	30,000,000	30,000,000	-	-
장기금융상품	1,017,500,000	1,017,500,000	1,047,500,000	1,047,500,000
매출채권	1,810,938,854	1,810,938,854	1,789,756,368	1,789,756,368
미수금	16,084,585	16,084,585	4,335,286	4,335,286
미수수익	159,507,008	159,507,008	123,954,610	123,954,610
보증금	91,594,673	91,594,673	119,027,230	119,027,230
소 계	16,865,308,614	16,865,308,614	15,177,266,441	15,177,266,441
<금융부채>				
상각후원가측정금융부채:				
매입채무	936,627,834	936,627,834	626,142,217	626,142,217
미지급금	1,366,237,832	1,366,237,832	1,705,114,162	1,705,114,162
미지급비용	334,095,354	334,095,354	361,203,446	361,203,446
리스부채	896,044,304	896,044,304	3,911,633,460	3,911,633,460
임대보증금	52,366,340	52,366,340	52,766,340	52,766,340
소 계	3,585,371,664	3,585,371,664	6,656,859,625	6,656,859,625

3) 당기말과 전기말 현재 공정가치로 측정되는 금융상품의 서열체계에 따른 수준별 공정가치 측정치는 다음과 같습니다.

(단위: 원)				
구 분	수준 1	수준 2	수준 3	합 계
당기말				
기타포괄손익-공정가치측정금융자산	-	-	15,262,685	15,262,685
전기말				
기타포괄손익-공정가치측정금융자산	-	-	15,262,685	15,262,685

자산이나 부채의 공정가치를 측정하는 경우, 당사는 최대한 시장에서 관측가능한 투입변수를 사용하고 있습니다. 공정가치는 다음과 같이 가치평가기법에 사용된 투입변수에 기초하여 공정가치 서열체계 내에서 분류됩니다.

구분	투입변수
수준1	측정일에 동일한 자산이나 부채에 대한 접근 가능한 활성시장의 조정되지 않은 공시가격
수준2	수준 1의 공시가격 이외에 자산이나 부채에 대해 직접적으로 또는 간접적으로 관측가능한 투입변수
수준3	자산이나 부채에 대한 관측가능하지 않은 투입변수

당사의 공정가치는 아래에서 설명하고 있는 방법에 근거하여 결정되었습니다.

구 분	공정가치 산정방법
기타포괄손익-공정가치측정 금융자산	비상장주식 등 비상장주식 등 비상장주식의 공정가치는 미래예상되는 현금흐름을 보고기간종료일 현재로 할인한 금액에 의하여 결정됩니다. 다만, 활성거래시장이 존재하지 않고 공정가치를 결정하기 위해 이용할 수 있는 정보가 불충분한 경우, 입수 가능한 정보의 수준에서 순자산가치법, 원가법 등 최선의 추정치를 사용하여 공정가치를 측정하였습니다.

경영진은 재무제표에 상각후원가로 인식되는 금융자산 및 금융부채의 장부금액은 공정가치와 유사하다고 판단하고 있습니다.

(4) 금융자산과 금융부채의 상계

당기말 및 전기말 현재 상계되는 금융자산과 금융부채 및 향후 실행가능한 상계약정 등은 없습니다.

33. 특수관계자거래

(1) 당기말 및 전기말 현재 당사가 지분을 보유하고 있는 종속회사는 다음과 같습니다.

구분	당기말	전기말	비고
종속회사	(주)씨씨에스고객센터	(주)씨씨에스고객센터	당사 지분율 : 100%

한편 당기와 전기중 손익 및 자산거래가 있는 기타 특수관계자는 없습니다.

(2) 당기와 전기 중 종속회사와의 주요 거래 내용은 다음과 같습니다.

(단위:원)					
구 분		당 기		전 기	
		수익거래 등	용역비 등	수익거래 등	용역비 등
종속회사	(주)씨씨에스고객센터	3,600,000	699,821,415	3,600,000	717,393,312

(3) 당기말과 전기말 현재 종속회사에 대한 채권·채무의 내용은 다음과 같습니다.

(단위 : 원)					
구분				당기말	전기말
종속회사	(주)씨씨에스고객센터	채 무	임대보증금	10,000,000	10,000,000
			미지급금	4,828,321	125,134,743

(4) 당기말 현재 당사가 당사의 채권을 위해 과거 최대주주(유OO 등)의 특수관계자 등으로부터 제공받은 담보의 내용은 다음과 같습니다.

(단위 : 원)						
피담보채권의 내용		담보물건	담보제공자	담보제공금액	담보확보절차	비고
피담보채권	채권금액					
(주)디앤씨씨 미수채권	4,384,654,544	전세보증금 반환채권	유흥무	2,000,000,000	질권 미설정중	(주1)

(주1) 2018년 12월 31일까지 채무를 변제하지 않는 경우, 담보물건 처분 또는 명의이전이 가능하도록 약정되어 있으나 관련 질권은 설정되어 있지 않습니다.
한편 (주)디앤씨씨의 채무변제 미이행으로 당사는 전세보증금 반환채권을 회수하고자 전기 이전에 보증금 반환을 청구하는 소장을 청주지방법원 충주지원에 접수하여 전기 이전에 당사 승소판결이 이루어졌는바, 채권 회수절차를 진행중에 있습니다.

상기 제공받은 담보는 당사가 (주)디앤씨씨에 대한 미수금 4,384,654,544원(전액 손실충당금을 계상)의 회수를 담보하기 위한 것입니다.

당사는 (주)디앤씨씨 미수금에 대하여 전기말 까지 동사로부터 담보 제공받고 있었던 전송망설비를 당기중 담보권 실행하여 자가 취득하였으며, 담보권 실행금액은 1,308백만원 입니다(주석 12, 15, 19 참조).

한편 당사는 (주)디앤씨씨로부터 미수금이 회수되지 않아 전기 이전에 (주)디앤씨씨에게 금전을 청구하는 소를 제기하였으며, 동 청구와 관련하여 청구를 인용하는 원고 승소 판결이 이루어졌습니다.

(5) 당사는 횡령배임혐의로 피고발된 과거 최대주주 등(유OO)에 대한 채권을 보전하고자 다음과 같이 담보를 제공받았습니다.

(단위: 원)						
피담보채권의 내용		담보물건	담보제공자	담보제공금액	담보확보절차	비고
피담보채권	채권금액(주1)					
前대주주 등의 불법행위 채권	-	홍성 추모공원 봉안증서 10,000기	유인무	-	-	(주2)
		아산 추모공원 봉안증서 5,000기	유인무			

(주1) 前대주주 등(유OO 등)의 불법행위에 대하여는 2021년 05월 04일 대법원의 최종 판결이 이루어졌으며, 대법원 최종 판결금액은 1심 및 2심과 동일한 9,467백만원입니다. 당기말 현재 동 판결과 관련한 채권을 장부에 계상하고 있지 않습니다.

동 불법행위와 관련하여 당사는 전기 이전에 전 최대주주(이OO)로부터 당사발행 보통주식을 담보로 제공받았는 바, 전기 이전에 동 주식 담보권을 실행하여 자기주식 1,471,000주를 취득하였고 이로써 불법행위 채권 1,118백만원을 회수 처리 하였습니다(주석 21 참조).

한편 당사는 前대주주 등(유OO 등)의 불법행위 채권 금액을 모두 회수하고자 전기중 서울중앙지방법원에 손해배상 민사소송소장을 접수하였고 당기 중 2심 판결을 통해 당사가 최종 승소 및 민사 손해배상 금액이 결정 된 바, 승소 금액은 8,498백만원 입니다(주석 36 참조).

(주2) 현금흐름할인법(DCF)에 따른 봉안증서 평가 결과 동 봉안증서의 수익가치가 13,258백만원으로 평가되었습니다.

(6) 당기 및 전기 중 당사의 주요경영진(법적 등기이사)에 대한 보상금액의 내용은 다음과 같습니다.

(단위: 천원)		
구 분	당 기	전 기
단기급여	222,977	227,145
퇴직급여(주1)	10,888	21,710
합 계	233,865	248,855

(주1) 동 퇴직급여는 주요 경영진에게 설정된 DC형 퇴직급여 추계액 입니다.

한편, 상기의 주요 경영진에는 당사의 활동의 계획, 운영, 통제에 대한 중요한 권한과 책임을 가진 등기임원(비상임 포함)이 포함되어 있습니다.

34. 현금흐름표

(1) 당사의 현금흐름표는 간접법에 의해 작성되었으며, 당기 및 전기 중 현금의 유입과 유출이 없는 주요한 거래는 다음과 같습니다.

(단위: 원)		
구 분	당 기	전 기
건설중인자산의 방송설비 대체	161,108,000	211,907,473
건설중인자산의 비품 대체	1,774,000	-
건설중인자산의 전송망설비 대체	11,750,000	300,000
건설중인자산의 인터넷장비 대체	66,440,000	218,000,000
건설중인자산의 셋탑박스 대체	108,918,680	-
건설중인자산의 기타무형자산 대체	6,800,000	-
담보권 실행을 통한 전송망설비 취득 및 미수금의 상계	1,308,570,000	-
처분 및 사용종료된 사용권자산의 상계제거	2,037,541,365	5,565,840
계약 종료된 사용권자산 및 상각누계액의 상계제거	-	104,069,146
리스부채의 유동성대체	226,957,916	718,531,489
고계계약원가의 유동성대체	378,288,942	465,602,895
현금성자산(국고보조금)을 전송망설비(국고보조금) 등 으로 대체	57,944,245	214,541
전기말 유형자산 취득관련 미지급금의 지급	637,703,218	700,370,735
당기말 유형자산 취득관련 미지급금	250,095,650	631,703,218
무형자산취득관련 미지급금	4,000,000	6,000,000
리스 기간변경에 따른 사용권자산 인식	-	3,069,608,912
회수불능 매출채권을 매출채권 대손충당금으로 제각	229,006,397	200,927,659
회수불능 단기대여금 및 미수수익 대손충당금으로 제각	-	83,643,590
리스부채와 미수금의 상계	313,677,419	-
기타보증금을 기타포괄손익-공정가치측정금융자산으로 대체	-	15,262,685
선수금의 잡이익 대체	-	42,999,000
장기금융상품의 유동성대체	30,000,000	-

(2) 당기 및 전기 중 재무활동에서 발생한 부채의 변동내용은 다음과 같습니다.

<당기>

(단위: 원)							
구 분	기초	재무활동 현금흐름에서 발생한 변동	신규리스계약 인식	유동성 대체	처분	기타변동 (주1)	당기말
리스부채(유동)	340,648,502	(100,283,479)	9,096,051	226,957,916	(245,947,322)	(128,008,431)	102,463,237
리스부채(비유동)	3,570,984,958	(228,800)	38,071,893	(226,957,916)	(2,588,289,068)	-	793,581,067
임대보증금	52,766,340	(400,000)	-	-	-	-	52,366,340
재무활동으로부터의 총부채	3,964,399,800	(100,912,279)	47,167,944	-	(2,834,236,390)	(128,008,431)	948,410,644

(주1) 기타변동은 일부 전송망 리스료의 현금 비유출(리스부채와 미수채권의 상계합의)로, 재무활동 현금흐름에서 발생한 변동을 조정한 금액입니다(주석 19 참조).

<전기>

(단위: 원)								
구 분	기초	재무활동 현금흐름에서 발생한 변동	신규리스계약 인식	유동성 대체	처분	리스기간변경	기타변동 (주1)	당기말
신주인수권부사채	2,391,762	(2,528,437)	-	-	-	-	136,675	-
리스부채(유동)	666,995,395	(670,667,757)	14,057,356	718,531,489	(6,914,130)	(381,353,851)	-	340,648,502
리스부채(비유동)	867,054,492	(220,000)	33,443,020	(718,531,489)	(6,678,922)	3,395,917,857	-	3,570,984,958
임대보증금	53,186,340	(420,000)	-	-	-	-	-	52,766,340
재무활동으로부터의 총부채	1,589,627,989	(673,836,194)	47,500,376	-	(13,593,052)	3,014,564,006	136,675	3,964,399,800

(주1) 기타 변동은 신주인수권조정 상각에 따른 변동입니다.

35.우발부채 및 약정사항

(1) 당기말 현재 당사가 피고로 계류중인 소송 및 청구의 내용은 다음과 같습니다.

(단위: 원)					
원고	피고	소송명	소송제기금액	소송 진행사항	비고
김OO	당사	명의개서절차 이행의 소	100,000,000원	1심 진행중	(주1)

(주1) 동 소송으로 인해 당사가 충당부채로 인식한 내역은 없습니다.

(2) 당기말 현재 당사가 원고로 계류중인 소송 및 청구의 내용은 다음과 같습니다.

(단위: 원)					
원고	피고	소송명	소송제기금액	소송 진행사항	비고
당사	최OO외 1명	금전청구의 소	5,501,881원	1심 진행중	-

(3) 당사의 전 협력업체인 (주)삼OOO은 과거 당사와의 위탁용역 계약 체결 후 용역 수행과정 중 당사로부터 부당한 계약 체결을 강요 받았다는 주장을 하며 공정거래위원회에 제소하였습니다. 당기중 동 위원회의 조사가 진행되었고 보고기간 말 이후 조사가 종결되는 바, 당사는 조사 종결에 따른 조사보고서를 접수하였습니다. 당사는 조사보고서상 기재된 과징금 추정 예상액을 충당부채로 인식하였습니다(주석 18, 37 참조).

(4) 금융위원회는 과거 최대주주 등(유OO 등)의 불법행위에 따른 회계처리기준 위반으로, 舊 「주식회사의 외부감사에 관한 법률」 및 「자본시장과 금융투자업에 관한 법률」에 따라 당사를 포함한 전 최대주주 등을 검찰에 고발하였습니다. 한편 동 검찰 고발에 대한 수사의 결과로 당사는 전기중 기소유예 처분을 받았습니다.

(5) 당기말 현재 당사가 당사의 채무와 관련하여 타인으로부터 제공받은 담보는 존재하지 않습니다.

(6) 당기말 현재 당사는 당사의 영업과 관련하여 서울보증보험으로부터 349백만원을 한도로 지급 및 이행보증을 제공받고 있으며, 그 이외에 제공받고 있는 지급보증은 존재하지 않습니다.

(7) 당기말 현재 타인의 채무를 위해 당사가 제공한 담보 및 지급보증은 존재하지 않습니다.

(8) 당기말 현재 당사의 장기금융상품 1,047,500,000원은 당사의 채무 등에 대한 담보로 제공되어 있습니다(주석 6 참조).

(단위: 원)				
담보제공처	담보제공물건	담보제공금액	채무금액	담보 제공내용
(주)흥국화재	유동성장기금융상품 (정기예금)	30,000,000	30,000,000	전세보증금 반환채무에 대한 담보로 제공
(주)엘지헬로비전	장기금융상품(정기예금)	1,017,500,000	-	21년 12월 부터 5년간 지급해야 할 수수료에 대한 담보
합 계		1,047,500,000	30,000,000	

(9) 제3채무자 채권가압류 결정 통보

당사는 전기 이전에 과거 당사 하도급 업체인 (주)디앤씨씨의 거래 상대방 (주)삼우티원 외 다수에 대한 채무와 관련하여 제3채무자 채권가압류 결정을 통보 받았습니다.

또한 전기 이전에 당사 프로그램공급업체(PP사)인 (주)씨유직텔레비전의 채권자 (주)라운엔터프라이즈로부터 제3채무자 채권가압류 결정을 통보 받았는바, 내용은 다음과 같습니다.

(단위: 원)					
채권자	주채무자	제3채무자	채무계정	가압류금액	비고
(주)삼우티원	(주)디앤씨씨	당사	미지급금	80,552,970	(주1)
(주)비디엔에프		당사	미지급금	137,096,205	
(주)보성정보통신		당사	미지급금	136,419,665	
(주)팬웨스트인터내셔널		당사	미지급금	126,486,100	
(주)라운엔터프라이즈	(주)씨유직텔레비전	당사	외상매입금	20,000,000	(주2)
합 계				500,554,940	

(주1) 당기말 현재 당사는 주채무자인 (주)디앤씨씨에 대한 채무가 존재하지 않으며, (주)디앤씨씨와의 거래도 중단하였습니다.

(주2) 당기말 현재 당사는 주채무자인 (주)씨유직텔레비전에 대한 채무가 110,000원이 존재하며, 제3채무자 채권가압류에 따라 동사에 대한 채무 지급을 보류중에 있습니다.

(10) 당기말 현재 당사의 채권을 위해 타인으로부터 담보로 제공받은 내역은 주석 33에 기재된 전 최대주주(유OO 등) 특수관계자 등으로부터 제공받은 담보 이외에는 존재하지 않습니다(주석 33 참조).

36. 前 최대주주 및 특수관계인의 횡령배임 혐의로 인한 피고발

당사의 과거 최대주주 유OO 및 특수관계인 3인은 당사 직원들로부터 횡령 및 배임 혐의로 2018년 7월 6일에 서울중앙지방검찰청에 피고발되었습니다. 당사 직원들의 고발 금액은 23,550백만원으로 당사는 이 중 특수관계법인과 반환을 합의한 5,265백만원을 미수금으로 계상하였습니다. 한편 당사는 동 미수 채권에 대하여 전 최대주주 이OO이 당사로 제공한 담보 주식의 담보권을 실행하여 전기 이전에 2,427백만원을 회수 하였습니다(주석 21 참조).

한편 상기 피고발에 따라 전기 이전에 검찰의 기소가 이루어 졌으며 검찰의 기소금액은 18,372백만원 입니다. 이후 본 피고발 사건은 재판부의 1심과 2심, 대법원의 판결이 이루어졌고, 최종 대법원 판결금액은 1심 및 2심과 동일한 9,467백만원 입니다.

당사는 과거 최대주주 유OO 등의 횡령 및 배임혐의 따라 이후의 최대주주(이OO)로부터 제공받은 당사 발행 보통주식의 담보권 실행을 통해 전기 이전에 1,118백만원을 회수하였습니다(주석21 참조).

추가로 당사는 횡령배임 혐의에 따른 불법행위 채권을 확정 및 회수하고자 손해배상 민사소송 소장을 서울중앙지방법원에 접수하였고 당기 중 2심 판결을 통해 당사가 최종 승소 및 민사 손해배상 금액이 결정 된 바, 승소 금액은 8,498백만원 입니다.

37. 보고기간 후 사건

(1) 보고기간 후 당사가 원고로서 제기한 소송사건

보고기간 후 당사가 원고로서 제기한 소송사건의 내역은 다음과 같습니다.

사건번호	원고	피고	소송명	소송제기일자	진행상황
서울지방법원 2024가합32259	당사	(주)컨텐츠하우스210 외 1	단기매매차익 반환	2024년 03월 14일	1심 진행중

(2) 보고기간 후 당사가 피고로서 제기된 소송사건

보고기간 후 당사를 피고로 한 소송사건의 내역은 다음과 같습니다.

사건번호	원고	피고	소송명	소송제기일자	진행상황
청주지방법원 총주지원 2024가합522	김OO 외 3명	당사	신주발행효력정지 및 신주상장금지 가처분	2024년 03월 05일	관할법원의 심리진행중
청주지방법원 총주지원 2024가합523	김OO 외 3명	당사 외 1	이사회결의효력정지 및 대표이사직무집행정지 가처분	2024년 03월 05일	
청주지방법원 총주지원 2024가합525	김OO 외 3명	당사 외 1	직무집행정지 가처분	2024년 03월 06일	

한편 위 소송과 관련하여 당기말 현재 충당부채로 인식한 금액은 없습니다.

(3) 최대주주 및 주요주주의 변경

보고기간 후 (주)그린비티에스가 제3자배정 유상증자 대금을 납입(2024.02.22.)함으로써 당사의 최대주주가 (주)그린비티에스로 변경되었으며, 동일자 당사의 최대주주 및 주요주주 현황은 다음과 같습니다.

주 주 명	소유주식수	지분율	비고
(주)그린비티에스	4,591,836	7.05%	변경 후 최대주주
(주)퀀텀포트	4,535,147	6.96%	변경 후 최대주주의 특수관계인
(주)컨텐츠하우스210	445,670	0.68%	변경 전 최대주주 (주1)
(주)씨씨에스충북방송	4,666,878	7.16%	자사주
기타	50,912,508	78.15%	소액주주 등 기타
합 계	65,152,039	100.00%	

(주1) 변경전 최대주주인 (주)컨텐츠하우스210 소유 주식은 보고기간 말 이후 담보권자에 의해 4,400,000주가 담보권실행(반대매매)됨으로써 당기말 4,845,670주 에서 보고 기간 후 445,670주로 변경되었습니다(주석 1 참조).

보고기간 말 이후 유상증자 대금 납입을 통해 변경된 당사의 최대주주인 (주)그린비티에스는 「방송법」 및 동법 시행령 제15조의2(최다액출자자 등 변경승인)에 따른 과학기술정보통신부의 최대액출자자 변경승인을 본 감사보고서 발행일 현재까지 획득하지 아니한 상황입니다(주석 1 참조).

동 유상증자로 인해 당사 자본총액(자본금과 주식발행초과금)이 80.5억원 증가하였습니다.

한편 상기 [주석 37. 보고기간 후 사건] 중 [(2) 보고기간 후 당사가 피고로서 제기된 소송사건](신주발행 효력정지 및 신주상장금지 가처분)의 발생에 의하여 그 결과에 따라 최대주주 및 주요주주의 변경, 자본총액 증가 등 동 제3자배정 유상증자와 관련된 내용이 변경 될 수 있습니다.

(4) (주)컨텐츠하우스210의 최대액출자자 변경승인 신청 결과 불허 및 시정명령

2024년 1월 30일 과학기술정보통신부는 (주)컨텐츠하우스210의 「방송법」 및 동법 시행령 제15조의2(최다액출자자 등 변경승인)에 따른 최대액출자자 변경 승인 신청을 불허처분 하였던 바, 과학기술정보통신부 장관의 승인없이 인수한 당사발행 보통주식 13,582,287주를 2024년 4월 30일(화)까지 전 최대주주 이OO에게 원상복구하도록 (주)컨텐츠하우스210에 시정명령을 통지하였습니다(주석 1 참조).

(5) 제13회차 사모전환사채 발행 일정 정정

당기중 이사회 결의를 통해 2024년 01월 25일(목)자에 제13회차 사모전환사채 200억원을 발행하기로 결정하였으나, 보고기간 후 이사회 결의를 통해 다음과 같이 동사채의 발행 및 납입일정 등을 정정하였습니다.

구분	이사회 결의일	납입예정일	발행금액
정정 전	2023년 09월 26일	2024년 01월 25일	200억원
정정 후	2024년 01월 25일	2024년 04월 25일	

한편 상기 [주식 37. 보고기간 후 사건] 중 [(2) 보고기간 후 당사가 피고로서 제기된 소송사건]으로 인한 경영권 분쟁으로 「증권의 발행 및 공시등에 관한 규정」 제5-21조(전환사채의 발행제한 및 전환금지기간) 제1항 제3호에 따라 발행 및 납입일정 등의 내용이 변경 될 수 있습니다.

[증권의 발행 및 공시등에 관한 규정]

제5-21조(전환사채의 발행제한 및 전환금지기간)

① 주권상장법인은 다음 각 호의 기간 중에는 「상법」 제513조의2제1항에 따라 주주에게 사채의 인수권을 부여하여 모집하거나 법 제165조의6제1항제3호의 방법으로 사채를 모집하는 방식(이하 이 절에서 "공모 발행방식")이라 한다)외의 방법으로 전환사채를 발행할 수 없다.

1. 「금융회사의 지배구조에 관한 법률」 제33조에 따른 소수주주((이하 "소수주주"라 한다)가 해당 주권상장법인의 임원의 해임을 위하여 주주총회의 소집을 청구하거나 법원에 그 소집의 허가를 청구한 때에는 청구시부터 해당 임원의 해임여부가 결정될 때까지의 기간
2. 소수주주가 법원에 해당 주권상장법인의 임원의 직무집행의 정지를 청구하거나 주주총회결의의 무효·취소 등의 소를 제기하는 등 해당 주권상장법인의 경영과 관련된 분쟁으로 소송이 진행중인 기간
3. 제1호 및 제2호에 준하는 해당 주권상장법인의 경영권분쟁사실이 신고·공시된 후 그 절차가 진행중인 기간

("이하 생략")

(6) 한국거래소의 불성실공시법인 지정

당사는 당기중 (i) 조회공시 번복, (ii) 일부 공시 지연으로 인해 한국거래소로부터 불성실공시법인 지정 예고 및 심사를 받았으며, 한국거래소는 보고기간 후인 2024년 01월 17일(수) 당사를 불성실공시 법인으로 지정하였습니다.

동 지정에 따라 당사는 한국거래소로부터 28백만원의 제재금을 부과받은 바, 당기 포괄손익계산서에 기타비용으로 인식하는 한편 재무상태표상 확정채무(매입채무및 기타채무)로 인식하였습니다(주석 16, 28 참조).

(7) 협력업체와의 거래에 대한 공정거래위원회의 조사

당사 전 협력업체인 (주)삼OOO은 과거 당사와의 위탁용역 계약 체결 후 용역 수행과정 중 당사로부터 부당한 계약 체결을 강요 받았다는 주장을 하며 공정거래위원회에 제소하였습니다. 당기중 동 위원회의 조사가 진행되어 보고기간 말 이후 조사가 종결되는 바, 조사 종결에 따른 조사보고서를 접수하였습니다. 당사는 조사보고서상 기재된 과징금 추정 예상액 27백만원을 충당부채로 인식하였습니다(주석 18, 35 참조).

(8) 당사의 재무제표는 2024년 3월 19일 이사회에서 승인되었으며, 2024년 3월 28일 개최예정인 정기주주총회에서 승인(보고)될 예정입니다.

6. 배당에 관한 사항

가. 배당에 관한 일반적인 사항

회사의 배당정책은 적절한 이익분배를 통한 기업가치 극대화를 목표로 하고 있으며, 주주들의 배당에 대한 기대에 부응할 수 있는 안정된 배당정책을 유지하기 위하여 최선을 다하고 있습니다. 매 사업연도 종료 후 상법상 배당가능이익과 주식의 시장가치 및 동종 업체의 배당규모, 회사 Cashflow 상황 등을 종합적으로 고려하여 향후 적절한 배당을 진행할 계획입니다.

정관상 배당에 관한 사항은 아래와 같습니다.

제57조(이익배당)

- ① 이익의 배당은 금전과 주식으로 할 수 있다.

- ② 이익의 배당을 주식으로 하는 경우 회사가 종류주식을 발행한 때에는 각각 그와 같은 종류의 주식으로 할 수 있다.
- ③ 제1항의 배당은 매결산기말 현재의 주주명부에 기재된 주주 또는 등록된 질권자에게 지급한다.
- ④ 이익배당은 주주총회의 결의로 정한다. 다만 정관 제54조 제4항에 따라 재무제표를 이사회에서 승인하는 경우 이사회 결의로 이익배당을 정한다.

제57조의 2 (중간배당)

- ① 회사는 6월 30일 현재의 주주에게 자본시장과 금융투자업에 관한 법률 제165조의 12에 의한 중간배당을 할 수 있다. 중간배당은 금전으로 한다.
- ② 제1항의 중간배당은 이사회 결의로 하되, 그 결의는 제1항의 기준일 이후 45일 이내에 하여야 한다.
- ③ 중간배당은 직전 결산기의 재무상태표상의 순재산액에서 다음의 각호의 금액을 공제한 액을 한도로 한다.
 - ㄱ) 직전결산기의 자본금의 액
 - ㄴ) 직전결산기까지 적립된 자본준비금과 이익준비금의 합계액
 - ㄷ) 직전결산기의 정기주주총회에서 이익배당하기로 정한 금액
 - ㄹ) 직전결산기까지 정관의 규정 또는 주주총회의 결의에 의하여 특정 목적을 위해 적립한 임의준비금
 - ㅁ) 중간배당에 따른 당해 결산기에 적립하여야 할 이익준비금
- ④ 사업년도 개시일 이후 제1항의 기준일 이전에 신주를 발행한 경우 (준비금의 자본 전입, 주식 배당, 전환 사채 전환청구, 신주인수권부 사채의 신주인수권 행사의 경우를 포함한다)에는 중간배당에 관해서는 당해 신주는 직전사업년도말에 발행된 것으로 본다

제58조(배당금지급 청구권 소멸 시효)

- ① 배당금의 지급청구권은 5년간 이를 행사하지 아니하면 소멸시효가 완성한다.
- ② 제1항의 시효의 완성으로 인한 배당금은 회사에 귀속한다.

나. 최근 3사업연도 배당에 관한 사항

보고서 작성기준일 현재 및 최근 3사업연도 중 현금 및 주식을 배당한 내역이 없습니다.

■ 주요배당지표

구 분	주식의 종류	당기	전기	전전기
		제27기 (2023년)	제26기 (2022년)	제25기 (2021년)
주당액면가액(원)		500	500	500
(연결)당기순이익(백만원)		2,534	734	1,188
(별도)당기순이익(백만원)		2,539	788	1,416
(연결)주당순이익(원)		49	16	25
현금배당금총액(백만원)		-	-	-
주식배당금총액(백만원)		-	-	-
(연결)현금배당성향(%)		-	-	-
현금배당수익률(%)	-	-	-	-
	-	-	-	-
주식배당수익률(%)	-	-	-	-
	-	-	-	-
주당 현금배당금(원)	-	-	-	-
	-	-	-	-
주당 주식배당(주)	-	-	-	-
	-	-	-	-

다. 과거 배당이력

보고서 작성기준일 현재 최근 3사업년도 및 최근 5사업년도 중 현금 및 주식을 배당한 내역이 없습니다.

7. 증권의 발행을 통한 자금조달에 관한 사항

7-1. 증권의 발행을 통한 자금조달 실적

[지분증권의 발행 등과 관련된 사항]

가. 지분증권의 발행 및 감소현황

(1) 증자(감자)현황(보고서 작성기준일 최근 5년간)

(기준일 : 2023년 12월 31일)

(단위 : 원, 주)

주식발행 (감소)일자	발행(감소) 형태	발행(감소)한 주식의 내용				
		종류	수량	주당 액면가액	주당발행 (감소)가액	비고
2019년 11월 22일	신주인수권행사	보통주	6,388,000	500	500	-
2020년 06월 10일	무상감자	보통주	45,976,168	500	500	-
2020년 12월 18일	유상증자(제3자배정)	보통주	10,000,000	500	500	-
2021년 04월 13일	신주인수권행사	보통주	28,898	500	1,000	-
2022년 08월 23일	신주인수권행사	보통주	926	500	524	-
2022년 08월 24일	신주인수권행사	보통주	104	500	524	-
2022년 08월 25일	신주인수권행사	보통주	2,862	500	524	-
2022년 08월 26일	신주인수권행사	보통주	16,099	500	524	-

(2) 미상환 전환사채 발행현황

- 해당사항 없습니다.

(3) 미상환 신주인수권부사채 등 발행현황

- 해당사항 없습니다.

(4) 미상환 전환형 조건부자본증권 등 발행현황

- 해당사항 없습니다.

[채무증권의 발행 등과 관련된 사항]

<채무증권 발행실적>

(기준일: 2023년 12월 31일)

(단위: 원, %)

발행회사	증권종류	발행방법	발행일자	권면(전자 등록)총액	이자율	평가등급 (평가기관)	만기일	상환 여부	주관회사
-	-	-	-	-	-	-	-	-	-
합 계	-	-	-	-	-	-	-	-	-

- 해당사항 없습니다.

<기업어음증권 미상환 잔액>

(기준일 : 2023년 12월 31일)

(단위 : 원)

잔여만기		10일 이하	10일초과 30일이하	30일초과 90일이하	90일초과 180일이하	180일초과 1년이하	1년초과 2년이하	2년초과 3년이하	3년 초과	합 계
미상환 잔액	공모	-	-	-	-	-	-	-	-	-
	사모	-	-	-	-	-	-	-	-	-
	합계	-	-	-	-	-	-	-	-	-

- 해당사항 없습니다.

<단기사채 미상환 잔액>

(기준일 : 2023년 12월 31일)

(단위 : 원)

잔여만기		10일 이하	10일초과 30일이하	30일초과 90일이하	90일초과 180일이하	180일초과 1년이하	합 계	발행 한도	잔여 한도
미상환 잔액	공모	-	-	-	-	-	-	-	-
	사모	-	-	-	-	-	-	-	-
	합계	-	-	-	-	-	-	-	-

- 해당사항 없습니다.

<회사채 미상환 잔액>

(기준일 : 2023년 12월 31일)

(단위 : 원)

잔여만기		1년 이하	1년초과 2년이하	2년초과 3년이하	3년초과 4년이하	4년초과 5년이하	5년초과 10년이하	10년초과	합 계
미상환 잔액	공모	-	-	-	-	-	-	-	-
	사모	-	-	-	-	-	-	-	-
	합계	-	-	-	-	-	-	-	-

- 해당사항 없습니다.

<신종자본증권 미상환 잔액>

(기준일 : 2023년 12월 31일)

(단위 : 원)

잔여만기		1년 이하	1년초과 5년이하	5년초과 10년이하	10년초과 15년이하	15년초과 20년이하	20년초과 30년이하	30년초과	합 계
미상환 잔액	공모	-	-	-	-	-	-	-	-
	사모	-	-	-	-	-	-	-	-
	합계	-	-	-	-	-	-	-	-

- 해당사항 없습니다.

<조건부자본증권 미상환 잔액>

(기준일 : 2023년 12월 31일)

(단위 : 원)

잔여만기		1년 이하	1년초과 2년이하	2년초과 3년이하	3년초과 4년이하	4년초과 5년이하	5년초과 10년이하	10년초과 20년이하	20년초과 30년이하	30년초과	합 계
미상환 잔액	공모	-	-	-	-	-	-	-	-	-	-
	사모	-	-	-	-	-	-	-	-	-	-
	합계	-	-	-	-	-	-	-	-	-	-

- 해당사항 없습니다.

(5) 사채관리계약 주요내용 및 충족여부

- 해당사항 없습니다.

7-2. 증권의 발행을 통해 조달된 자금의 사용실적

(1) 공모자금의 사용내역

- 해당사항 없습니다.

(2) 사모자금의 사용내역

(기준일 : 2023년 12월 31일)

(단위 : 백만원)

구 분	회차	납입일	주요사항보고서의 자금사용 계획		실제 자금사용 내역		차이발생 사유 등
			사용용도	조달금액	내용	금액	
유상증자 (제3자배정)	15	2020년 12월 17일	운영자금	5,000	-	-	자금 미집행

(3) 미사용자금의 운용내역

(기준일 : 2023년 12월 31일)

(단위 : 백만원)

종류	운용상품명	운용금액	계약기간	실투자기간
예·적금	정기예금 외	5,000	2021년 04월	33개월
계		5,000	-	

8. 기타 재무에 관한 사항

가. 재무제표 재작성 등 유의사항

(1) 재무제표의 재작성

- 공시대상기간중 해당사항 없음

(2) 합병, 분할, 자산양수도, 영업양수도에 관한 사항

- 해당사항 없음

(3) 자산유동화와 관련한 자산매각의 회계처리

- 해당사항 없음

(4) 우발채무 등에 관한 사항

- 우발부채 등에 관한 사항과 관련해서는 연결재무제표 주석의 35. 우발채무 및 약정 사항, XI. 그 밖에 투자자 보호를 위하여 필요한 사항의 2. 우발부채 등에 관한 사항을 참조하시기 바랍니다.

(5) 기타 재무제표 이용에 유의하여야 할 사항

- 재무제표 작성기준에 대한 자세한 사항은 [III. 재무에 관한 사항] 중 [3. 연결재무제표 주석] 및 [5. 재무제표 주석]을 참조하시기 바랍니다.

나. 대손충당금 설정 현황

(1) 계정과목별 대손충당금 설정 내용

(단위 : 원)

구분	계정과목	채권금액	대손충당금	대손충당금 설정률
제27기 말 (2023년 말)	매출채권	2,446,336,648	(635,397,794)	25.97%
	미수금	4,429,577,599	(4,413,493,014)	99.64%
	미수수익	159,507,008	-	0.00%
	합계	8,439,275,444	(6,521,229,180)	77.27%
제26기 말 (2022년 말)	매출채권	2,643,956,522	(854,200,154)	32.31%
	미수금	5,671,364,312	(5,667,029,026)	99.92%
	미수수익	123,954,610	-	0.00%
	합계	8,439,275,444	(6,521,229,180)	77.27%
	매출채권	2,759,172,511	(837,775,246)	30.36%

구분	계정과목	채권금액	대손충당금	대손충당금 설정률
제25기 말 (2021년 말)	미수금	5,667,930,934	(5,624,772,290)	99.24%
	단기대여금	75,828,102	(75,828,102)	100.00%
	미수수익	30,280,990	(7,815,488)	25.81%
	합계	8,533,212,537	(6,546,191,126)	76.71%

주) 상기 내용은 연결재무제표 기준입니다.

(2) 대손충당금 변동 현황

구분	당기말 (2023년 말)	전기말 (2022년 말)	전기말 (2021년 말)
1. 기초 대손충당금 잔액 합계	6,521,229,180	6,546,191,126	7,658,927,757
2. 순대손처리액	229,006,397	284,571,249	224,438,494
① 대손처리액(상각채권액)	229,006,397	284,571,249	224,231,658
② 상각채권회수액	-	-	206,836
③ 연결실체의 변동	-	-	-
④ 기타증감액	-	-	-
3. 대손충당금계상(환입)액	(1,243,331,975)	259,609,303	(888,298,137)
4. 기말 대손충당금 잔액 합계	5,048,890,808	6,521,229,180	6,546,191,126

주) 상기 내용은 연결재무제표 기준입니다.

(3) 대손충당금 설정방침

매출채권및기타채권에 대한 평균 신용공여기간은 60일이며, 매출채권에 대해서 이자는 부과되지 아니합니다. 또한, 상각후원가측정금융자산으로 분류되며 상각후원가로 측정됩니다.

회사는 매출채권에 대해 항상 전체기간 기대신용손실에 해당하는 금액으로 손실충당금을 측정합니다. 회사의 고객은 다수의 SO가입자 등이므로, 특정 거래처에 대한 신용위험의 집중도는 낮습니다. 따라서, 개별 고객의 신용위험을 고려하는 것이 현실적으로 불가능하므로 연체전이율(Roll-rate) 분석을 통해 향후 예상되는 손실추정액을 손실충당금으로 설정하고 있습니다. 단, 대여금, 미수금 등 기타채권에 대해서는 거래상대방의 신용위험에 근거하여 결정된 미회수 추정금액을 손실충당금으로 설정하고 있습니다.

(4) 경과기간별 매출채권 잔액 현황

① 당기말

(단위: 원)						
구 분	총장부금액	연체되지 않은 채권	연체되었으나 손상되지 않은 채권			손상된채권
			91~180일	180~360일	360일 초과	
매출채권	1,351,215,191	704,047,622	36,071,996	59,881,288	364,464,299	186,749,986
계약자산	1,095,121,457	1,095,121,457	-	-	-	-
미수금	4,429,577,599	11,980,699	-	-	4,103,886	4,413,493,014
미수수익	159,507,008	159,507,008	-	-	-	-
합 계	7,035,421,255	1,970,656,786	36,071,996	59,881,288	368,568,185	4,600,243,000

② 전기말

(단위: 원)						
구 분	총장부금액	연체되지 않은 채권	연체되었으나 손상되지 않은 채권			손상된채권
			91~180일	180~360일	360일 초과	
매출채권	1,511,653,072	655,730,760	64,593,070	97,250,647	471,328,609	222,749,986
계약자산	1,132,303,450	1,132,303,450	-	-	-	-
미수금	5,671,364,312	231,400	-	4,103,886	-	5,667,029,026
미수수익	123,954,610	123,954,610	-	-	-	-
합 계	8,439,275,444	1,912,220,220	64,593,070	101,354,533	471,328,609	5,889,779,012

다. 재고자산 현황 등

- 해당사항 없습니다.

라. 공정가치 평가 내역

(※ 하기 내용은 연결재무제표 기준입니다.)

(1) 당기말과 전기말 현재 금융자산과 금융부채의 범주별 장부금액은 다음과 같습니다.

1) 당기말

(단위: 원)					
구 분	상각후원가측정 금융자산	기타포괄손익 공정가치측정 금융자산	상각후원가측정 금융부채	당기손익 공정가치측정 금융부채	합 계
<금융자산>					
현금및현금성자산	3,740,409,684	-	-	-	3,740,409,684
단기금융상품	10,000,000,000	-	-	-	10,000,000,000
유동성장기금융상품	30,000,000	-	-	-	30,000,000

(단위: 원)					
구 분	상각후원가측정 금융자산	기타포괄손익 공정가치측정 금융자산	상각후원가측정 금융부채	당기손익 공정가치측정 금융부채	합 계
장기금융상품	1,017,500,000	-	-	-	1,017,500,000
매출채권및기타채권	1,986,530,447	-	-	-	1,986,530,447
기타포괄손익-공정가치측정금융자산	-	15,262,685	-	-	15,262,685
기타금융자산	91,594,673	-	-	-	91,594,673
합 계	16,866,034,804	15,262,685	-	-	16,881,297,489
<금융부채>					
매입채무및기타채무	-	-	2,690,146,139	-	2,690,146,139
리스부채	-	-	896,044,304	-	896,044,304
기타비유동부채	-	-	42,366,340	-	42,366,340
합 계	-	-	3,628,556,783	-	3,628,556,783

2) 전기말

(단위: 원)					
구 분	상각후원가측정 금융자산	기타포괄손익 공정가치측정 금융자산	상각후원가측정 금융부채	당기손익 공정가치측정 금융부채	합 계
<금융자산>					
현금및현금성자산	3,093,406,097	-	-	-	3,093,406,097
단기금융상품	9,000,000,000	-	-	-	9,000,000,000
장기금융상품	1,047,500,000	-	-	-	1,047,500,000
매출채권및기타채권	1,918,046,264	-	-	-	1,918,046,264
기타포괄손익-공정가치측정금융자산	-	15,262,685	-	-	15,262,685
기타금융자산	119,027,230	-	-	-	119,027,230
합 계	15,177,979,591	15,262,685	-	-	15,193,242,276
<금융부채>					
매입채무및기타채무	-	-	2,647,402,892	-	2,647,402,892
리스부채	-	-	3,911,633,460	-	3,911,633,460
기타비유동부채	-	-	42,766,340	-	42,766,340
합 계	-	-	6,601,802,692	-	6,601,802,692

(2) 당기말과 전기말 현재 금융자산 및 금융부채의 장부금액과 공정가치는 다음과 같습니다.

(단위: 원)				
구 분	당기말		전기말	
	장부금액	공정가치	장부금액	공정가치
<금융자산>				
공정가치로 인식된 금융자산:				
기타포괄손익-공정가치측정금융자산	15,262,685	15,262,685	15,262,685	15,262,685
소 계	15,262,685	15,262,685	15,262,685	15,262,685
상각후원가측정금융자산:				
현금및현금성자산	3,740,409,684	3,740,409,684	3,093,406,097	3,093,406,097
단기금융상품	10,000,000,000	10,000,000,000	9,000,000,000	9,000,000,000
유동성장기금융상품	30,000,000	30,000,000	-	-
장기금융상품	1,017,500,000	1,017,500,000	1,047,500,000	1,047,500,000
매출채권	1,810,938,854	1,810,938,854	1,789,756,368	1,789,756,368
미수금	16,084,585	16,084,585	4,335,286	4,335,286
미수수익	159,507,008	159,507,008	123,954,610	123,954,610
보증금	91,594,673	91,594,673	119,027,230	119,027,230
소 계	16,866,034,804	16,866,034,804	15,177,979,591	15,177,979,591
<금융부채>				
상각후원가측정금융부채:				
매입채무	936,627,834	936,627,834	626,142,217	626,142,217
미지급금	1,387,532,381	1,387,532,381	1,615,758,759	1,615,758,759
미지급비용	365,985,924	365,985,924	405,501,916	405,501,916
리스부채	896,044,304	896,044,304	3,911,633,460	3,911,633,460
임대보증금	42,366,340	42,366,340	42,766,340	42,766,340
소 계	3,628,556,783	3,628,556,783	6,601,802,692	6,601,802,692

(3) 당기말과 전기말 현재 공정가치로 측정되는 금융상품의 서열체계에 따른 수준별 공정가치 측정치는 다음과 같습니다.

(단위: 원)				
구 분	수준 1	수준 2	수준 3	합 계
당기말				
기타포괄손익-공정가치측정금융자산	-	-	15,262,685	15,262,685
전기말				
기타포괄손익-공정가치측정금융자산	-	-	15,262,685	15,262,685

자산이나 부채의 공정가치를 측정하는 경우, 연결실체는 최대한 시장에서 관측가능한 투입변수를 사용하고 있습니다. 공정가치는 다음과 같이 가치평가기법에 사용된 투입변수에 기초하여 공정가치 서열체계 내에서 분류됩니다.

구분	투입변수
수준1	측정일에 동일한 자산이나 부채에 대한 접근 가능한 활성시장의 조정되지 않은 공시가격
수준2	수준 1의 공시가격 이외에 자산이나 부채에 대해 직접적으로 또는 간접적으로 관측가능한 투입변수
수준3	자산이나 부채에 대한 관측가능하지 않은 투입변수

연결실체의 공정가치는 아래에서 설명하고 있는 방법에 근거하여 결정되었습니다.

구 분	공정가치 산정방법
기타포괄손익-공정가치측정 금융자산	비상장주식 등 비상장주식의 공정가치는 미래예상되는 현금흐름을 보고기간종료일 현재로 할인한 금액에 의하여 결정됩니다. 다만, 활성거래시장이 존재하지 않고 공정가치를 결정하기 위해 이용할 수 있는 정보가 불충분한 경우, 입수 가능한 정보의 수준에서 순자산가치법, 원가법 등 최선의 추정치를 사용하여 공정가치를 측정하였습니다.

경영진은 재무제표에 상각후원가로 인식되는 금융자산 및 금융부채의 장부금액은 공정가치와 유사하다고 판단하고 있습니다.

마. 기업인수목적회사의 재무규제 및 비용 등

- 해당사항 없습니다.

바. 진행률적용 수주계약 현황

- 해당사항 없습니다.

IV. 이사의 경영진단 및 분석의견

1. 예측정보에 대한 주의사항

지배회사는 보고서에서 미래에 발생할 것으로 예상·예측한 활동, 사건 또는 현상은, 당해 공시서류 작성시점의 사건 및 재무성과에 대하여 회사의 견해를 반영한 것입니다. 동 예측정보는 미래 사업환경과 관련된 다양한 가정에 기초하고 있으며, 동 가정들은 결과적으로 부정확한 것으로 판명될 수도 있습니다. 또한, 이러한 가정들에는 예측정보에서 기재한 예상치와 실제 결과 간에 중요한 차이를 초래할 수 있는 위험, 불확실성 및 기타 요인을포함하고 있습니다. 이러한 중요한 차이를 초래할 수 있는 요인에는 회사 내부경영과 관련된 요인과 외부환경에 관한 요인이 포함되어 있으며, 이에 한하지 않습니다.

지배회사는 동 예측정보 작성시점 이후에 발생하는 위험 또는 불확실성을 반영하기 위하여 예측정보에 기재한 사항을 수정하는 정정보고서를 공시할 의무는 없습니다. 결론적으로, 동 보고서상에, 회사가 예상한 결과 또는 사항이 실현되거나 회사가당초에 예상한 영향이 발생한다는 확신을 제공할 수 없습니다. 동 보고서에 기재된 예측정보는 동 보고서 작성시점을 기준으로 작성한 것이며, 회사가 이러한 위험요인이나 예측정보를 수정할 예정이 없음을 유의하시기 바랍니다.

2. 개요

회사의 경영에 대한 전반적인 사항을 파악하기 위하여 회계장부를 비롯한 관련서류를 열람하고 재무제표 및 부속명세서에 대하여 검토하였습니다. 경영활동에 중대한 영향을 미칠수 있는 사항에 대하여는 적절한 방법으로 회사 경영에 대한 내용을 진단 하였습니다.

2023년 12월 31일자로 종료하는 회사의 제 27기의 재무상태 및 사업실적을 면밀히 분석하였는바,

재무적인 측면에서는 부채비율 14.6%, 유동비율은 564.5%로 제 26기 재무상태에 이어 여전히 안정적이고 건실한 재무구조를 유지하고 있습니다.

사업 실적 측면에서는 종합유선방송 가입자의 지속 순감으로 인한 수신료 매출 감소 및 TV홈쇼핑 수수료 인하 등으로 인하여 기존 사업 매출이 3.8억 감소하였으나, 티커머스(데이터 홈쇼핑) 채널의 신규 런칭과 사업다각화의 일환으로 추진하고 있는 여행사업, 콘텐츠유통 등 신사업 매출이 약 1.4억 증가하면서 전기 대비한 전체 매출규모가 약 1.4억 감소하였습니다.

기존사업 매출의 감소 및 신사업 원가의 증가 등으로 영업이익은 2022년 대비 약 2억 감소한 약 4.6억을 달성하면서 2년연속 흑자기조를 유지하고 있으며, 당기순이익은 일시적 영업외 수익 증가로 약 25억을 기록하였습니다.

2024년에는 종합유선방송사업의 근간이 되는 가입자 규모를 확대하고, 가입자를 기반으로 한 기존 사업 매출 유지와 가입자와의 연계 등을 통한 신사업을 지속 발굴, 추진하여 사업의 영속성 및 기업가치를 극대화 할 계획입니다.

3. 재무상태 및 영업실적(연결기준)

당사는 2011년 1월 1일 이후에 개시하는 연차 보고기간부터 한국채택국제회계기준을 도입하기로 결정하였습니다.

(1) 회사의 지난 2개 사업연도의 재무상태는 다음과 같습니다(연결기준).

(단위 : 원)

구 분	제 27(당)기 말	제 26(전)기 말	증감액	증감률
	(2023년 말)	(2022년 말)		
유동자산	16,546,180,830	14,739,974,776	1,806,206,054	10.9%
비유동자산	15,006,307,815	17,352,351,474	(2,346,043,659)	-15.6%
자산총계	31,552,488,645	32,092,326,250	(539,837,605)	-1.7%
유동부채	2,931,128,608	3,136,255,049	(205,126,441)	-7.0%
비유동부채	1,081,889,947	4,041,802,650	(2,959,912,703)	-273.6%
부채총계	4,013,018,555	7,178,057,699	(3,165,039,144)	-78.9%
자본금	28,012,528,000	28,012,528,000	-	0.0%
기타불입자본	1,128,337,280	1,128,337,280	-	0.0%
기타자본구성요소	(20,000,000)	(20,000,000)	-	0.0%
이익잉여금(결손금)	(1,581,395,190)	(4,206,596,729)	2,625,201,539	-166.0%
자본총계	27,539,470,090	24,914,268,551	2,625,201,539	9.5%
부채와 자본 총계	31,552,488,645	32,092,326,250	(539,837,605)	-1.7%

주1) 제27(당)기 말 재무상태표는 한국채택국제회계기준(K-IFRS)에 따라 작성되었

으며, 외부감사인의 감사를 받은 재무제표입니다. 다만, 정기주주총회의 승인 전 재무제표임에 따라, 주주총회에서 수정이 발생할 경우 정정보고서를 통해 그 내용 및 사유 등을 공시할 예정입니다.

- 주요 재무비율은 다음과 같습니다.

구 분	제 27(당)기 말	제 26(전)기 말	증감	산식
	(2023년)	(2022년)		
유동비율	564.50%	469.99%	94.51%	(유동자산÷유동부채)×100
부채비율	14.57%	28.81%	-14.24%	(부채총계÷자기자본)×100
자본잠식률	1.69%	11.06%	-9.37%	(자본금-자기자본)/자본금

당기말 유동비율은 당기중 영업잉여현금 및 예금이자수익 등에따른 보유 현금의 증가로 유동비율이 94.5% 증가 하였으며, 리스부채의 재측정으로 인해 부채비율은 -14.3% 감소하였습니다. 한편 당기 순이익 약 25억의 실현으로 자본잠식은 대폭 개선되었습니다. 회사는 재무건전성 확보 및 유지를 위해 지속 노력하고 있습니다.

(2) 회사의 지난 2개 사업연도의 영업실적은 다음과 같습니다(연결기준).

(단위 : 원)

구 분	제 27(당)기	제 26(전)기	증감액	증감률
	(2023년)	(2022년)		
매출액	19,211,399,837	19,355,942,259	(144,542,422)	-0.8%
매출원가	(14,787,214,733)	(14,543,985,036)	(243,229,697)	1.7%
매출총이익	4,424,185,014	4,811,957,223	(387,772,119)	-8.1%
판매비와관리비	(3,970,457,744)	(4,163,118,134)	192,660,390	-4.6%
영업이익(손실)	453,727,360	648,839,089	(195,111,729)	-30.1%
금융수익	574,018,779	286,525,997	287,492,782	100.3%
금융비용	(290,645,597)	(106,792,459)	(183,853,138)	172.2%
기타수익	1,892,049,313	288,774,839	1,603,274,474	555.2%
기타비용	(95,001,369)	(902,542,202)	807,540,833	-89.47%
법인세비용차감전순이익(손실)	2,534,148,486	214,805,264	2,319,343,222	1,079.7%
계속사업이익(손실)	2,534,148,486	214,805,264	2,319,343,222	1,079.7%
중단사업이익(손실)	-	519,612,237	(519,612,237)	-100.0%
당기순이익(손실)	2,534,148,486	734,417,501	1,799,730,985	245.1%
기타포괄이익(손실)	91,053,053	(84,243,300)	175,296,535	-208.1%
총포괄이익(손실)	2,625,201,539	650,174,201	1,975,027,338	303.8%

주1) 제27(당)기 손익계산서는 한국채택국제회계기준(K-IFRS)에 따라 작성되었으며, 외부감사인의 감사를 받은 재무제표입니다. 다만, 정기주주총회의 승인 전 재무제

표임에 따라, 주주총회에서 수정이 발생할 경우 정정보고서를 통해 그 내용 및 사유 등을 공시할 예정입니다.

(2) 환율변동이 회사에 미치는 영향

회사가 보유하고있는 외화성자산 또는 외화성부채는 없습니다. 또한 연결실체의영업에 따른 매출은 전부 국내에서 이루어지고 있습니다. 따라서 환율변동이 회사에 미치는 영향은 없습니다.

(3) 자산의 손상

당기중 전체 자산에 대한 현금창출단위(CGU) 손상 검사를 수행한 바, 당기중 손상차손으로 인식한 금액은 없습니다.

한편 연결실체는 2009년부터 6개 지역 협업사업자의 가입자를 인수한 바 있으며, 전기중 인수된 각 지역별 매출액을 기준으로 전체 CGU를 안분한 후 각 지역에 대한 손상검사를 수행하였습니다.

손상검사 방법으로 연결실체는 각 지역별로 (1) 매매사례가액 등을 고려한 순공정가치와 (2) 경영진에 의해 승인된 재무예산을 근거로 현금창출단위로부터 발생할 것으로 기대되는 미래현금의 현재가치(사용가치)에 기초하여 회수가능액을 산정하였습니다.

그에 대한 결과로 전기중 전송망설비 및 내용연수가 비한정인 무형자산에 대하여 각각 31백만원, 516백만원의 손상을 인식하였습니다.

(4) 중단사업

전기 이전까지 종속기업인 (주)채널숨의 지분이 전기중 전량 매각됨에 따라 매각되기 전까지의 영업성과는 중단영업으로 재분류하였으며, 그 내역은 다음과 같습니다.

(단위 : 원)	
구분	전기
매출액	223,559,583
영업이익 (손실)	(157,018,664)
법인세차감전순이익 (손실)	(149,904,497)
법인세비용	-
세후순이익 (손실)	(149,904,497)
처분손익	669,516,734
법인세비용	-
세후처분손익	669,516,734
중단영업순이익 (손실)	519,612,237
지배지분 귀속분	604,892,905
비지배지분 귀속분	(85,280,668)

전기 중 매각된 종속기업 (주)채널숨에 대한 지배력의 상실로 인한 현금흐름은 다음과 같습니다.

(단위 : 원)		
구분	금액	비 고
총 이전대가	784,113,750	처분금액
종속회사의 현금	(175,549,363)	
지배력상실로 인한 현금흐름	608,564,387	

한편 당기중 중단사업과 관련하여 발생한 내용은 없습니다.

4. 유동성 및 자금조달과 지출

(1) 유동성 현황(연결 기준)

당기말 회사의 유동성 현황은 다음과 같습니다.

(단위 : 원)

구분	제 27(당)기 말	제 26(전)기 말	증감액	증감률
현금 및 현금성자산	4,081,239,684	3,347,234,097	734,005,587	21.9%

구분	제 27(당)기 말	제 26(전)기 말	증감액	증감률
단기금융상품	10,000,000,000	9,000,000,000	1,000,000,000	11.1%
합 계	14,081,239,684	12,347,234,097	1,734,005,587	14.0%

당기말 유동성으로 분류된 현금성 자산과 단기금융상품은 약 140.8억원으로 전기 말 대비 14.0% 증가하였습니다. 한편 회사는 미래 상환해야 할 외부조달자금이 전혀 없고 풍부한 유동성 자산(현금, 단기금융상품 등)을 보유하고 있습니다.

(2) 현금흐름(연결 기준)

당기말 현재 연결실체의 현금흐름은 다음과 같습니다.

(단위 : 원)

구분	제 27(당)기	제 26(전)기	증감
	(2023년)	(2022년)	
기초 현금및현금성자산	3,347,234,097	4,299,963,837	(952,729,740)
영업활동으로 인한 현금흐름	4,229,033,783	4,567,656,857	(338,623,074)
투자활동으로 인한 현금흐름	(3,394,115,917)	(4,856,189,807)	1,462,073,890
재무활동으로 인한 현금흐름	(100,912,279)	(664,196,790)	563,284,511
현금및 현금성자산의 순증감	734,005,587	(952,729,740)	1,686,735,327
기말 현금및현금성자산	4,081,239,684	3,347,234,097	734,005,587

연결실체의 현금흐름은 간접법에 따라 작성되었으며, 현금흐름표에 대한 자세한 내용은 [III.재무에 관한 사항] 중 [2. 연결재무제표]를 참조해 주시기 바랍니다.

(3) 자금조달

연결실체의 당기말 현재 장단기차입금 또는 사채와 같은 외부 조달 자금은 없습니다.

5. 부외거래

동 공시서류의 첨부서류인 [연결감사보고서]의 "주석 34. 우발부채 및 약정사항"과 "주석 37. 보고기간후 사건" 등을 참조하여 주시기 바랍니다.

6. 그 밖에 투자의사결정에 필요한 사항

(1) 중요한 회계정책 및 추정에 관한 사항

동 공시서류의 첨부서류인 [연결감사보고서]의 "주석 2. 연결재무제표 작성기준", "3.

유의적인 회계정책", "4. 중요한 판단과 추정불확실성의 주요 원천"을 참조하여 주시기 바랍니다.

(2) 환경 및 종업원 등에 관한 사항

- 환경 관련 법률등에 따른 이슈는 없습니다.
- 종업원과 관련된 이슈는 없습니다.

(3) 법규상의 규제에 관한 사항

- 해당사항 없습니다.

(4) 파생상품 및 위험관리정책에 관한 사항

당사는 자본위험 및 금융위험에 대한 관리정책을 보유하고 있으며, 이에 대한 자세한 사항은 [Ⅲ. 재무에 관한 사항] 중 [3. 연결재무제표 주석] "2. 연결재무제표 작성기준", "3. 유의적인 회계정책" 및 "31. 위험관리"를 참조하시기 바랍니다.

V. 회계감사인의 감사의견 등

1. 외부감사에 관한 사항

가. 회계감사인의 명칭 및 감사의견

사업연도	감사인	감사의견	강조사항 등	핵심감사사항
제27기(당기)	동아송강회계법인	감사의견 : 적정 반기검토의견 : 예외사항 없음	주1) 참조 -	- 수익인식의 적정성
제26기(전기)	동아송강회계법인	감사의견 : 적정 반기검토의견 : 예외사항 없음	-	- 수익인식의 적정성
제25기(전전기)	대주회계법인	감사의견 : 적정 반기검토의견 : 예외사항 없음	- 주2) 참조	- 손상징후가 발생한 현금창출단위에 대한 손상검토 - 유형자산

주1) 제27기(당기) 외부감사인의 감사보고서상 특기사항

강조사항

감사의견에 영향을 미치지 않는 사항으로서 이용자는 연결재무제표에 대한 주석 37에 주의를 기울여야 할 필요가 있습니다.

동 주석에서 기술하고 있는 바와 같이 보고기간 후 연결회사를 피고로 한 소송사건의 발생에 의하여 그 결과에 따라 최대주주와 주요주주의 변경, 자본총액 증가 등 2024년 2월 22일 실시한 제3자배정 유상증자 및 2024년 4월 25일 실시 예정인 제13회차 사모전환사채 발행 및 납입일정 등의 내용이 변경될 수 있습니다.

한편, 과학기술정보통신부는 2024년 1월 30일 (주)컨텐츠하우스2100이 과학기술정보통신부 장관의 승인없이 인수한 연결회사 발행 보통주식 13,582,287주를 2024년 4월 30일까지 전 최대주주 이OO에게 원상복구하도록 (주)컨텐츠하우스210에 시정명령을 통지하였습니다. 또한 보고기간 이후 제3자배정 유상증자를 통하여 변경된 연결회사의 최대주주인 (주)그린비티에스는 「방송법」 및 동법 시행령 제15조의2(최다액출자자 등 변경승인)에 따른 과학기술정보통신부의 최대액 출자자 변경 승인을 본 감사보고서 발행일 현재까지 획득하지 아니한 상황입니다.

주2) 제25기(전전기) 외부감사인의 반기검토보고서상 특기사항

강조사항

검토의견에는 영향을 미치지 않는 사항으로서, 이용자는 다음 사항들에 주의를 기울여야 할 필요가 있습니다.

1. 前 최대주주 및 특수관계인의 횡령배임 혐의로 인한 피고발

연결재무제표에 대한 주석 38에 기술되어 있는 바와 같이, 회사의 前 최대주주 와 그 특수관계인은 회사 직원들로부터 횡령 및 배임혐의로 2018년 7월 6일에 서울중앙지방검찰청에 피고발되었습니다. 피고발 금액은 23,550백만원이며 동 고발에 따른 검찰의 기소금액은 18,372백만원 입니다. 이후 본 피고발 사건은 재판부의 1심과 2심, 대법원의 판결이 이루어 졌고, 최종 대법원 판결금액은 1심 및 2심과 동일한 9,467백만원 입니다.

회사는 前 최대주주 및 그 특수관계인의 횡령배임 혐의에 따라 채권을 보전받기 위하여 前 최대주주 등으로부터 담보를 제공받고 있으며, 횡령배임 혐의에 따른 불법행위 채권을 회수하고자 손해배상 민사소송 소장을 서울중앙지방법원에 접수하여 검토보고서일 현재 1심 재판부에 계류중에 있습니다.

나. 감사용역 체결현황

사업연도	감사인	내 용	감사계약내역		실제수행내역	
			보수	시간	보수	시간
제27기(당기)	동아송강회계법인	1. 제27기 별도 및 연결재무제표 감사 (반기검토, 중간감사 포함) 2. 내부회계관리제도 검토	145,000	859	145,000	866
제26기(전기)	동아송강회계법인	1. 제26기 별도 및 연결재무제표 감사 (반기검토, 중간감사 포함) 2. 내부회계관리제도 검토	160,000	1,200	160,000	1,209
제25기(전전기)	대주회계법인	1. 제25기 별도 및 연결재무제표 감사 (반기검토, 중간감사 포함) 2. 내부회계관리제도 검토	168,000	1,200	168,000	1,209

다. 회계감사인과의 비감사용역 계약체결 현황

사업연도	계약체결일	용역내용	용역수행기간	용역보수	비고
제27기(당기)	-	-	-	-	-
	-	-	-	-	-
제26기(전기)	-	-	-	-	-
	-	-	-	-	-
제25기(전전기)	-	-	-	-	-
	-	-	-	-	-

주) 해당사항 없습니다.

라. 내부감사기구가 회계감사인과 논의한 결과

구분	일자	참석자	방식	주요 논의 내용
1	2023년 10월 27일	회사 : 감사 외 2명 감사인 : 업무수행이사 외 3명	대면회의	- 외부감사 수행계획, 핵심감사사항, 감사인의 독립성 등
2	2024년 02월 07일	회사 : 감사 외 2명 감사인 : 업무수행이사 외 3명	대면회의	- 2023회계연도 재무제표감사 수행결과 - 핵심감사사항 및 주요 감사항목에 대한 감사 결과 - 회계감사기준에서 요구하는 기타 커뮤니케이션 사항 등
3	2024년 03월 05일	회사 : 감사 외 2명 감사인 : 업무수행이사 외 3명	서면회의	- 외부감사 수행결과, 감사인의 독립성 등 - 핵심감사사항에 대한 수행 감사절차 등

마. 조정협의회 내용 및 재무제표 불일치 정보

- 해당사항 없습니다.

2. 내부통제에 관한 사항

가. 내부통제

(감사가 회사의 내부통제의 유효성에 대해 감사한 결과)

회사의 감사가 내부통제에 대한 효과성을 감사한 결과 내부통제 효과성에는 이상이 없으며, 2023년 12월 31일자로 종료되는 회계연도의 내부감시장치는 적정하게 가동되고 있습니다.

나. 내부회계관리제도에 대한 외부감사인의 검토의견

사업연도	감사인	검토의견	검토의견에 따른 개선내용	비고
제27기(당기)	동아송강회계법인	경영자의 내부회계관리제도 운영실태보고서에 대한 우리의 검토결과, 상기 경영진의운영실태보고 내용이중요성의 관점에서 내부회계관리제도 모범규준 제 5장 '중소기업에 대한 적용'의 규정에 따라 작성되지 않았다고 판단하게 하는 점이 발견되지 아니하였습니다.	-	-
제26기(전기)	동아송강회계법인	경영자의 내부회계관리제도 운영실태보고서에 대한 우리의 검토결과, 상기 경영진의운영실태보고 내용이중요성의 관점에서 내부회계관리제도 모범규준 제 5장 '중소기업에 대한 적용'의 규정에 따라 작성되지 않았다고 판단하게 하는 점이 발견되지 아니하였습니다.	-	-

사업연도	감사인	검토의견	검토의견에 따른 개선내용	비고
제25기(전전기)	대주회계법인	경영자의 내부회계관리제도 운영실태보고서에 대한 우리의 검토 결과, 상기 경영자의 운영실태보고 내용이 중요성의 관점에서 내부회계관리제도 모범규준의 규정에 따라 작성되지 않았다고 판단하게 하는 점이 발견되지 아니하였습니다.	-	-

다. 내부통제구조의 평가

해당사항 없습니다.

VI. 이사회 등 회사의 기관에 관한 사항

1. 이사회에 관한 사항

가. 이사회 구성 개요 등

(1) 이사회 구성 현황

보고서 작성기준일 현재 회사의 이사회는 4명의 사내이사와 5명의 사외이사, 총 9명으로 구성되어 있습니다

각 이사의 주요 이력 및 담당업무는 『VIII.임원 및 직원 등에 관한 사항』을 참조하시기 바랍니다

(2) 사외이사 현황

(기준일 : 2023년 12월 31일)

성명	주요경력	최대주주등과의 이해관계	결격요건 여부	대내외 교육 참여현황	비고
김태빈	- 현) 경동중고등학교총동창회 사무차장 - 전) (주)ABS농어민방송 제작국장	없음	미해당	-	-
윤원일	- 현) 사회복지법인 기쁜우리월드 고문 - 전) 수원여자대학교 교수	없음	미해당	-	-
노옥현	- 전) 에셋플러스자산운영 대표이사	없음	미해당	-	-
정일윤	- 현) 서울중앙지방법원 민사조정위원 - 전) KBC광주방송 대표이사	없음	미해당	-	-
박세락	- 현) 스포릿홀딩스 이사, - 전) 앨엔피듀스웨이(주) 대표이사	없음	미해당	-	-

(3) 사외이사 및 그 변동현황

(단위 : 명)

이사의 수	사외이사 수	사외이사 변동현황		
		선임	해임	중도퇴임
9	5	5	-	3

(4) 이사회의 권한 내용

- 이사회는 법령 또는 정관에 정하여진 사항, 주주총회로부터 위임받은 사항, 회사의 기본방침 및 업무집행에 관한 중요사항을 의결하며 이사의 직무 집행을 감독합니다.

[이사회 규정 제10조(2023.12.31.자 기준)]

구분	의결사항
주주총회에 관한 사항	(1) 주주총회의 소집 (2) 전자적 방법에 의한 의결권의 행사허용 (3) 영업보고서의 승인 (4) 재무제표의 승인 (5) 정관의 변경 (6) 자본의 감소 (7) 회사의 해산, 합병, 분할합병, 회사의 계속 (8) 회사의 영업 전부 또는 중요한 일부의 양도 및 회사의 영업에 중대한 영향을 미치는 다른 회사의 영업 전부 또는 일부의 양수 (9) 영업 전부의 임대 또는 경영위임, 타인과 영업의 손익 전부를 같이하는 계약, 기타 이에 준할 계약의 체결이나 변경 또는 해약 (10) 이사, 감사의 선임 및 해임 (11) 주식의 액면미달발행 (12) 이사의 회사에 대한 책임의 감면 (13) 현금, 주식, 현물배당 결정(정관에 의해 상법 제449조의2 제1항 단서의 조건을 충족한 경우 이사회 결의만으로 재무제표 승인이 가능한 경우를 포함한다) (14) 주식매수선택권의 부여 (15) 이사감사의 보수 (16) 법정준비금의 감액 (17) 기타 주주총회에 부의할 의안
경영에 관한 사항	(1) 회사경영의 기본방침의 결정 및 변경 (2) 신규사업 또는 신제품의 개발 (3) 자금계획 및 예산운용 (4) 대표이사의 선임 및 해임 (5) 사장, 부사장, 전무, 상무의 선임 및 해임 (6) 공동대표의 결정 (7) 이사회 내 위원회의 설치, 운영 및 폐지 (8) 이사회 내 위원회 위원의 선임 및 해임 (9) 이사회 내 위원회의 결의사항에 대한 재결의. 단 감사위원회 결의에 대하여는 그러하지 아니함 (10) 이사의 전문가 조력의 결정 (11) 지배인의 선임 및 해임 (12) 직원의 채용계획 및 훈련의 기본방침 (13) 급여체계, 상여 및 후생제도 (14) 노조정책에 관한 중요사항 (15) 기본조직의 제정 및 개폐 (16) 중요한 사규, 사칙의 규정 및 개폐 (17) 지점, 공장, 사무소, 사업장의 설치?이전 또는 폐지 (18) 간이합병, 간이분할합병, 소규모합병 및 소규모분할합병의 결정 (19) 흡수합병 또는 신설합병의 보고

구분	의결사항
재무에 관한 사항	(1) 투자에 관한 사항 (2) 중요한 계약의 체결 (3) 중요한 재산의 취득 및 처분 (4) 결손의 처분 (5) 중요시설의 신설 및 개폐 (6) 신주의 발행 (7) 사채의 발행 또는 대표이사에게 사채발행의 위임 (8) 준비금의 자본전입 (9) 전환사채의 발행 (10) 신주인수권부사채의 발행 (11) 다액의 자금도입 및 보증행위 (12) 중요한 재산에 대한 저당권, 질권의 설정 (13) 자기주식의 취득 및 처분 (14) 자기주식의 소각 (15) 비경상적인 자금 지출 중 [1억]원 이상의 비용지출이 수반되는 경우
이사 등에 관한 사항	(1) 이사 등과 회사간 거래의 승인(단, 특별이해관계자와의 거래 관련 규정이 적용될 사항의 경우 해당 규정에 따른다) (2) 이사의 회사회기회 이용에 대한 승인 (3) 타회사의 임원 겸임
기타	(1) 중요한 소송의 제기 (2) 주식매수선택권 부여의 취소 (3) 기타 법령 또는 정관에 정하여진 사항, 주주총회에서 위임받은 사항 및 대표이사 가 필요하다고 인정하는 사항
이사회에 보고할 사항	1. 이사회에서 논의 및 의결한 사항의 처리결과 2. 이사가 법령 또는 정관에 위반한 행위를 하거나 그 행위를 할 염려가 있다고 감사 가 인정한 사항 3. 기타 경영상 중요한 업무집행에 관한 사항

나. 중요 의결사항 및 보고사항

공시서류 작성기준일이 속하는 사업연도의 개시일부터 공시서류작성기준일까지의 기간동안 이사회 주요 의결사항 및 보고사항은 다음과 같습니다.

※ 2023년 11월 16일자 임시주주총회에서 이사회 구성원이 전면 재구성 됨에 따라 재구성 이전과 이후의 내역을 아래와 같이 구분하여 표시합니다.

(1) 2023.11.16.자 이사회 재구성 이전의 활동 내역

회사	개최일자	의안내용	의결여부	이사 등의 성명 (참석률)				
				김형준 (100%)	이현삼 (83%)	권혁진 (83%)	남삼식 (83%)	김기범 (100%)
				찬 반 여 부				
		1. (의결사항) 2023년 사업계획(안) 확정 건	가결	찬성	-(불참)	찬성	찬성	찬성

회차	개최일자	의안내용	가결여부	이사 등의 성명 (참석률)				
				김형준 (100%)	이현상 (83%)	권혁진 (83%)	남상식 (83%)	김기범 (100%)
				찬 반 여 부				
1	2023-02-07	2. (의결사항) 지역채널 장비 투자의 건	가결	찬성	-(불참)	찬성	찬성	찬성
		3. (보고사항) 2022년 재무상태 및 손익실적 보고	-	-	-(불참)	-	-	-
		4. (보고사항) 대표이사 및 내부회계관리자의 내부회계관리제도 운영실태 보고	-	-	-(불참)	-	-	-
		5. (보고사항) 감사의 내부회계관리제도 운영실태 보고	-	-	-(불참)	-	-	-
2	2023-03-09	1. (의결사항) 2022년 별도재무제표 및 연결재무제표 승인의 건	가결	찬성	찬성	찬성	찬성	찬성
		2. (의결사항) 2023년 정기주주총회 개최의 건	가결	찬성	찬성	찬성	찬성	찬성
3	2023-05-04	1. (의결사항) 담보자산(전송망) 감점평가 진행의 건	가결	찬성	찬성	찬성	-(불참)	찬성
		2. (보고사항) FY2023 1분기 결산 보고의 건	-	-	-	-	-(불참)	-
4	2023-06-12	1. (의결사항) 유형자산 취득의 건	가결	찬성	찬성	-(불참)	찬성	찬성
		2. (의결사항) 소송진행의 건	부결	반대	반대	-(불참)	반대	반대
		3. (의결사항) 방송장비 투자의 건	가결	찬성	찬성	-(불참)	찬성	찬성
5	2023-09-26	1. (의결사항) 2023년 임시주주총회 소집의 건	가결	찬성	찬성	찬성	찬성	찬성
		2. (의결사항) 제3자배정 신주발행 유상증자의 건(100억)	가결	찬성	찬성	찬성	찬성	찬성
		3. (의결사항) 제13회차 사모전환사채 발행의 건(200억)	가결	찬성	찬성	찬성	반대	찬성
6	2023-11-01	1. (의결사항) 2023년 임시주주총회 의안 주요 내용 확정건의 건	가결	찬성	찬성	찬성	찬성	찬성
		2. (보고사항) FY2023 3분기 결산 보고의 건	-	-	-	-	-	-

주) 상기 가결여부가 "-"인 사항은 보고사항임.

(2) 2023.11.16.자 이사회 재구성 이후의 활동 내역

회차	개최일자	의안내용	가결여부	이사 등의 성명 (참석률)								
				정평영 (100%)	김영우 (100%)	권영환 (100%)	김지훈 (100%)	노옥현 (100%)	김대빈 (100%)	윤원일 (67%)	정일윤 (100%)	박세락 (67%)
				찬 반 여 부								
1	2023-11-16	1. (의결사항) 임시의장 선임의 건	가결	찬성	찬성	찬성	찬성	찬성	찬성	-(불참)	찬성	-(불참)
		2. (의결사항) 공동대표규정 설정의 건	가결	찬성	찬성	찬성	찬성	찬성	찬성	-(불참)	찬성	-(불참)
		3. (의결사항) 대표이사 변경의 건	가결	찬성	찬성	찬성	찬성	찬성	찬성	-(불참)	찬성	-(불참)
2	2023-12-13	1. (의결사항) 제3자배정 신주발행 유상증자 발행 정정의 건	가결	찬성	찬성	찬성	찬성	찬성	찬성	찬성	찬성	찬성

회사	개최일자	의안내용	가결여부	이사 등의 성명 (참석률)								
				정평영 (100%)	김영우 (100%)	권영완 (100%)	김지훈 (100%)	노옥현 (100%)	김대빈 (100%)	윤원일 (67%)	정일윤 (100%)	박세락 (67%)
				찬 반 여부								
3	2023-12-21	1. (의결사항) 임원 처우 결정의 건	가결	찬성	찬성	찬성	찬성	찬성	찬성	찬성	찬성	찬성
		2. (의결사항) 지점(서울) 설립의 건	가결	찬성	찬성	찬성	찬성	찬성	찬성	찬성	찬성	찬성
		3. (의결사항) 제3자배정 신주발행 유상증자 납입일 변경의 건	가결	찬성	찬성	찬성	찬성	찬성	찬성	찬성	찬성	찬성

주) 상기 가결여부가 "-"인 사항은 보고사항임.

다. 이사회 내 위원회

(1) 위원회 구성 현황

위원회명	설치일자	구성
사외이사후보추천위원회	2018.08.16	대표이사 및 사외이사 전원 / 외부위원
투자심의위원회	2018.08.16	대표이사 및 사외이사 전원 / 외부위원
사내(대표)이사 후보추천위원회	2021.02.19	이사(사내 및 사외) 전원 및 감사 / 외부위원

(2) 위원회 활동내역

위원회명	개최일자	의안내용	가결여부	위원회성명			
				김형준 (100%)	권혁진 (100%)	남삼식 (100%)	김기범 (100%)
				찬반여부			
사외이사후보추천위원회	2023-11-01	1. (의결사항) 사외이사후보추천위원회 위원장 선임의 건	가결	찬성	찬성	찬성	찬성
		2. (의결사항) 사외이사후보추천의 건	가결	찬성	찬성	찬성	찬성

				위원회성명
--	--	--	--	-------

위원회명	개최일자	의안내용	가결여부	김형준 (100%)	이현상 (83%)	권혁진 (83%)	남상식 (83%)	김기범 (100%)	강정순(감사) (0%)	외부위원 (100%)
				찬반여부						
사내(대표)이사 후보추천위원회	2023-11-01	1. (의결사항) 사내(대표)이사 후보추천 위원회 위원장 선임의 건	가결	찬성	찬성	찬성	찬성	찬성	-(불참)	찬성
		2. (의결사항) 사내(대표)이사 후보추천의 건	가결	찬성	찬성	찬성	찬성	찬성	-(불참)	찬성

라. 이사의 독립성

회사는 사외이사를 포함한 모든 이사의 독립성 강화를 위해 이사 선임시 주주총회 전 이사에 대한 모든 정보를 투명하게 공개하여 추천인, 회사와의 거래, 최대주주와의 관계 등에 대하여 외부에 공시하고 있습니다. 이러한 절차에 따라 선임된 회사의 이사는 다음과 같습니다. 한편 이사회 의장은 대표이사가 맡고 있습니다.

성명	직위	추천인	담당업무	회사와의 거래	최대주주와의 관계 (주1)	임기	연임(횟수)
정평영	공동대표이사 (사내이사)	이사회	경영총괄	없음	없음	3년	-
김영우	공동대표이사 (사내이사)	이사회	경영총괄	없음	최대주주법인의 등기이사	3년	-
권영완	사내이사	이사회	이사	없음	없음	3년	-
김지훈	사내이사	이사회	이사	없음	없음	3년	-
노옥현	사외이사	이사회	사외이사	없음	없음	3년	-
김태빈	사외이사	이사회	사외이사	없음	없음	3년	-
윤원일	사외이사	이사회	사외이사	없음	없음	3년	-
정일윤	사외이사	이사회	사외이사	없음	없음	3년	-
박세락	사외이사	이사회	사외이사	없음	없음	3년	-

주1) 보고서 작성기준일(2023.12.31.자) 현재 기준으로 작성하였습니다.

마. 사외이사의 전문성

회사는 보고서 작성기준일 현재 사외이사의 직무수행을 보조하기 위한 별도의 지원

조직이 없습니다. 다만, 이사회에서 회사 경영현황 및 각 안건의 내용을 충분히 설명하고 질의응답 등을 실시하고 있으며, 기타 사내 주요 현안에 대해서도 정기적으로 정보를 제공하고 있습니다. 회사는 사외이사를 대상으로 교육을 실시하거나 위탁교육 등 외부기관이 제공하는 교육을 이수하도록 한 바가 없습니다.

사외이사 교육 미실시 내역

사외이사 교육 실시여부	사외이사 교육 미실시 사유
미실시	당사의 사외이사는 업무수행에 요구되는 전문성을 갖추고 있으며, 당사 주요 경영사안에 대해 원활하게 커뮤니케이션을 하고 있어 별도의 교육은 실시하고 있지 않습니다. 향후 교육이 필요할 시 추가로 실시할 예정입니다.

2. 감사제도에 관한 사항

가. 감사위원회 설치여부

회사 정관 제47조에서 회사는 1인 이상 3인 이내의 감사를 둘 수 있다고 규정하고 있습니다. 회사는 공시서류작성기준일 현재 감사위원회를 별도로 설치하고 있지 않으며, 주주총회 결의로 선임된 비상근 감사 1명이 감사 업무를 수행하고 있습니다.

나. 감사의 인적사항

성명	주요경력	선임일자	결격요건 여부	비고
임태혁	- 현) 법무법인 유준 파트너 변호사 - 전) 로펌 케이프 대표변호사	2023년 11월 16일	미해당	-

다. 감사의 독립성

회사의 감사는 비상근으로 회사의 경영상태 등을 법령 등에 위반되지 않도록 감독하는 독립된 자입니다. 감사를 실시함에 있어서 필요하다고 인정되는 경우 대조, 실사, 입회, 조회, 기타 적절한 감사절차를 적용하여 조사하고 있습니다. 업무감사를 위하여는 이사회 및 기타 중요한 회의에 출석하고 필요하다고 인정되는 경우 이사로부터 영업에 관한 보고를 받았으며 중요한 업무에 관한 서류를 열람하고 그 내용을 면밀히 검토하는 등 적절한 방법을 사용 조사하고 있습니다.

회사는 감사의 감사업무에 필요한 경영정보접근을 위하여 회사 정관에 다음과 같은 조항을 두고 있습니다.

정관 제50조 (감사의 직무와 의무)

- ① 감사는 회사의 회계와 업무를 감사한다.
- ② 감사는 회의의 목적사항과 소집의 이유를 기재한 서면을 이사회에 제출하여 임시주주총회의 소집을 청구할 수 있다.
- ③ 감사는 그 직무를 수행하기 위하여 필요한 때에는 자회사에 대하여 영업의 보고를 요구할 수 있다. 이 경우 자회사가 지체없이 보고를 하지 아니할 때 또는 그 보고의 내용을 확인할 필요가 있는 때에는 자회사의 업무와 재산상태를 조사할 수 있다.
- ④ 감사에 대해서는 정관 제38조 제3항의 규정을 준용한다.

회사의 감사는 회사와의 거래, 최대주주 또는 주요주주와의 관계 등 기타 이해관계가 없습니다.

라. 감사의 주요활동내역

회차	개최일자	의안내용	가결여부
1	2023-02-07	1. (의결사항) 2023년 사업계획(안) 확정의 건	가결
		2. (의결사항) 지역채널 장비 투자의 건	가결
		3. (보고사항) 2022년 재무상태 및 손익실적 보고	-
		4. (보고사항) 대표이사 및 내부회계관리자의 내부회계관리제도 운영실태 보고	-
		5. (보고사항) 감사의 내부회계관리제도 운영실태 보고	-
2	2023-03-09	1. (의결사항) 2023년 별도재무제표 및 연결재무제표 승인의 건	가결
		2. (의결사항) 2023년 정기주주총회 개최의 건	가결
3	2023-05-04	1. (의결사항) 담보자산(전송망) 감정평가 진행의 건	가결
		2. (보고사항) FY2023 1분기 결산 보고의 건	-
4	2023-06-12	1. (의결사항) 유형자산 취득의 건	가결
		2. (의결사항) 소송진행의 건	부결
		3. (의결사항) 방송장비 투자의 건	가결
5	2023-09-26	1. (의결사항) 2023년 임시주주총회 소집의 건	가결
		2. (의결사항) 제3자배정 신주발행 유상증자의 건(100억)	가결
		3. (의결사항) 제13회차 사모전환사채 발행의 건(200억)	가결
6	2023-11-01	1. (의결사항) 2023년 임시주주총회 의안 주요 내용 확정의 건	가결
		2. (보고사항) FY2023 3분기 결산 보고의 건	가결
		1. (의결사항) 임시의장 선임의 건	가결

회차	개최일자	의안내용	가결여부
7	2023-11-16	2. (의결사항) 공동대표이사 규정 설정의 건	가결
		3. (의결사항) 대표이사 변경의 건	가결
8	2023-12-13	1. (의결사항) 제3자배정 신주발행 유상증자 발행 정정의 건	가결
9	2023-12-21	1. (의결사항) 임원처우 결정의 건	가결
		2. (의결사항) 지점(서울) 설립의 건	가결
		3. (의결사항) 제3자배정 신주발행 유상증자 납입일 변경의 건	가결

주1) 상기 가결여부 내용이 "-"인 경우 보고 사항임

마. 감사의 감사업무에 필요한 경영정보접근을 위한 내부장치마련 여부

회사는 회사 내 모든 정보에 대한 사항, 관계자의 출석 및 답변, 창고, 금고, 장부 및 관계서류, 증빙, 자금입출금에 관한 사항, 물품 등에 관한 사항, 그 밖에 감사업무 수행에 필요한 사항을 감사에게 정기적으로 제공하고 있으며, 감사의 요구에 있어서 특별한 사유가 없는 한 응하고 있습니다.

바. 감사 교육 실시 현황 및 지원조직 현황

■ 교육 실시 계획

회사는 이사회 개최 전에 안건 내용을 충분히 검토할 수 있도록 사전에 자료를 제공하고, 사내 주요 현안 등에 대해서도 수시로 정보를 제공하고 있습니다.

향후 감사의 전문성 강화를 위하여 교육이 필요할 경우 교육을 실시할 예정입니다

[감사 교육 미실시 내역]

감사 교육 실시여부	감사 교육 미실시 사유
미실시	당사의 감사는 업무수행에 요구되는 전문성을 갖추고 있으며, 당사 주요 경영사안에 대해 원활하게 커뮤니케이션을 하고 있어 별도의 교육은 실시하고 있지 않습니다. 향후 교육이 필요할 시 추가로 실시할 예정입니다.

[감사 지원조직 현황]

부서(팀)명	직원수(명)	직위(근속연수)	주요 활동내역
감사실	1	대리(9년)	감사업무 보조

사. 준법지원인 등

- 회사는 보고서 작성 기준일 현재 선임된 준법지원인이 없습니다.

3. 주주총회 등에 관한 사항

가. 투표제도 현황

(기준일 : 2023년 12월 31일)

투표제도 종류	집중투표제	서면투표제	전자투표제
도입여부	배제	-	도입
실시여부	-	-	실시

나. 소수주주권

공시대상기간 중 해당사항 없습니다.

다. 경영권 경쟁

공시대상기간 중 해당사항 없습니다.

라. 의결권 현황

(기준일 : 2023년 12월 31일)

(단위 : 주)

구 분	주식의 종류	주식수	비고
발행주식총수(A)	보통주	56,025,056	-
	우선주	-	-
의결권없는 주식수(B)	보통주	4,666,878	-
	우선주	-	-
정관에 의하여 의결권 행사가 배제된 주식수(C)	보통주	-	-
	우선주	-	-
기타 법률에 의하여 의결권 행사가 제한된 주식수(D)	보통주	4,845,670	주1)
	우선주	-	-
	보통주	-	-

구 분	주식의 종류	주식수	비고
의결권이 부활된 주식수(E)	우선주	-	-
의결권을 행사할 수 있는 주식수 (F = A - B - C - D + E)	보통주	46,512,508	-
	우선주	-	-

주1) 「방송법」 및 동법 시행령 제15조의2(최다액출자자등 변경승인)에 의하여 의결권 행사가 제한된 주식수입니다.

마. 주식사무

정관상 신주인수권의 내용	① 주주는 그가 소유한 주식의 수에 비례하여 신주의 배정을 받을 권리를 갖는다. ② 회사는 제1항의 규정에도 불구하고 다음 각 호의 경우에는 주주이외의 자에게 신주를 배정할 수 있다. 1. 자본시장과 금융투자업에 관한 법률 제165조의6의 규정에 의하여 이사회의 결의로 일반공모증자 방식으로 신주를 발행하는 경우 2. 상법 제542조의3의 규정에 의한 주식매수선택권의 행사로 인하여 신주를 발행하는 경우 3. 발행하는 주식총수의 100분의 20범위 내에서 우리사주조합원에게 주식을 우선배정하는 경우 4. 상법 제418조 제2항의 규정에 따라 신기술의 도입, 재무구조 개선 등 회사의 경영상 목적을 달성하기 위하여 필요한 경우 5. 자본시장과 금융투자업에 관한 법률의 규정에 의하여 신주를 모집하거나 인수인에게 인수하게 하는 경우 6. 자본시장과 금융투자업에 관한 법률 제165조의16의 규정에 의하여 주식예탁증서(DR) 발행에 따라 신주를 발행하는 경우 7. 회사가 경영상 필요로 외국의 합자법인에게 신주를 발행하는 경우 ③ 신주인수권의 포기 또는 상실에 따른 주식과 신주배정에서 발생한 단주에 대한 처리방법은 이사회의 결의로 정한다.		
결산일	12월 31일	정기주주총회	3월中
주주명부폐쇄시기	매년 1월 1일 부터 1월 31일 까지		
명의개서대리인	대리인의 명칭	한국예탁결제원	
	사무인 취급장소	부산본사 : 부산시 남구 문현금융로 40 서울사옥 : 서울시 영등포구 여의나루로4길 23	
주주의 특전	없음	공고방법	당사 인터넷 홈페이지 (www.ccstv.co.kr)

바. 주주총회 의사록 요약

주주총회 일자	안건	결의내용
제27기 임시주주총회 (2023.11.16)	1. 이사선임의 건 제1-1호 의안 : 사내이사 김영우 선임의 건 제1-2호 의안 : 사내이사 권영완 선임의 건 제1-3호 의안 : 사내이사 김지훈 선임의 건 제1-4호 의안 : 사내이사 정평영 선임의 건 제1-5호 의안 : 사외이사 김태빈 선임의 건 제1-6호 의안 : 사외이사 윤원일 선임의 건 제1-7호 의안 : 사외이사 최경근 선임의 건 제1-8호 의안 : 사외이사 노옥현 선임의 건 제1-9호 의안 : 사외이사 정일윤 선임의 건 제1-10호 의안 : 사외이사 박세락 선임의 건	가결 가결 가결 가결 가결 가결 가결 부결 가결 가결 가결

주주총회 일자	안건	결의내용
	2. 감사 임태혁 선임의 건 3. 정관 일부 변경의 건(사업목적 추가)	가결 가결
제26기 정기주주총회 (2023.03.29)	1. 제26기 재무제표 및 연결재무제표 승인의 건 2. 이사보수한도 승인의 건 3. 감사보수한도 승인의 건	가결 가결 가결
제25기 정기주주총회 (2022.03.29)	1. 제25기 재무제표 및 연결재무제표 승인의 건 2. 사내이사 이현상 재 선임의 건 3. 이사 보수한도 승인의 건 4. 감사 보수한도 승인의 건	가결 가결 가결 가결
제25기 임시주주총회 (2021.09.28)	1. 정관변경의 건(사업목적 추가) 제1-1호 의안 : 전기 및 생활용품제조, 판매, 임대, 유지관리 서비스 등 부대사업 일체 제1-2호 의안 : 옥외광고물 유통 및 설치, 임대 등 부대사업 일체 제1-3호 의안 : 전기공사업 등 부대사업 일체 제1-4호 의안 : 귀금속, 의류, 액세서리, 잡화 등 도소매 2. 사외이사 김기범 선임의 건	가결 가결 가결 가결 가결
제24기 정기주주총회 (2021.03.30)	1. 제24기 재무제표 및 연결재무제표 승인의 건 2. 정관 일부 변경의 건 제2-1호 의안 : 제8조의 3 개정의 건 제2-2호 의안 : 제12조, 제17조, 제57조, 제57조의 2 개정의건 제2-3호 의안 : 제16조, 제22조 개정의 건 제2-4호 의안 : 제43조 개정의 건 제2-5호 의안 : 제48조 개정의 건 3. 이사 선임의 건 제3-1호 의안 : 사내이사 김형준 선임의 건 제3-2호 의안 : 사외이사 권학진 선임의 건 제3-3호 의안 : 사외이사 남삼식 선임의 건 제3-4호 의안 : 사외이사 배성호 선임의 건 4. 감사 강정순 선임의 건 5. 이사 보수한도 승인의 건 6. 감사 보수한도 승인의 건	가결 가결 가결 가결 가결 가결 가결 가결 가결 가결 가결 가결 가결 가결 가결
2020년 임시주주총회 (2020.05.25)	1. 자본 감소의 건 (2대1 무상감자)	가결
제23기 정기주주총회 (2020.03.30)	1. 제23기 재무제표 및 연결재무제표 승인의 건 2. 이사 보수한도 승인의 건 3. 감사 보수한도 승인의 건	가결 가결 가결

VII. 주주에 관한 사항

1. 최대주주 및 특수관계인의 주식소유 현황

(기준일 : 2023년 12월 31일)

(단위 : 주, %)

성 명	관 계	주식의 종류	소유주식수 및 지분율				비고
			기 초		기 말		
			주식수	지분율	주식수	지분율	
(주)컨텐츠하우스 210	최대주주	보통주	0	0	4,845,670	8.65	-
계		보통주	0	0	4,845,670	8.65	-
		-	-	-	-	-	-

2. 최대주주의 주요경력 및 개요

가. 최대주주(법인 또는 단체)의 기본정보

명칭	출자자수 (명)	대표이사 (대표조합원)		업무집행자 (업무집행조합원)		최대주주 (최대출자자)	
		성명	지분(%)	성명	지분(%)	성명	지분(%)
(주)컨텐츠하우스 210	2	김완섭	98.04	김완섭	98.04	김완섭	98.04
		이열	1.96	이열	1.96	-	-

나. 최대주주(법인 또는 단체)의 최근 결산기 재무현황

(단위 : 백만원)

구분	
법인 또는 단체의 명칭	컨텐츠하우스210
자산총계	115
부채총계	236
자본총계	-121

구 분	
매출액	308
영업이익	-93
당기순이익	-90

주) 상기 재무현황은 2022년 12월 31일 기준입니다.

다. 사업현황 등 회사 경영 안정성에 영향을 미칠 수 있는 주요 내용

- 해당사항 없습니다.

3. 최대주주의 최대주주(법인 또는 단체)의 개요

- 해당사항 없습니다.

4. 최대주주 변동내역

최대주주 변동내역

(기준일: 2023년 12월 31일)

(단위: 주, %)

변동일	최대주주명	소유주식수	지분율	변동원인	비 고
2023년 11월 16일	(주)컨텐츠하우스210	4,845,670	8.65	주식양수도 계약	주1)

주1) 회사는 종합유선방송사업을 영위하는 방송사업자로서, 회사의 최대액출자자(최대주주)가 되려고 하는 자는 「방송법」 및 동법 시행령 제15조의2(최대액출자자등 변경승인)에 의거하여 과학기술정보통신부장관으로부터 최대액출자자 변경승인을 득해야 합니다.

승인을 득하지 아니하고 최대액출자자가 되거나 경영권을 실질적으로 지배하게 된 자는 승인을 얻지 아니하고 취득한 주식 또는 지분에 대한 의결권을 행사할 수 없으며, 과학기술정보통신부장관 또는 방송통신위원회는 6개월 이내의 기간을 정하여 당해 주식 또는 지분을 취득한 자에 대하여 주식 또는 지분의 처분 등 시정에 필요한 명령을 할 수 있습니다.

회사 최대주주 (주)컨텐츠하우스210은 2023년 중 전 최대주주와 체결한 주식 양수도 계약 및 동 계약에 따른 잔금 납입(2023.11.10.)을 통해 「상법」 및 「자본시장법」 등

각 법률 또는 규정에서 정의하는 당사의 최대주주가 되었으나, 보고서 작성기준일 현재 「방송법」상 최대주주 변경승인을 획득하지 못한 상황인 바, 변경승인시까지 당해 취득 주식의 의결권 행사가 제한됩니다.

한편 보고서 작성기준일 이후인 2024년 1월 30일 과학기술정보통신부는 (주)컨텐츠하우스210의 「방송법」 및 동법 시행령 제15조의2(최다액출자자 등 변경승인)에 따른 최대액출자자 변경 승인 신청을 불허처분 하였는 바, 과학기술정보통신부 장관의 승인없이 인수한 당사발행 보통주식 13,582,287주를 2024년 4월 30일(화)까지 전 최대주주 이현삼에게 원상복구하도록 (주)컨텐츠하우스210에 시정명령을 통지하였습니다.

5. 주식의 분포

가. 주식 소유현황

(기준일 : 2023년 12월 31일)

(단위 : 주)

구분	주주명	소유주식수	지분율(%)	비고
5%이상 주주	(주)컨텐츠하우스210	4,845,670	8.65	최대주주
	(주)씨씨에스충북방송	4,666,878	8.33	자기주식
우리사주조합		-	-	-

주) 상기 주식수는 2023년 12월 31일 기준 소유자명세서(주주명부) 기준입니다.

소액주주현황

(기준일 : 2023년 12월 31일)

(단위 : 주)

구분	주주			소유주식			비고
	소액 주주수	전체 주주수	비율 (%)	소액 주식수	총발행 주식수	비율 (%)	
소액주주	27,613	27,618	99.98	43,870,534	56,025,056	78.31	발행주식 총수의 100분의 10에 미달하는 주식을 보유한 주주

주) 상기 주식수는 2023년 12월 31일 기준 소유자명세서(주주명부) 기준입니다.

6. 주가 및 주식거래실적

가. 국내증권시장

[증권거래소 명 : 코스닥증권시장]

(단위 : 원, 주)

구분		2023년					
		7월	8월	9월	10월	11월	12월
보통주	최고	572	534	1,160	2,085	3,610	2,860
	최저	505	496	526	1,106	2,005	1,919
	평균	533	512	715	1,597	2,988	2,300
거래량	최고일거래량	340,928	384,386	8,506,903	10,940,119	113,568,081	89,812,178
	최저일거래량	59,118	77,404	126,195	924,986	-	3,932,846
	월간거래량	163,098	156,117	2,084,337	4,486,501	20,409,885	24,276,179

주1) 상기 최고가 및 최저가, 평균가는 해당 월의 일별 종가 기준으로 산출하였습니다.

나. 해외증권시장

- 해당사항 없습니다.

VIII. 임원 및 직원 등에 관한 사항

1. 임원 및 직원 등의 현황

가. 임원 현황

(기준일 : 2023년 12월 31일)

(단위 : 주)

성명	성별	출생년월	직위	등기임원 여부	상근 여부	담당 업무	주요경력	소유주식수		최대주주와의 관계	재직기간	임기 만료일
								의결권 있는 주식	의결권 없는 주식			
정평영	남	1963년 09월	공동대표이사 (이사)	사내이사	비상근	경영총괄	전) 엘콘시스템 대표이사 현) (주)그린비티에스 공동대표이사	-	-	-	2023년 11월 ~ 현재	2026년 11월 15일
김영우	남	1976년 08월	공동대표이사 (이사)	사내이사	상근	경영총괄	전) 비티씨코리아 이사 현) (주)컨텐츠하우스210 이사	-	-	최대주주법인의 등기이사	2023년 11월 ~ 현재	2026년 11월 15일
권영완	남	1968년 02월	이사	사내이사	비상근	사내이사	전) LG디스플레이 연구소 근무 현) 고려대 KU-KIST융합대학원 연구교수	-	-	-	2023년 11월 ~ 현재	2026년 11월 15일
김지훈	남	1973년 10월	이사	사내이사	비상근	사내이사	전) iCELLTech연구 소장 현) 컨템에너지연구소 근무	-	-	-	2023년 11월 ~ 현재	2026년 11월 15일
김태빈	남	1965년 07월	이사	사외이사	비상근	사외이사	전) (주)ABS농어민방송 제작국장 현) 경동중고등학교총동창회 사무차장	-	-	-	2023년 11월 ~ 현재	2026년 11월 15일
윤원일	남	1960년 12월	이사	사외이사	비상근	사외이사	전) 수원여자대학교 교수 현) 사외복지법인 기쁜우리월드 고문	-	-	-	2023년 11월 ~ 현재	2026년 11월 15일
노옥현	남	1960년 02월	이사	사외이사	비상근	사외이사	전) 에셋플러스 자산운용 대표이사 전) 한국투자자문협의회 대표 간사 전) 한국금융투자협회 이사	-	-	-	2023년 11월 ~ 현재	2026년 11월 15일
정일윤	남	1954년 08월	이사	사외이사	비상근	사외이사	전) KBC광주방송 대표이사 현) 서울중앙지방법원 인사조정위원	-	-	-	2023년 11월 ~ 현재	2026년 11월 15일
박세락	남	1969년 12월	이사	사외이사	비상근	사외이사	전) 인베스타임파트너스 이사 현) 글로벌원자산운용 마케팅 실장	-	-	-	2023년 11월 ~ 현재	2026년 11월 15일
임태혁	남	1983년 02월	감사	감사	비상근	감사	전) 로펌 케이프 대표변호사 현) 법무법인 유준 파트너변호사	-	-	-	2023년 11월 ~ 현재	2026년 11월 15일

주) 위 [임기만료일]은 선임일로부터 3년 경과후의 일자를 표기한 것이며, 실제 임원의 [임기만료일]은 회사의 정관 제36조(이사의 임기) 및 제49조(감사의 임기와보선)

에 따릅니다.

(※임원 임기와 관련한 정관의 내용)	
구분	내용
제36조(이사의 임기)	① 이사의 임기는 취임후 3년 내의 최종의 결산기에 관한 정기 주주총회 종결시까지로 한다는 취임후 3년 내의 최종의 결산기에 관한 정기주주총회 종결시까지로 한다. (후략)
제49조(감사의 임기)	① 감사의 임기는 취임후 3년 내의 최종의 결산기에 관한 정기 주주총회 종결시까지로 한다. (후략)

나. 임원 겸직 현황

(기준일 : 2023년 12월 31일)

성명	지배회사내 직책	겸직회사명	회사와의 관계	직책(담당업무)
정평영	대표이사	(주)씨씨에스고객센터	종속회사	대표이사
임태혁	비상근감사	(주)씨씨에스고객센터	종속회사	비상근감사

다. 등기임원후보자 및 해임대상자 현황

(기준일 : 2024년 03월 20일)

구분	성명	성별	출생년월	사외이사 후보자 해당여부	주요경력	선·해임 예정일	최대주주와의 관계
선임	노옥현	남	1960년 02월	사내이사	전) 에셋플러스 자산운용 대표이사 전) 한국금융투자협회 이사 현) (주)씨씨에스충북방송 사외이사	2024년 03월 28일	보고서 작성기준일 이후의 최대주주법인의 투자자
선임	조영재	남	1964년 06월	사외이사	전) LG전자 Mobile Commuciation 선행상품 연구소 근무 현) 연암공과대학 전기전자공학과 교수	2024년 03월 28일	-
선임	전상표	남	1964년 11월	사외이사	전) 메디칼글로벌 대표 및 (주)제릭스 부사장 현) 이화의대부속명동병원 ER바이오코어 구축 사업단 실장	2024년 03월 28일	-
해임	김영우	남	1976년 08월	사내이사	전) 비티씨코리아 이사 현) (주)컨텐츠하우스210 이사	2024년 03월 28일	-
해임	김태빈	남	1965년 07월	사외이사	전) (주)ABS농어민방송 제작국장 현) 경동중고등학교총동창회 사무차장	2024년 03월 28일	-
해임	윤원일	남	1960년 12월	사외이사	전) 수원여자대학교 교수 현) 사회복지법인 기쁜우리월드 고문	2024년 03월 28일	-
해임	박세락	남	1969년 12월	사외이사	전) 인베스타임파트너스 이사 현) 글로벌원자산운용 마케팅 실장	2024년 03월 28일	-

주) 상기 내용은 회사의 개최예정인 정기주주총회(2024.03.28.자) 부의할 안건을 기준으로 작성하였으며, 정기주주총회의 결과에 따라 달라질 수 있습니다.

라. 직원 등 현황

■ 직원 등 현황

(기준일 : 2023년 12월 31일)

(단위 : 천원)

직원										소속 외 근로자			비고
사업부문	성별	직 원 수					평 균 근속연수	연간급여 총 액	1인평균 급여액	남	여	계	
		기간의 정함이 없는 근로자		기간제 근로자		합 계							
		전체	(단시간 근로자)	전체	(단시간 근로자)								
-	남	26	-	1	-	27	7년 7개월	1,406,739	52,101	-	-	-	-
-	여	9	-	-	-	9	3년 6개월	260,248	28,916				-
합 계		35	-	1	-	36	-	1,666,987	46,305				-

주1) 2023년 12월말 기준으로 등기임원 및 감사를 제외한 직원 재직 현황이며, 종속 회사를 제외한 지배기업에 대한 현황입니다.

주2) 직원수는 2023년 12월 31일 기준 현재 회사에 재직중인 직원의 수 입니다.

주3) 연간급여 총액은 당기말 계속 근로자에 누적으로 지급된 급여 총액을 기재하였으며, 1인평균 급여액은 연간급여총액을 기준일 직원 수로 나누어 계산하였습니다.

주4) 회사는 「고용정책기본법」 제15조의6 제1항을 적용받지 않는 회사에 해당하므로 상기 소속 외 근로자 현황의 기재를 생략하였습니다.

■ 미등기임원 보수 현황

(기준일 : 2023년 12월 31일)

(단위 : 천원)

구 분	인원수	연간급여 총액	1인평균 급여액	비고
미등기임원	-	-	-	-

주) 보고서 작성기준일 현재 회사에 재직중인 미등기임원은 없으며, 당기중 미등기 임원에게 지급된 보수 또한 없습니다.

2. 임원의 보수 등

<이사·감사 전체의 보수현황>

가. 주주총회 승인금액

(단위 : 천원)

구 분	인원수	주주총회 승인금액	비고
이사(사외이사수)	9(5)	1,000,000	-
감사	1	100,000	-

주) 당기 중 개최된 제 26기 정기주주총회(2023.03.29.자)에서 이사보수 한도 10억원 및 감사보수한도 1억원이 승인되었습니다.

나. 보수지급금액

(1) 이사·감사 전체

(단위 : 천원)

인원수	보수총액	1인당 평균보수액	비고
10	222,977	22,298	-

(2) 유형별

(단위 : 천원)

구 분	인원수	보수총액	1인당 평균보수액	비고
등기이사 (사외이사, 감사위원회 위원 제외)	4	206,443	51,611	-
사외이사 (감사위원회 위원 제외)	5	3,000	600	-
감사위원회 위원	-	-	-	-
감사	1	13,533	13,533	-

<보수지급금액 5억원 이상인 이사·감사의 개인별 보수현황>

1. 개인별 보수지급금액

(단위 : 천원)

이름	직위	보수총액	보수총액에 포함되지 않는 보수
-	-	-	-
-	-	-	-

주) 보고서 작성기준일 현재 이사 및 감사의 개인별 보수 총액이 5억원 이상에 해당하는 자가 없어 기재를 생략합니다.

2. 산정기준 및 방법

(단위 : 천원)

이름	보수의 종류		총액	산정기준 및 방법
-	근로소득	급여	-	-
		상여	-	-
		주식매수선택권 행사이익	-	-
		기타 근로소득	-	-
	퇴직소득		-	-
	기타소득		-	-

- 해당사항 없습니다.

<보수지급금액 5억원 이상 중 상위 5명의 개인별 보수현황>

1. 개인별 보수지급금액

(단위 : 천원)

이름	직위	보수총액	보수총액에 포함되지 않는 보수
-	-	-	-
-	-	-	-

주) 보고서 작성기준일 현재 이사 및 감사의 개인별 보수 총액이 5억원 이상에 해당하는 자가 없어 기재를 생략합니다.

2. 산정기준 및 방법

(단위 : 천원)

이름	보수의 종류		총액	산정기준 및 방법
-	근로소득	급여	-	-
		상여	-	-
		주식매수선택권 행사이익	-	-

이름	보수의 종류		총액	산정기준 및 방법
		기타 근로소득	-	-
	퇴직소득		-	-
	기타소득			-

- 해당사항 없습니다.

■ 주식매수선택권 부여 및 행사현황

- 해당사항 없습니다.

IX. 계열회사 등에 관한 사항

가. 계열회사 현황

회사는 보고서 작성기준일 현재 『독점규제 및 공정거래에 관한 법률』상 대규모기업 집단에 속하여 있지 않습니다. 다만, 회사는 1개의 상장회사((주)씨씨에스충북방송)와 1개의 비상장회사((주)씨씨에스고객센터)를 두고 있으며, 해당 계열회사의 주요 사항은 아래와 같습니다.

■ 계열회사 현황(요약)

(기준일 : 2023년 12월 31일)

(단위 : 사)

기업집단의 명칭	계열회사의 수		
	상장	비상장	계
(주)씨씨에스충북방송	1	1	2

※상세 현황은 '상세표-2. 계열회사 현황(상세)' 참조

■ 계열회사 출자현황

(기준일 : 2023년 12월 31일)

상호	상장 여부	설립일	주요사업	주 소 (사업자등록번호)	지분율
(주)씨씨에스 고객센터	비상장	2009.07.28	고객유치 및 상담	충청북도 충주시 예성로 114(용산동) (303-81-55344)	100.00%

■ 계열회사간 임원 겸직현황 (등기임원기준)

동 보고서의 「VIII. 임원 및 직원 등에 관한 사항」의 임원겸직 현황 내용을 참조하시기 바랍니다.

■ 타법인출자 현황(요약)

(기준일 : 2023년 12월 31일)

(단위 : 천원)

출자 목적	출자회사수			총 출자금액			
	상장	비상장	계	기초 장부 가액	증가(감소)		기말 장부 가액
					취득 (처분)	평가 손익	
경영참여	-	-	-	-	-	-	-
일반투자	-	-	-	-	-	-	-
단순투자	-	1	1	-	-	-	-
계	-	1	1	-	-	-	-

※상세 현황은 '상세표-3. 타법인출자 현황(상세)' 참조

X. 대주주 등과의 거래내용

1. 대주주 등에 대한 신용공여 등

- 해당사항 없습니다.

2. 대주주와의 자산양수도 등

- 해당사항 없습니다.

3. 대주주와의 영업거래

- 해당사항 없습니다.

4. 대주주 이외의 이해관계자와의 거래

가. 당기와 전기 중 연결실체와 손익 및 자산 거래가 있는 특수관계자는 없습니다.

나. 당기말과 전기말 현재 특수관계자에 대한 채권·채무의 잔액은 없습니다.

다. 당기말 현재 연결실체가 연결실체의 채권을 위해 과거 최대주주(유OO 등)의 특수관계자 등으로부터 제공받은 담보의 내용은 다음과 같습니다.

(단위 : 원)					
피담보채권의 내용		담보물건	담보제공자	담보제공금액	담보확보절차
피담보채권	채권금액				
(주)디앤씨씨 미수채권	4,384,654,544	전세보증금 반환채권	유흥무	2,000,000,000	질권 미설정중

(주1) 2018년 12월 31일까지 채무를 변제하지 않는 경우, 담보물건 처분 또는 명의이전이 가능하도록 약정되어 있으나 관련 질권은 설정되어 있지 않습니다.

한편 (주)디앤씨씨의 채무변제 미이행으로 연결실체는 전세보증금 반환채권을 회수하고자 전기 이전에 보증금 반환을 청구하는 소장을 청주지방법원 충주지원에 접수하여 전기 이전에 연결실체 승소판결이 이루어졌는바, 채권 회수절차를 진행중에 있습니다.

상기 제공받은 담보는 연결실체가 (주)디앤씨씨에 대한 미수금 4,384,654,544원(전액 손실충당금을 계상)의 회수를 담보하기 위한 것입니다.

연결실체는 (주)디앤씨씨 미수금에 대하여 전기말 까지 동사로부터 담보 제공받고 있

있던 전송망설비를 당기중 담보권 실행하여 자가 취득하였으며, 담보권 실행금액은 1,308백만원 입니다([III. 재무에 관한사항] 중 [3.연결재무제표 주석] 11, 14, 18 참조).

한편 (주)디앤씨씨로부터 미수금이 회수되지 않아 연결실체는 전기 이전에 (주)디앤씨씨에게 금전을 청구하는 소를 제기하였으며, 동 청구와 관련하여 청구를 인용하는 원고승소 판결이 이루어졌습니다.

라. 연결실체는 횡령배임혐의로 피고발된 과거 최대주주 등(유OO)에 대한 채권을 보전하고자 다음과 같이 담보를 제공받았습니다.

(단위 : 원)						
피담보채권의 내용		담보물건	담보제공자	담보제공금액	담보확보절차	비고
피담보채권	채권금액(주1)					
前대주주 등의 불법행위 채권	-	홍성 추모공원 봉안증서 10,000기	유인무	-	-	주2)
		아산 추모공원 봉안증서 5,000기	유인무			

(주1) 前대주주 등(유OO 등)의 불법행위에 대하여는 2021년 05월 04일 대법원의 최종 판결이 이루어 졌 으며, 대법원 최종 판결금액은 1심 및 2심과 동일한 9,467백만원입니다. 당기말 현재 동 판결과 관 련한 채권을 장부에 계상하고 있지 않습니다.

동 불법행위와 관련하여 연결실체는 전기 이전에 전 최대주주(이OO)로부터 지배회사발행 보통주 식을 담보로 제공받았는 바, 전기 이전에 동 주식 담보권을 실행하여 자기주식 1,471,000주를 취득 하였고 이로써 불법행위 채권 1,118백만원을 회수 처리 하였습니다(Ⅲ.재무에 관한 사항] 중 [연결 재무제표] 주석 20 참조).

한편 연결실체는 前대주주 등(유OO 등)의 불법행위 채권 금액을 모두 회수하고자 전기중 서울중앙 지방법원에 손해배상 민사소송소장을 접수하였고 당기 중 2심 판결을 통해 연결실체가 최종 승소 및 민사 손해배상 금액이 결정 된 바, 승소 금액은 8,498백만원 입니다(Ⅲ.재무에 관한 사항] 중 [연 결재무제표] 주석 36 참조).

(주2) 현금흐름할인법(DCF)에 따른 봉안증서 평가 결과 동 봉안증서의 수익가치가 13,258백만원으로 평 가되었습니다.

XI. 그 밖에 투자자 보호를 위하여 필요한 사항

1. 공시내용 진행 및 변경사항

- 해당사항 없습니다.

2. 우발부채 등에 관한 사항

가. 중요한 소송사건

(1) 당기말 현재 연결실체가 피고로 계류중인 소송 및 청구의 내용은 다음과 같습니다.

(단위: 원)					
원고	피고	소송명	소송제기금액	소송 진행사항	비고
김OO	지배회사	명의개서절차 이행의 소	100,000,000원	1심 진행중	(주1)

(주1) 동 소송으로 인해 연결실체가 총당부채로 인식한 내역은 없습니다.

(2) 당기말 현재 연결실체가 원고로 계류중인 소송 및 청구의 내용은 다음과 같습니다.

(단위: 원)					
원고	피고	소송명	소송제기금액	소송 진행사항	비고
지배회사	최OO외 1명	금전청구의 소	5,501,881원	1심 진행중	-

(3) 연결실체의 전 협력업체인 (주)삼OOO은 과거 연결실체와의 위탁용역 계약 체결 후 용역 수행과정 중 연결실체로부터 부당한 계약(공사 및 용역수수료 등 삭감) 체결을 강요 받았다는 주장을 하며 공정거래위원회에 제소하였습니다. 당기중 동 위원회의 조사가 진행되었고 보고기간 말 이후 조사가 종결되는 바, 연결실체는 조사 종결에 따른 조사보고서를 접수하였습니다. 연결실체는 조사보고서상 기재된 과징금 추정 예상액을 총당부채로 인식하였습니다([III.채무에 관한 사항] 중 [연결채무제표] 주석 17, 37 참조).

나. 견질 또는 담보용 어음·수표 현황

- 해당사항 없습니다.

다. 채무보증 현황

- 해당사항 없습니다.

라. 채무인수약정 현황

- 해당사항 없습니다.

마. 그 밖의 우발채무 등

(1) 금융위원회는 과거 최대주주 등(유OO 등)의 불법행위에 따른 회계처리기준 위반으로, 舊 「주식회사의 외부감사에 관한 법률」 및 「자본시장과 금융투자업에 관한 법률」에 따라 지배회사를 포함한 전 최대주주 등을 검찰에 고발하였습니다. 한편 동 검찰 고발에 대한 수사의 결과로 지배회사는 전기중 기소유예 처분을 받았습니다.

(2) 당기말 현재 연결실체가 연결실체의 채무와 관련하여 타인으로부터 제공받은 담보는 존재하지 않습니다.

(3) 당기말 현재 연결실체는 연결실체의 영업과 관련하여 서울보증보험으로부터 349백만원을 한도로 지급 및 이행보증을 제공받고 있으며, 그 이외에 제공받고 있는 지급보증은 존재하지 않습니다.

(4) 당기말 현재 타인의 채무를 위해 연결실체가 제공한 담보 및 지급보증은 존재하지 않습니다.

(5) 당기말 현재 연결실체의 장기금융상품 1,047,500,000원은 연결실체 채무 등에 대한 담보로 제공되어 있습니다([III.채무에 관한 사항] 중 [연결재무제표] 주석 6 참조).

(단위: 원)				
담보제공처	담보제공물건	담보제공금액	채무금액	담보 제공내용
(주)흥국화재	유동성장기금융상품 (정기예금)	30,000,000	30,000,000	전세보증금 반환채무에 대한 담보로 제공
(주)엘지헬로비전	장기금융상품(정기예금)	1,017,500,000	-	21년 12월 부터 5년간 지급해야 할 수수료에 대한 담보
합 계		1,047,500,000	30,000,000	

(6) 제3채무자 채권가압류 결정 통보

연결실체는 전기 이전에 과거 연결실체 하도급 업체인 (주)디앤씨씨의 거래 상대방 (주)삼우티원 외 다수에 대한 채무와 관련하여 제3채무자 채권가압류 결정을 통보 받았습니 다.

또한 전기 이전에 연결실체 프로그램공급업체(PP사)인 (주)씨뮤직텔레비전의 채권자 (주)라운엔터프라이즈로부터 제3채무자 채권가압류 결정을 통보 받았는바, 내용은 다음과 같습니다.

(단위: 원)					
채권자	주채무자	제3채무자	채무계정	가압류금액	비고
(주)삼우티원	(주)디앤씨씨	지배회사	미지급금	80,552,970	(주1)
(주)비디엔에프		지배회사	미지급금	137,096,205	
(주)보성정보통신		지배회사	미지급금	136,419,665	
(주)팬웨스트인터내셔널		지배회사	미지급금	126,486,100	
(주)라운엔터프라이즈	(주)씨뮤직텔레비전	지배회사	외상매입금	20,000,000	(주2)
합 계				500,554,940	

- (주1) 당기말 현재 연결실체는 주채무자인 (주)디앤씨씨에 대한 채무가 존재하지 않으며, (주)디앤씨씨와 의 거래도 중단하였습니다.
- (주2) 당기말 현재 연결실체는 주채무자인 (주)씨뮤직텔레비전에 대한 채무가 110,000원이 존재하며, 제 3채무자 채권가압류에 따라 동사에 대한 채무 지급을 보류중에 있습니다.

(7) 당기말 현재 연결실체의 채권을 위해 타인으로부터 담보로 제공받은 내역은 연결 주석 32에 기재된 전 최대주주(유OO 등) 특수관계자 등으로부터 제공받은 담보 이외 에는 존재하지 않습니다([III.재무에 관한 사항] 중 [연결채무제표 주석] 32 참조).

바. 신용보강 제공 현황

- 해당사항 없습니다.

사. 장래매출채권 유동화 현황 및 채무비중

- 해당사항 없습니다.

3. 제재 등과 관련된 사항

가. 제재현황

(1) 과거 최대주주 및 특수관계인의 횡령배임 혐의로 인한 피고발

회사의 과거 최대주주 유OO 및 특수관계인 3인은 지배회사 직원들로부터 횡령 및 배임혐의로 2018년 7월 6일에 서울중앙지방법검찰청에 피고발되었습니다. 피고발 금액은 23,550백만원으로 회사는 이 중 특수관계법인과 반환을 합의한 5,265백만원을 미수금으로 계상하였습니다. 한편 지배회사는 동 미수 채권에 대하여 전 최대주주 이OO이 회사로 제공한 담보 주식의 담보권을 실행하여 전기 이전에 2,427백만원을 회수 하였습니다([III.재무에 관한 사항] 중 [3. 연결재무제표 주식] 20 참조).

한편 상기 피고발에 따라 전기 이전에 검찰의 기소가 이루어 졌으며 검찰의 기소금액은 18,372백만원 입니다. 이후 본 피고발 사건은 재판부의 1심과 2심, 대법원의 판결이 이루어졌고, 최종 대법원 판결금액은 1심 및 2심과 동일한 9,467백만원 입니다.

회사는 과거 최대주주 유OO 등의 횡령 및 배임혐의 따라 이후의 최대주주(이OO)로부터 제공받은 지배회사 발행 보통주식의 담보권 실행을 통해 전기 이전에 1,118백만원을 회수하였습니다([III.재무에 관한 사항] 중 [3. 연결재무제표 주식] 20 참조).

추가로 회사는 횡령배임 혐의에 따른 불법행위 채권을 확정 및 회수하고자 손해배상 민사소송 소장을 서울중앙지방법원에 접수하였고 당기 중 2심 판결을 통해 회사가 최종 승소 및 민사 손해배상 금액이 결정 된 바, 승소 금액은 8,498백만원 입니다.

(2) 발행주식의 매매거래정지 및 해제

2018년 7월 6일 한국거래소는 회사의 종전 최대주주 유OO 및 그 특수관계자가 횡령 및 배임혐의가 상장적격성 실질심사 대상에 해당하는지 여부를 결정하기 위하여 회사 주권의 매매거래를 정지하였으며, 2018년 7월 27일 회사를 상장적격성 실질심사 대상으로 결정하였습니다.

이후 회사는 2차례의 경영개선계획서 제출과 개선기간을 부여 받았고 최종 개선기간이 종료된 이후인 2021년 04월 09일 코스닥시장위원회에서 상장유지가 결정되었는

바, 2021년 04월 12일부터 발행주식의 매매거래 정지가 해제되었습니다.

(3) 증권선물위원회의 재무제표에 대한 감리

권선물위원회는 舊 「주식회사의 외부감사에 관한 법률」 및 「자본시장과 금융투자업에 관한 법률」을 위반한 당사에 대하여 다음과 같이 조치 의결하였음을 참고하여 주시기 바랍니다. 회사는 다음의 사항을 반영하여 상기와 같이 재무제표를 재발행 하였습니다.

구분	내용
지적사항	<p>1. 대상 결산기 : 2014.12.31, 2015.12.31, 2016.12.31, 2017.12.31</p> <p>2. 지적사항</p> <p>1) 유형자산 등 허위계상 ('14년 4,880백만원, '15년 4,360백만원, '16년 3,840백만원, '17년 3,320백만원) - 회사는 특수관계자가 실제 공사를 수행하지 않았음에도 공사비를 지급한 후 공사가 진행된 것처럼 가장하고 가공의 거래에 대하여 회계처리함으로써 - 유형자산 및 감가상각비를 과대계상하고, 매입 부가가치세를 과대계상한 사실이 있음</p> <p>2) 영업권 과대계상 ('14년 2,068백만원, '15년 3,541백만원, '16년 3,523백만원, '17년 2,106백만원) - 회사는 '14~'15년중 특수관계자가 제3자로부터 매입한 지역 유선사업자 영업자산을 매입 당일 또는 단기간에 동 특수관계자로부터 취득하는 과정에서, - 가입자당 경제적 가치가 단기간에 상승할만한 특별한 이유가 없음에도 특수관계자가 제3자로부터 매수한 금액보다 2배 정도 높은 가격을 지급하고 이를 영업권으로 계상함으로써, '14년~'17년 재무제표상 영업권을 과대계상한 사실이 있음</p> <p>3) 공사비 과다지급을 통한 유형자산 과대계상 ('14년 171백만원, '15년 578백만원, '16년 1,362백만원) - 회사는 특수관계자에게 공사비 지급시 통상 제3자에게지급하는 수준을 초과하여 지급하고 이를 유형자산으로 회계처리한 결과, 유형자산 및 감가상각비를 과대계상한 사실이 있음</p> <p>4) 특수관계자 거래 주식 미기재 ('14년 9,669백만원, '15년 15,312백만원, '16년 5,683백만원) - 회사의 前최대주주가 차명으로 소유하던 특수관계자와의 용역거래 및 유무형자산 취득 거래 등을 특수관계자 거래 주식에 기재하지 않음</p> <p>5) 증권신고서 거짓기재</p>

구분	내용
	-회사는 '17.9.19. 증권신고서에 회계처리기준을 위반하여 작성된 제19기('15년), 제20기('16년) 재무제표를 사용한 사실이 있음
조치내용	- 과징금 : 前대표이사 : 16백만원 회사 : 1,484백만원 - 감사인지정 3년 - 검찰고발 : 회사, 前대표이사 등 3인 ※ 前대표이사 해임권고 조치는 조치대상자가 퇴사하여 퇴직자 위법 사실 통보로 갈음
조치 의결일자	- 과징금 이외의 사항 : 2020년 11월 25일 - 과징금에 대한 사항 : 2020년 12월 22일

(4) 방송광고 법규위반

방송법 제73조 제2항 및 동법 시행령 제59조 제2항 제2호 가목(이하 '방송광고 관련 법')에서는 종합유선방송사업자의 텔레비전방송채널의 경우 매 방송프로그램 편성시간당 방송광고 시간이 해당 방송프로그램 편성시간의 최대 100분의 20을 초과하지 못하도록 규정하고 있습니다.

2020년 10월 중 일부 방송프로그램 편성시 해당 방송프로그램 편성 시간대비 방송광고 시간이 관련 법령에서 정해진 시간보다 초과하여 편성됨에 따라 방송광고 관련 법을 위반하였습니다.

그에 따라 방송통신위원회는 2021년 02월 중 방송광고 법규위반 사업자에 대한 행정처분으로 과태료를 부과하였으며, 회사는 동 과태료 12백만원을 03월 중 납부하였습니다.

회사는 방송광고 법규 위반 재발 방지를 위하여 편성관련 직원을 대상으로 방송법에 대한 교육을 진행하였습니다.

(5) 종전대주주 불법행위 관련 세무조사 및 결과통보

지배회사는 전기이전 세무조사를 받았으며, 동 세무조사 결과에 따라 부과결정된 금액을 전기이전 다음과 같이 납부하였습니다.

(단위 : 원)		
구 분	금 액	비 고
부가가치세	183,250,358	
법인세	18,700,000	지방소득세포함
합 계	205,411,976	

지배회사는 부과된 과세통지 금액을 전기이전에 정상적으로 납부 완료 하였습니다.

(6) 공정거래위원회의 조사에 따른 제재

지배회사의 전 협력업체인 (주)삼OOO은 과거 연결실체와의 위탁용역 계약 체결 후 용역 수행과정 중 연결실체로부터 부당한 계약 체결을 강요 받았다는 주장을 하며 공정거래위원회에 제소하였습니다. 당기중 동 위원회의 조사가 진행되어 보고기간 말 이후 조사가 종결되는 바, 조사 종결에 따른 조사보고서를 접수하였습니다. 연결실체는 조사보고서상 기재된 과징금 추정 예상액 27백만원을 충당부채로 인식하였습니다.

나. 한국거래소 등으로부터 받은 제재

지배회사는 당기중 (i) 조회공시 번복, (ii) 일부 공시 지연으로 인해 한국거래소로부터 불성실공시법인 지정 예고 및 심사를 받았으며, 한국거래소는 보고기간 후인 2024년 01월 17일(수) 지배회사를 불성실공시 법인으로 지정하였습니다.

동 지정에 따라 지배회사는 한국거래소로부터 28백만원의 제재금을 부과받은 바, 지배회사는 2024년 1월 25일(금) 동 제재금 전액을 납부하였습니다.

지배회사는 한국거래소의 불성실공시법인 지정 등 제재에 대한 재발방지를 위하여 거래소의 공시규정에 대한 교육 및 공시 업무 프로세스에 대한 전반적인 검토 등을 진행하였습니다.

다. 단기매매차익의 발생 및 반환에 관한 사항

회사는 단기매매차익과 관련하여 보고서 작성기준일 이후 아래의 소송을 제기하였습니다.

사건번호	원고	피고	소송명	소송제기일자	진행상황
서울지방법원 2024가합32259	지배회사	(주)컨텐츠하우스210 외 1	단기매매차익 반환	2024년 03월 14일	1심 진행중

4. 작성기준일 이후 발생한 주요사항 등 기타사항

가. 작성기준일 이후 발생한 주요사항

(1) 보고기간 후 회사가 원고로서 제기한 소송사건

보고기간 후 회사가 원고로서 제기한 소송사건의 내역은 다음과 같습니다.

사건번호	원고	피고	소송명	소송제기일자	진행상황
서울지방법원 2024가합32259	지배회사	(주)컨텐츠하우스210 외 1	단기매매차익 반환	2024년 03월 14일	1심 진행중

(2) 보고기간 후 회사가 피고로서 제기된 소송사건

보고기간 후 회사를 피고로 한 소송사건의 내역은 다음과 같습니다.

사건번호	원고	피고	소송명	소송제기일자	진행상황
청주지방법원 총주지원 2024가합522	김OO 외 3명	지배회사	신주발행효력정지 및 신주상장금지 가처분	2024년 03월 05일	관할법원의 심리진행중
청주지방법원 총주지원 2024가합523	김OO 외 3명	지배회사 외 1	이사회결의효력정지 및 대표이사직무집행정지 가처분	2024년 03월 05일	
청주지방법원 총주지원 2024가합525	김OO 외 3명	지배회사 외 1	직무집행정지 가처분	2024년 03월 06일	

한편 위 소송과 관련하여 당기말 현재 충당부채로 인식한 금액은 없습니다.

(3) 최대주주 및 주요주주의 변경

보고서 작성기준일 이후 (주)그린비티에스가 제3자배정 유상증자 대금을 납입(2024. 02.22.)함으로써 지배회사의 최대주주가 (주)그린비티에스로 변경되었으며, 동일자 지배회사의 최대주주 및 주요주주 현황은 다음과 같습니다.

주 주 명	소유주식수	지분율	비고
(주)그린비티에스	4,591,836	7.05%	변경 후 최대주주
(주)퀀텀포트	4,535,147	6.96%	변경 후 최대주주의 특수관계인
(주)컨텐츠하우스210	445,670	0.68%	변경 전 최대주주 (주1)
(주)씨씨에스충북방송	4,666,878	7.16%	자사주
기타	50,912,508	78.15%	소액주주 등 기타
합 계	65,152,039	100.00%	

다만 보고서 작성기준일 이후 유상증자 대금 납입을 통해 변경된 회사의 최대주주인 (주)그린비티에스는 「방송법」 및 동법 시행령 제15조의2(최다액출자자 등 변경승인)에 따른 과학기술정보통신부의 최대액 출자자 변경 승인을 본 감사보고서 발행일 현재까지 획득하지 아니한 상황입니다([III.재무에 관한 사항] 중 [3.연결재무제표주식] 1 참조).

한편 상기 [가. 작성기준일 이후 발생한 주요사항] 중 [(2) 보고기간 후 회사를 피고로 한 소송사건](신주발행 효력정지 및 신주상장금지 가처분)의 발생에 의하여 그 결과에 따라 최대주주 및 주요주주의 변경 등 동 제3자배정 유상증자와 관련된 내용이 변경 될 수 있습니다.

(4) (주)컨텐츠하우스210의 최대액출자자 변경승인 신청 결과 불허 및 시정명령

2024년 1월 30일 과학기술정보통신부는 (주)컨텐츠하우스210의 「방송법」 및 동법 시행령 제15조의2(최다액출자자 등 변경승인)에 따른 최대액출자자 변경 승인 신청을 불허처분 하였던 바, 과학기술정보통신부 장관의 승인없이 인수한 회사 발행 보통주식 13,582,287주를 2024년 4월 30일(화)까지 전 최대주주 이OO에게 원상복구하도록 (주)컨텐츠하우스210에 시정명령을 통지하였습니다 ([III.재무에 관한 사항] 중 [3. 연결재무제표 주식] 1 참조).

(5) 제13회차 사모전환사채 발행 일정 정정

당기중 이사회 결의를 통해 2024년 01월 25일(목)자에 제13회차 사모전환사채 200억원을 발행하기로 결정하였으나, 보고기간 후 이사회 결의를 통해 다음과 같이 동사채의 발행 및 납입일정 등을 정정하였습니다.

구분	이사회 결의일	납입예정일	발행금액
정정 전	2023년 09월 26일	2024년 01월 25일	200억원
정정 후	2024년 01월 25일	2024년 04월 25일	

한편 상기 [가. 작성기준일 이후 발생한 주요사항] 중 [(2) 보고기간 후 회사를 피고로 한 소송사건]으로 인한 경영권 분쟁으로 「증권의 발행 및 공시등에 관한 규정」 제5-21조(전환사채의 발행제한 및 전환금지기간) 제1항 제3호에 따라 발행 및 납입 일정 등의 내용이 변경 될 수 있습니다.

[증권의 발행 및 공시등에 관한 규정]

제5-21조(전환사채의 발행제한 및 전환금지기간)

① 주권상장법인은 다음 각 호의 기간 중에는 「상법」 제513조의2제1항에 따라 주주에게 사채의 인수권을 부여하여 모집하거나 법 제165조의6제1항제3호의 방법으로 사채를 모집하는 방식(이하 이 절에서 "공모 발행방식")이라 한다)외의 방법으로 전환사채를 발행할 수 없다.

1. 「금융회사의 지배구조에 관한 법률」 제33조에 따른 소수주주((이하 "소수주주"라 한다)가 해당 주권상장법인의 임원의 해임을 위하여 주주총회의 소집을 청구하거나 법원에 그 소집의 허가를 청구한 때에는 청구시부터 해당 임원의 해임여부가 결정될 때까지의 기간
2. 소수주주가 법원에 해당 주권상장법인의 임원의 직무집행의 정지를 청구하거나 주주총회결의의 무효·취소 등의 소를 제기하는 등 해당 주권상장법인의 경영과 관련된 분쟁으로 소송이 진행중인 기간
3. 제1호 및 제2호에 준하는 해당 주권상장법인의 경영권분쟁사실이 신고·공시된 후 그 절차가 진행중인 기간

("이하 생략")

(6) 한국거래소의 불성실공시법인 지정

회사는 당기중 (i) 조회공시 번복, (ii) 일부 공시 지연으로 인해 한국거래소로부터 불성실공시법인 지정 예고 및 심사를 받았으며, 한국거래소는 보고기간 후인 2024년 01월 17일(수) 지배회사를 불성실공시 법인으로 지정하였습니다.

동 지정에 따라 지배회사는 한국거래소로부터 28백만원의 제재금을 부과받은 바, 당기 포괄손익계산서에 기타비용으로 인식하는 한편 재무상태표상 확정채무(매입채무 및 기타채무)로 인식하였습니다([III.재무에 관한 사항] 중 [3. 연결재무제표 주석] 15, 27 참조).

(7) 협력업체와의 거래에 대한 공정거래위원회의 조사

회사의 전 협력업체인 (주)삼OOO은 과거 회사와의 위탁용역 계약 체결 후 용역 수행과정 중 회사로부터 부당한 계약 체결을 강요 받았다는 주장을 하며 공정거래위원회에 제소하였습니다. 당기중 동 위원회의 조사가 진행되어 보고서 작성기준일 이후 조사가 종결되는 바, 조사 종결에 따른 조사보고서를 접수하였습니다. 회사는 조사보고서상 기재된 과징금 추정 예상액 27백만원을 충당부채로 인식하였습니다([III.재무에 관한 사항] 중 [3. 연결재무제표 주석] 17, 34 참조).

나. 중소기업기준 검토표

■본은(세법) 시행규칙 [별지 제5호 서식] <개정 2022. 03. 18>

(4쪽 중 제1쪽)

※ 제8쪽의 작성방법을 읽고 작성해 주시기 바랍니다.

사업 연도	2023.01.01 - 2023.12.31	중소기업 등 기준검토표	법인명 사업자등록번호	(주) 씨씨에스충북방송 303-81-18621	
구분	①요건	②검토내용	③적합 여부	④작성 여부	
일반 사 업 요 건	○「조세특례제한법 시행령」 제26조 제1항에 따른 소비상 사업(사업에 해당하지 않는사업)	구분 연도별 기초경비율코드 사업수입금액	(17)	(21)	
		<01> () [정보통신업]업	(04) 901303 (07) 19,314,999,837	적합 (Y)	부적합 (N)
		<02> () ()업	(05) (08)		
		<03> () 그 밖의 사업	(06) (09)		
		계		19,314,999,837	
상 규 모 요 건	○가외로(1) (2)를 동시에 충족할 것 ① 매출액이 업종별도 「중소기업기본법 시행령」 별표 1의 규모기준 「평균 매출액」은 「매출액」으로 한다(0.5일 것) ② 종업원 수도 - 자산총액 5천억원 미만	가. 매출액 - 당 회사 (10) () 192.1 억원) - 「중소기업기본법 시행령」 별표 1의 규모기준 (11) () 800 억원) 이하 나. 자산총액 (12) () 315.5 억원)	(18) 적합 (Y)	적 (Y)	
	○자외로(3) (4)를 동시에 충족할 것 ③ 「조세특례제한법 시행령」 제26조제1항제3호에 적합한 기업일 것	③ 「조세특례제한법 시행령」 제26조제1항제3호에 따른 관련 기업에 속하는 기업으로서 같은 법 제7조제4에 따른 소정 매출액이 「조세특례제한법 시행령」 제26조제1항제3호에 따른 중소기업기준 (별표 1 기준) 이내일 것	(19) 적합 (Y)	부 (N)	
	○자외로(5) (6)를 동시에 충족할 것 ⑤ 중소기업이 규모의 확대 등으로 원래 기준을 초과하는 경우 최초 그 사업이 발족 한 사업연도와 그 다음 3개 사업연도까지 중소기업으로 보고 그 후에는 아니한다. 같다 ⑥ 「중소기업기본법 시행령」 제33조제1항 제2호, 별표 1 및 별표 2의 개정으로 중소기업에 해당하지 아니하는 때 또는 그 사업이 발족한 날이 속하는 사업연도와 그 다음 3개 사업연도까지 중소기업으로 봄	○ 사업발행연도 (13) () 년	(20) 적합 (Y)	부 (N)	
	○자외로(7) (8)를 동시에 충족할 것 ⑦ 「중소기업기본법 시행령」 제26조제1항제3호에 따른 관련 기업에 속하는 기업으로서 같은 법 제7조제4에 따른 소정 매출액이 「조세특례제한법 시행령」 제26조제1항제3호에 따른 중소기업기준 (별표 1 기준) 이내일 것	○ 사업발행연도 (13) () 년	(20) 적합 (Y)	부 (N)	
소 기 업 요 건	○사업요건 및 독립성요건을 충족할 것	중소기업 기준 (별표 1)을 준수사업으로 명목하고, 독립성요건 (별표 2)을 충족하는지 여부	(21) (Y) (N)	(27) 적 (Y)	
	○자산총액이 5천억원 미만으로서 매출액이 업종별도 「중소기업기본법 시행령」 별표 3의 규모기준 (「평균매출액」은 「매출액」으로 한다) 이내일 것	○ 매출액 - 당 회사 (14) () 192.1 억원) - 「중소기업기본법 시행령」 별표 3의 규모기준 (15) () 50.0 억원) 이하	(22) (Y) (N)	부 (N)	

210mmX297mm(역상지 80g/㎡ 또는 중절지 80g/㎡)

(주)씨씨에스충북방송_2023년 중소기업기준검토표_1

(4쪽 중 제2쪽)

구분	①요건	②검 토 내 용	③적합 여부	④적점 여부							
중 견 기 업	원「조세특례제한법」상 중소기업 인증을 주된 사업으로 영위할 것	중소기업이 아니고, 중소기업 인증 등을 주된사업으로 영위하는지 여부	(23) (Y) (N)	(28) 적 (Y)							
	소유와 경영의 실질적인 독립성이 「중견기업 성장육진 및 경쟁력 강화에 관한 특별법 시행령」 제2조제2항제1호에 적합할 것	<ul style="list-style-type: none">「독점규제 및 공정거래에 관한 법률」 제31조제1항에 따른 상호출자제한기업집단에 속하는 회사에 해당하지 아니할 것「독점규제 및 공정거래에 관한 법률 시행령」 제38조제2항에 따른 상호출자제한기업집단 지정기준인 자산총액 이상인 법인이 주식등의 33% 이상을 직·간접적으로 소유한 경우로서 해당 출자자인 기업이 아닐 것 (「중견기업 성장육진 및 경쟁력 강화에 관한 특별법 시행령」 제2조제3항에 해당하는 기업은 제외)	(24) (Y) (N)								
	연속전 3년 평균 매출액이 다음의 중견기업 대상 세액공제 요건을 충족할 것 (1) 중소기업 등 투자세액공제(「조세특례제한법」 제5조제1항) : 1천5백만원 미만(친구사업 중견 기업에 한함) (2) 연구·인력개발비에 대한 세액공제(「조세 특례제한법」 제10조제1항제1호기목2) : 5 천억원 미만 (3) 기타 중견기업 대상 세액공제 : 3천억원 미만	직전 3년 과세연도 매출액의 평균금액 <table><tr><th>직전 3년</th><th>직전 2년</th><th>직전 1년</th><th>평균</th></tr><tr><td>억원</td><td>억원</td><td>억원</td><td>억원</td></tr></table>	직전 3년	직전 2년	직전 1년	평균	억원	억원	억원	억원	(25) (Y) (N)
직전 3년	직전 2년	직전 1년	평균								
억원	억원	억원	억원								

(주)씨씨에스충북방송_2023년 중소기업기준검토표_2

다. 합병등의 사후정보

- 해당사항 없습니다.

라. 녹색경영

- 해당사항 없습니다.

마. 정부의 인증 및 그 취소에 관한 사항

- 해당사항 없습니다.

바. 조건부자본증권의 전환 · 채무재조정 사유 등의 변동현황

- 해당사항 없습니다.

사. 보호예수 현황

- 해당사항 없습니다.

아. 특례상장기업의 사후정보

- 해당사항 없습니다.

XII. 상세표

1. 연결대상 종속회사 현황(상세)

☞ 본문 위치로 이동

(단위 : 백만원)

상호	설립일	주소	주요사업	최근사업연도말 자산총액	지배관계 근거	주요종속 회사 여부
(주)씨씨에스고객센터	2009.07.28	충청북도 충주시 예성로 114(용산동)	고객유치 및 상담	19	의결권의 과반수 소유 (기업회계 기준서1110호)	해당사항 없음

2. 계열회사 현황(상세)

☞ 본문 위치로 이동

(기준일 : 2023년 12월 31일)

(단위 : 사)

상장여부	회사수	기업명	법인등록번호
상장	1	(주)씨씨에스충북방송	151111-0009906
		-	-
비상장	2	(주)씨씨에스고객센터	151111-0035399
		-	-

3. 타법인출자 현황(상세)

☞ 본문 위치로 이동

(기준일 : 2023년 12월 31일)

(단위 : 백만원, 주, %)

법인명	상장 여부	최초취득일자	출자 목적	최초취득금액	기초잔액			증가(감소)			기말잔액			최근사업연도 재무현황	
					수량	지분율	장부 가액	취득(처분)		평가 손익	수량	지분율	장부 가액	총자산	당기 순손익
								수량	금액						
(주)씨씨에스고객센터	비상장	2009년 07월 28일	경영참여	100	20,000	100.00	-	-	-	-	20,000	100.00	-	19	-22
(주)씨비아이뉴스	비상장	2004년 05월 03일	단순투자	20	4,000	5.24	-	-	-	-	4,000	5.24	-	78	-31
합 계					24,000	-	-	-	-	-	24,000	-	-	97	-53

【 전문가의 확인 】

1. 전문가의 확인

- 해당사항 없습니다.

2. 전문가와의 이해관계

- 해당사항 없습니다.