

목 차

사업보고서	1
【대표이사 등의 확인】	2
I. 회사의 개요	3
1. 회사의 개요	3
2. 회사의 연혁	7
3. 자본금 변동사항	11
4. 주식의 총수 등	11
5. 정관에 관한 사항	13
II. 사업의 내용	14
1. 사업의 개요	14
2. 주요 제품 및 서비스	15
3. 원재료 및 생산설비	16
4. 매출 및 수주상황	17
5. 위험관리 및 파생거래	19
6. 주요계약 및 연구개발활동	25
7. 기타 참고사항	25
III. 재무에 관한 사항	31
1. 요약재무정보	31
2. 연결재무제표	31
3. 연결재무제표 주석	36
4. 재무제표	123
5. 재무제표 주석	127
6. 배당에 관한 사항	204
7. 증권의 발행을 통한 자금조달에 관한 사항	205
7-1. 증권의 발행을 통한 자금조달 실적	205
7-2. 증권의 발행을 통해 조달된 자금의 사용실적	208
8. 기타 재무에 관한 사항	209
IV. 이사의 경영진단 및 분석의견	216
V. 회계감사인의 감사의견 등	223
1. 외부감사에 관한 사항	223
2. 내부통제에 관한 사항	227
VI. 이사회 등 회사의 기관에 관한 사항	230
1. 이사회에 관한 사항	230
2. 감사제도에 관한 사항	234
3. 주주총회 등에 관한 사항	236
VII. 주주에 관한 사항	239
VIII. 임원 및 직원 등에 관한 사항	242
1. 임원 및 직원 등의 현황	242
2. 임원의 보수 등	243
IX. 계열회사 등에 관한 사항	246
X. 대주주 등과의 거래내용	247
XI. 그 밖에 투자자 보호를 위하여 필요한 사항	249
1. 공시내용 진행 및 변경사항	249
2. 우발부채 등에 관한 사항	249
3. 제재 등과 관련된 사항	251

4. 작성기준일 이후 발생한 주요사항 등 기타사항	253
XII. 상세표	257
1. 연결대상 종속회사 현황(상세)	257
2. 계열회사 현황(상세)	257
3. 타법인출자 현황(상세)	257
【 전문가의 확인 】	257
1. 전문가의 확인	257
2. 전문가와의 이해관계	258

사 업 보 고 서

(제 26 기)

사업연도 2022년 01월 01일 부터
 2022년 12월 31일 까지

금융위원회

한국거래소 귀중

2023년 03월 20일

제출대상법인 유형 :

주권상장법인

면제사유발생 :

해당사항 없음

회 사 명 :

주식회사 씨씨에스충북방송

대 표 이 사 :

김 형 준

본 점 소 재 지 :

충청북도 충주시 예성로 114(용산동)

(전 화) 043-850-7080

(홈페이지) <http://www.ccstv.co.kr>

작 성 책 임 자 :

(직 책) 경영관리팀장 (성 명) 최 각 규

(전 화) 043-850-7104

【 대표이사 등의 확인 】

대표이사등의 확인·서명

확인서

우리는 당사의 대표이사 및 신고업무담당으로서 이 공시서류의 기재내용에 대해 상당한 주의를 다하여 직접 확인·검토한 결과, 중요한 기재사항의 기재 또는 표시의 누락이나 허위의 기재 또는 표시가 없고, 이 보고서에 표시된 기재 또는 표시사항을 이용하는 자의 중대한 오해를 유발하는 내용이 기재 또는 표시되지 아니하였음을 확인합니다.

또한, 당사는 [주식회사 등의 외부감사에 관한 법률] 제8조의 규정에 따라 내부회계관리제도를 마련하여 운영하고 있음을 확인합니다.

2023.03.20.

(주)씨에스충북방송

대표이사 김 형 준 

신고업무담당 최 각 규 

I. 회사의 개요

1. 회사의 개요

가. 회사의 법적, 상업적 명칭

지배회사의 명칭은 주식회사 씨씨에스충북방송 이라고 표기합니다. 영문으로는 "KOREA CABLE T.V CHUNG-BUK SYSTEM CO., LTD." 라고 표기합니다. 단 약식으로 표기할 경우 (주)씨씨에스충북방송 또는 CCS 라고 표기합니다.

나. 설립일자 및 존속기간

지배회사는 충주시·제천시·단양군·증평군·괴산군·진천군·음성군에 대한 종합유선방송업을 영위할 목적으로 하여 1997년 7월 15일에 설립되어 1998년 12월 23일부터 동 서비스를 시작하였습니다. 회사는 2003년 5월 28일에 한국증권업협회로부터 협회중개시장("KOSDAQ") 등록을 승인받아 2003년 5월 30일자로 주식매매가 개시되었습니다.

다. 본사의 주소, 전화번호 및 홈페이지 주소

- 1) 주 소 : 충청북도 충주시 예성로 114(용산동)
- 2) 전화번호 : 043-850-7080
- 3) 홈페이지 : <http://www.ccstv.co.kr>

라. 연결대상 종속회사 개황

1) 연결대상 종속회사 현황(요약)

(단위 : 사)

구분	연결대상회사수				주요 종속회사수
	기초	증가	감소	기말	
상장	-	-	-	-	-
비상장	2	-	1	1	-
합계	2	-	1	1	-

※상세 현황은 '상세표-1. 연결대상 종속회사 현황(상세)' 참조

주) 주요종속회사 판단근거

- ① 최근사업연도말 자산총액이 지배회사 자산총액의 10% 이상인 종속회사
- ② 최근사업연도말 자산총액이 32억원 이상인 종속회사

1-1. 연결대상회사의 변동내용

구분	자회사	사유
신규 연결	-	-
	-	-
연결	주식회사 채널숨	지분 매각

제외	-	-
----	---	---

마. 중소기업 등 해당 여부

중소기업 해당 여부	해당
벤처기업 해당 여부	미해당
중견기업 해당 여부	미해당

바. 대한민국에 대리인이 있는 경우 이름(대표자), 주소 및 연락처

- 해당사항 없습니다.

사. 주요 사업의 내용

회사는 종합유선방송사업 및 기간통신사업, 별정통신사업 등을 주요 사업으로 영위하고 있으며, 회사의 현행 정관상 주요 사업목적은 다음과 같습니다.

No.	정관에 기재된 목적사업
1	종합유선방송국 운영사업
2	종합유선방송,TV광고 및 기타 프로그램 제작
3	종합유선방송으로서 행하는 상업광고 및 문화 서비스업
4	종합유선방송 기타 광고의 업무대행
5	출판물의 발행 및 음반제작(녹음 테이프) 판매업
6	시장조사와 용역
7	수출입업
8	전기통신공사업
9	부가통신 사업 및 이와 유사한 서비스업
10	중계유선 방송업
11	부동산사업 및 임대사업
12	홈네트워크 서비스업
13	보안/방재 서비스업
14	지역방송제작 및 송수신운영업
15	방송시설 및 장비의 임대업
16	국제전화, 회선설비 임대업
17	소프트웨어 자문,개발 및 공급업
18	데이터베이스 및 온라인 정보제공업
19	전송망공사 및 임대사업
20	데이터 방송사업
21	DMC(Digital Media Center)사업
22	VoIP(Voice Over Internet Protocol)사업
23	ISP(초고속인터넷)사업
24	VOD(Video On Demand)사업
25	위 각항의 사업과 동종류 또는 이에 관련한 사업에 대한 투자
26	전기통신사업법상 기간통신사업, 별정통신사업, 부가통신사업

27	통신 및 방송장비 제조업
28	방송, 문화 관련 아날로그 및 디지털 콘텐츠 제작 및 유통업
29	연예인, 아티스트 등의 매니지먼트 및 프로모션 사업
30	공연, 상영 등의 이벤트 기획 및 제작업
31	서적, 비디오 CD, DVD 등 엔터테인먼트 관련 상품의 제작 및 판매업
32	이벤트 관련 행사 기획, 연출 및 대행업
33	광고의 제작, 대행, 알선위탁사업
34	방송장비 임대업
35	저작권 및 저작인접권 등의 중개 알선업
36	생수 생산업
37	생수 수입, 판매, 유통업
38	식음료사업
39	렌탈임대업
40	방문판매, 통신판매, 전자상거래 및 이에 부수한 서비스업
41	스마트그리드관련사업
42	컴퓨터 및 주변기기 도소매업
43	소프트웨어 제작 및 정보처리 용역업
44	정보통신공사업
45	속도계 및 적산계기 제조 및 판매 등 부대사업
46	전기 각호에 관련된 부대사업, 국내.외 투자 및 수출.입 업 및 경영자문업
47	사업용 기기 및 생활용품 렌탈 및 판매, 유지보수업
48	기계경비장비 관련기기 판매 및 보수 서비스업
49	주방용품 판매, 유통업
50	제약용품 생산 및 판매, 유통업
51	화장품 생산 및 판매, 유통업
52	식료품 및 생활용품 판매, 유통업
53	국내,국외 일반여행과 관광여행 알선업
54	건강식품 무역 및 도소매업
55	면세품 수입상품 판매업
56	전기 및 생활용품 제조, 판매, 임대, 유지관리 서비스 등 부대사업 일체
57	옥외광고물 유통 및 설치, 임대 등 부대사업 일체
58	전기공사업 등 부대사업 일체
59	귀금속, 의류, 액세서리, 잡화 등 도소매

아. 신용평가에 관한 사항

보고서 작성기준일 현재, 회사의 신용평가에 관한 사항은 다음과 같습니다.

등급일자	평가대상 유가증권 등	평가대상 유가증권의 신용등급	평가구분	평가회사
2017.09.01	(주)씨씨에스충북방송 제12회차 공모분리형 신주인수권부사채	B+(안정적)	본평가	한국신용평가
2018.06.28	(주)씨씨에스충북방송	B+(부정적)	정기평가	

	제12회차 공모분리형 신주인수권부사채			
2018.07.12	(주)씨씨에스충북방송 제12회차 공모분리형 신주인수권부사채	B-(하향검토)	수시평가	
2018.09.06	(주)씨씨에스충북방송 제12회차 공모분리형 신주인수권부사채	CCC(부정적)	수시평가	
2019.06.25	(주)씨씨에스충북방송 제12회차 공모분리형 신주인수권부사채	CCC(부정적)	정기평가	
2020.06.17	(주)씨씨에스충북방송 제12회차 공모분리형 신주인수권부사채	CCC(부정적)	정기평가	
2020.12.16	(주)씨씨에스충북방송 제12회차 공모분리형 신주인수권부사채	CCC(안정적)	수시평가	
2021.07.09	(주)씨씨에스충북방송 제12회차 공모분리형 신주인수권부사채	CCC(안정적)	정기평가	
2017.09.01	(주)씨씨에스충북방송 제12회차 공모분리형 신주인수권부사채	B(Stable)	본평가	나이스신용평가
2018.06.29	(주)씨씨에스충북방송 제12회차 공모분리형 신주인수권부사채	B(Stable)	정기평가	
2018.07.17	(주)씨씨에스충북방송 제12회차 공모분리형 신주인수권부사채	B(하향검토)	수시평가	
2018.09.06	(주)씨씨에스충북방송 제12회차 공모분리형 신주인수권부사채	B-(하향검토)	수시평가	
2019.06.28	(주)씨씨에스충북방송 제12회차 공모분리형 신주인수권부사채	CCC(하향검토)	정기평가	
2019.12.12	(주)씨씨에스충북방송 제12회차 공모분리형 신주인수권부사채	CCC(부정적)	수시평가	
2020.05.19	(주)씨씨에스충북방송 제12회차 공모분리형 신주인수권부사채	CCC(부정적)	정기평가	
2021.06.22	(주)씨씨에스충북방송 제12회차 공모분리형 신주인수권부사채	CCC(안정적)	정기평가	

※ 신용평가 회사의 신용등급 체계는 다음과 같습니다.

등급기호	등급의 정의
AAA	채무상환능력이 최고 우량한 수준임
AA	채무상환능력이 매우 우량하나, AAA보다는 다소 열위한 요소가 있음
A	채무상환능력이 우량하나, 상위 등급에 비해 경기침체 및 환경변화의 영향을 받기 쉬움.
BBB	채무상환능력이 양호하나, 장래 경기침체 및 환경악화에 따라 채무상환 능력이 저하될 가능성이 내포되어 있음.
BB	채무상환능력은 인정되나, 장래의 경제여건 및 시장환경 변화에 따라 그 안정성면에서는 다소 불안한 요소가 내포되어 있음
B	현재시점에서 채무상환 능력에는 당면 문제는 없으나, 장래의 경제여건 및 시장환경 변화에 따라 그 안정성 면에서는 불안한 요소가 있음
CCC	현재시점에서 채무불이행 가능성을 내포하고 있어 투기적임

CC	채무불이행 가능성이 높음
C	채무불이행 가능성이 매우 높음
D	현재 채무불이행 상태에 있음
NR	조사거부, 등급취소 등의 이유로 신용등급을 표시하지 않는 무등급

주) 'AA'부터 'CCC'까지는 등급내 우열에 따라 '+' 또는 '-'를 부가하게 됨.

자. 계열회사에 관한 사항

회사는 보고서 작성기준일 현재 『독점규제 및 공정거래에 관한 법률』상 대규모기업집단에 속하여 있지 않습니다. 다만, 회사는 1개의 비상장회사를 계열회사로 두고 있으며, 해당 회사의 주요사항은 아래와 같습니다. 계열회사와 관련한 세부내용은 『IX. 계열회사 등에 관한 사항』을 참고하시기 바랍니다.

상호	상장 여부	설립일	주요사업	주 소 (사업자등록번호)	지분율
(주)씨씨에스고객센터	비상장	2009.07.28	고객유치 및 상담	충청북도 충주시 예성로 114(용산동) (303-81-55344)	100.00%

차. 「상법」 제290조에 따른 변태설립사항

- 해당사항 없습니다.

카. 회사의 주권상장(또는 등록·지정)여부 및 특례상장에 관한 사항

주권상장 (또는 등록·지정)여부	주권상장 (또는 등록·지정)일자	특례상장 등 여부	특례상장 등 적용법규
코스닥협회	2003년 05월 30일	-	-

2. 회사의 연혁

가. 회사의 주요 연혁(최근 5개년간)

일자	내용
2019.10	과학기술정보통신부 최다액출자자 변경승인(변경전 : 유인무, 변경후 : 이현삼)
2019.11	최대주주 변경(변경전 : 유인무, 변경후 : 이현삼)
2020.12	종합유선방송사업 재허가 승인(과학기술정보통신부) (허가만료일 : 2023년 01월 31일 까지)
2021.01	종속회사 (주)채널숨 지분취득 및 유상증자 참여(지분율 43.11%)
2021.04	상장 적격성실질심사(코스닥 시장위원회) 결과 상장유지 결정 (거래 재개일자 : 2021.04.12)
2022.10	종속회사 (주)채널숨 지분 전량매각
2022.12	종합유선방송사업 재허가 승인(과학기술정보통신부) (허가만료일 : 2030년 01월 31일 까지)

나. 회사의 본점소재지 및 그 변경

일자	소재지	비고
1997.07.15	충청북도 충주시 예성로 114(용산동) (지번주소 : 충청북도 충주시 용산동 35번지)	설립

주) 최초 설립 이후 회사의 본점소재지 변경 이력은 없습니다.

※ 종속회사의 연혁 및 본점소재지 등

(1) (주)씨씨에스고객센터

종속회사인 (주)씨씨에스고객센터는 비상장회사로서, 2009년 07월 28일 설립(자본금 2억원, 발행주식 총수 20,000주)하여 고객상담 및 유치를 주요 사업으로 하고 있으며, 현재 동사의 본점 소재지는 충청북도 충주시 예성로 114(용산동)에 위치하고 있습니다.

일자	소재지	비고
2009.07.28	충청북도 충주시 예성로 114(용산동) (지번주소 : 충청북도 충주시 용산동 35번지)	설립

다. 경영진 및 감사의 중요한 변동

변동일자	주총종류	선임		임기만료 또는 해임
		신규	재선임	
2018년 07월 31일	임시주총	사내이사 정준호, 박성덕, 임선묵 / 감사 백혜진	-	사외이사 김태영, 박진우, 박성덕 사임 / 감사 변상호 사임
2018년 08월 02일	-	공동대표이사 박성덕, 정준호	-	대표(사내)이사 윤희훈 사임
2019년 01월 03일	임시주총	사내이사 노정현 / 사외이사 김태영	-	-
2019년 03월 04일	임시주총	사내이사 이현무, 김도한 / 사외이사 이주홍, 박봉수, 박영준 / 감사 남동우	-	공동대표이사 박성덕 해임 / 공동대표이사 정준호 사임 / 사외이사 김형배 사임
2019년 03월 07일	-	대표이사 이현무	-	-
2019년 03월 11일	-	-	-	사내이사 임선묵 사임
2019년 03월 29일	정기주총	사내이사 김태영	-	사외이사 김태영 사임
2019년 12월 17일	임시주총	사내이사 이현상	-	-
2020년 04월 28일	-	-	-	감사 백혜진 사임
2020년 12월 31일	-	-	-	사외이사 박영준 사임
2021년 01월 05일	-	-	-	사내이사 김도한 사임
2021년 03월 30일	정기주총	사내이사 김형준 / 사외이사 권혁진, 남상식, 배성호 / 감사 강정순	-	사내이사 이현무 사임 / 사내이사 노정현, 김태영 사임 / 사외이사 이주홍, 박봉수 사임 / 감사 남동우 사임
2021년 03월 30일	-	대표이사 김형준	-	대표이사 이현우 사임
2021년 09월 28일	임시주총	사외이사 김기범	-	사외이사 배성호 사임
2022년 03월 29일	정기주총	-	사내이사 이현상	-

라. 최대주주의 변동

회사의 前최대주주 유인무 및 특수관계인은 2019년 07월 05일자로 계약상대방을 現최대주주 이현삼으로 하여 보통주식 등의 양수도계약 체결하였는바, 계약 체결 내용은 다음과 같습니다.

(※ 하기 보통주식 등의 양수도계약 체결 내용은 2020년 중 진행된 2대1 감자(주식 무상병합) 이전의 내용이며, 계약서상의 체결내용 및 진행상황입니다.)

가. 보통주식의 매매계약 체결

(단위 : 주, 원)				
매도인	매수인	매도수량	지분율	매매금액
유인무	이현삼	5,712,720	6.68%	1,713,816,000
유홍무		3,314,240	3.87%	994,272,000
유희훈		2,944,799	3.44%	883,439,700
김진옥		1,852,000	2.16%	555,600,000
합 계		13,823,759	16.16%	4,147,127,700

나. 회사 발행 신주인수권부사채권 및 신주인수권증권의 매매계약 체결

(단위 : 주, 원)					
구분	매도인	매수인	사채의 권면액	신주인수권증권 수량	매매금액
(주)씨씨에스충북방송 발행 제12회차 BW	주식회사 능암	이현삼	3,194,000,000	6,388,000	3,194,000,000

다. 회사의 최다액출자자(최대주주)가 되려고 하는 자는 방송법 및 동법 시행령 제15조의 2(최다액출자자등 변경승인)에 의거하여 과학기술정보통신부장관으로부터 최다액출자자 변경승인을 득해야 합니다.

그에 따라 최대주주 변경 예정자 이현삼은 주식등 양수도계약 체결과 동시에 과학기술정보통신부에 최다액출자자 변경승인을 신청하였는바, 2019년 10월 21일자로 동 변경승인을 득 하였습니다.

과학기술정보통신부의 이현삼에 대한 최다액출자자 변경승인 조건은 다음과 같습니다.

<p>※ 최다액출자자 변경 승인에 대한 과학기술정보통신부의 조건 (2019.10.21.)</p> <p>가. 최다액출자자(이현삼)는 변경승인 심사 시 제출한(주)씨씨에스충북방송과 이해충돌 해소를 위한 방안 및 확인서의 내용을 충실히 이행하여야 한다.</p> <p>나. 최다액출자자(이현삼)는 방송의 공적책임 이행을 담보하고 경영의 투명성 등을 제고하기 위한 세부계획을 변경승인일로부터 1개월 이내에 과학기술정보통신부에 제출하고, 이를 충실히 이행하여야 한다.</p>

한편, 과학기술정보통신부로부터 최다액출자자 변경승인을 득한 이현삼은 전기중 변경 前 최대주주 등으로부터 일부 주식에 대한 소유권을 이전 받고 신주인수권을 행사함으로써 회사의 최대주주가 되었습니다.

변경 전후의 최대주주 지분율 현황은 다음과 같습니다.

(2019.12.31.기준, 단위 : 주)

성명	변경전		변경후		비고
	주식수	지분율	주식수	지분율	
유인무	5,712,720	6.68%	3,857,720	4.20%	변경전 최대주주
유희무	3,314,240	3.87%	1,464,240	1.59%	변경전 최대주주의 특수관계인
유희훈	2,944,799	3.44%	2,799	0.00%	변경전 최대주주의 특수관계인
김진욱	1,852,000	2.16%	-	-	변경전 최대주주의 특수관계인
이현삼	-	-	16,494,574	17.94%	변경후 최대주주

주) 상기 변경 전후 주식수 및 지분율 현황은 전기 중 진행된 2대1 감자 전 및 변경후 최대주주의 제3자배정 유상증자 전 수량입니다.

2대1감자, 제3자배정 유상증자 후 최대주주 지분율 현황은 "VII. 주주에 관한 사항" 중 "(1) 최대주주 및 특수관계인의 주식소유 현황"을 참조하여 주시기 바랍니다.

마. 상호의 변경

- 공시대상 기간중 해당사항 없습니다.

바. 회사가 화의, 회사정리절차 그 밖에 이에 준하는 절차를 밟은적이 있거나 현재 진행중인 경우 그 내용과 결과

- 해당사항 없습니다.

사. 회사가 합병등을 한 경우 그 내용

- 해당사항 없습니다.

아. 회사의 업종 또는 주된 사업의 변화

- 해당사항 없습니다.

자. 그 밖에 경영활동과 관련된 중요한 사항의 발생내용

1) 前 최대주주 및 특수관계인의 횡령배임 혐의로 인한 피고발

지배회사의 前최대주주 유인무 및 특수관계인 3인은 당사 직원들로부터 횡령 및 배임혐의로 2018년 7월 6일에 서울중앙지방검찰청에 피고발되었습니다. 지배회사 직원들의 고발 금액은 23,550백만원으로 연결실체는 이 중 특수관계법인과 반환을 합의한 5,265백만원을 미수금으로 계상하였습니다. 한편 지배회사는 동 미수 채권에 대하여 현 최대주주가 지배회사로 제공한 담보 주식의 담보권을 실행하여 전기중 2,427백만원을 회수처리 하였습니다(연결재무제표 주석 21 참조).

상기 피고발에 따라 전기 이전에 검찰의 기소가 이루어 졌으며 검찰의 기소금액은

18,372백만원 입니다. 이후 본 피고발 사건은 재판부의 1심과 2심, 대법원의 판결이 이루어졌고, 최종 대법원 판결금액은 1심 및 2심과 동일한 9,467백만원 입니다.

연결실체는 前최대주주 등의 횡령 및 배임혐의 따라 현 최대주주로부터 제공받은 당사 발행 보통주식의 담보권 실행을 통해 전기중 1,118백만원을 회수하였습니다(연결재무제표 주식 21 참조).

추가로 지배회사는 횡령배임 혐의에 따른 불법행위 채권을 회수하고자 손해배상 민사소송 소장을 서울중앙지방법원에 접수하였고 당기말 현재 2심 재판부에 계류중에 있습니다.(연결재무제표 주식 33, 35 참조).

2) 발행주식의 매매거래정지 해제

2018년 7월 6일 한국거래소는 회사의 최대주주 및 그 특수관계자가 횡령 및 배임혐의가 상장적격성 실질심사 대상에 해당하는지 여부를 결정하기 위하여 회사 주권의 매매거래를 정지하였으며, 2018년 7월 27일 회사를 상장적격성 실질심사 대상으로 결정하였습니다.

이후 회사는 2차례의 경영개선계획서 제출과 개선기간을 부여 받았고 최종 개선기간이 종료된 이후인 2021년 04월 09일 코스닥시장위원회에서 상장유지가 결정되었는바, 2021년 04월 12일부터 발행주식의 매매거래 정지가 해제되었습니다.

3. 자본금 변동사항

■ 자본금 변동추이

(단위 : 원, 주)

종류	구분	제26기 (2022년 말)	제25기 (2021년 말)	제24기 (2020년 말)
보통주	발행주식총수	56,025,056	56,005,065	55,976,167
	액면금액	500	500	500
	자본금	28,012,528,000	28,002,532,500	27,988,083,500
우선주	발행주식총수	-	-	-
	액면금액	-	-	-
	자본금	-	-	-
기타	발행주식총수	-	-	-
	액면금액	-	-	-
	자본금	-	-	-
합계	자본금	28,012,528,000	28,002,532,500	27,988,083,500

4. 주식의 총수 등

가. 주식의 총수 현황

(기준일 : 2022년 12월 31일)

(단위 : 주)

구 분		주식의 종류			비고
		보통주	우선주	합계	
I. 발행할 주식의 총수		200,000,000	-	200,000,000	-
II. 현재까지 발행한 주식의 총수		102,001,224	-	102,001,224	-
III. 현재까지 감소한 주식의 총수		45,976,168	-	45,976,168	-
	1. 감자	45,976,168	-	45,976,168	주1)
	2. 이익소각	-	-	-	-
	3. 상환주식의 상환	-	-	-	-
	4. 기타	-	-	-	-
IV. 발행주식의 총수 (II - III)		56,025,056	-	56,025,056	-
V. 자기주식수		4,666,878	-	4,666,878	주2)
VI. 유통주식수 (IV - V)		51,358,178	-	51,358,178	-

주1) 2020년 중 자본잠식 해소 및 재무구조 개선을 목적으로 2대1 무상감자(주식병합)가 완료되었습니다.

주2) 자기주식 4,666,878주는 ① 2020년 중 진행된 2대1 감자(주식 무상병합)시 단수주 유상취득 수량 1,878주와 ② 종전 대주주 불법행위에 대한 담보로 현 최대주주가 제공한 당사 발행 주식을 전기중 담보권 실행하여 취득한 수량 4,665,000주로 구성되어 있습니다.

나. 자기주식 취득 및 처분 현황

(기준일 : 2022년 12월 31일)

(단위 : 주)

취득방법			주식의 종류	기초수량	변동 수량			기말수량	비고
					취득(+)	처분(-)	소각(-)		
배당 가능 이익 범위 이내 취득	직접 취득	장내	보통주	-	-	-	-	-	-
		직접 취득	우선주	-	-	-	-	-	-
		장외	보통주	-	-	-	-	-	-
		직접 취득	우선주	-	-	-	-	-	-
		공개매수	보통주	-	-	-	-	-	-
			우선주	-	-	-	-	-	-
		소계(a)	보통주	-	-	-	-	-	-
			우선주	-	-	-	-	-	-
	신탁 계약에 의한 취득	수탁자 보유수량	보통주	-	-	-	-	-	-
			우선주	-	-	-	-	-	-
		현물보유수량	보통주	-	-	-	-	-	-
			우선주	-	-	-	-	-	-
		소계(b)	보통주	-	-	-	-	-	-
			우선주	-	-	-	-	-	-
기타 취득(c)			보통주	4,666,878	-	-	-	4,666,878	-
			우선주	-	-	-	-	-	-
총 계(a+b+c)			보통주	4,666,878	-	-	-	4,666,878	-
			우선주	-	-	-	-	-	-

다. 종류주식(명칭) 발행현황

보고서 작성기준일 현재 회사가 발행한 우선주 등의 종류주식은 없습니다.

5. 정관에 관한 사항

가. 정관의 최근 변경일

2021년 09월 28일자 개최된 제25기 임시주주총회에서 정관 개정 안건이 포함되었으며, 동 정관 안건은 원안대로 승인 가결되었습니다.

한편 2023년 03월 28일자 개최 예정인 2023년 정기주주총회에서는 정관 변경 안건이 상정되지 않을 예정입니다.

나. 정관 변경 이력

정관변경일	해당주총명	주요변경사항	변경이유
2021년 09월 28일	제25기 임시주주총회	(1) 제2조(목적) → 사업목적 추가 56. 전기 및 생활용품 제조, 판매, 임대, 유지관리 서비스 등 부대사업 일체 57. 옥외광고물 유통 및 설치, 임대 등 부대사업 일체 58. 전기공사업 등 부대사업 일체 59. 귀금속, 의류, 액세서리, 잡화 등 도소매	1. 사업다각화를 위한 사업목적 추가
2021년 03월 30일	제24기 정기주주총회	(1) 제8조의 3(주식 등의 전자등록) → 상법 개정사항 반영 (2) 제12조(신주의 배당기산일) → 상법 개정사항 반영 (동등배당 관련) (3) 제16조(주주명부의 폐쇄 및 기준일) → 상법 개정사항 반영 (주총 개최시기 유연성 확보) (4) 제17조(전환사채의 발행) → 상법 개정사항 반영 (5) 제22조(소집시기) → 상법 개정사항 반영 (주총 개최시기 유연성 확보) (6) 제43조(위원회) → 대표이사 후보추천위원회 신설 (7) 제48조(감사의 선임) → 상법 개정사항 반영 (감사의 선임 및 해임 / 전자 투표 관련 결의요건 완화 반영) (8) 제57조(이익배당) → 상법 개정사항 반영 (동등배당 관련) (9) 제57의 2 (중간배당) → 상법 개정사항 반영 (동등배당 관련) (10) 부칙 신설	1. 상법 개정사항 반영 2. 내부통제 강화를 위한 위원회 신설

주) 정관 변경에 대한 자세한 사항은 전자공시시스템(<http://dart.fss.or.kr>)에 공시되어있는 해당 일자 주주총회에 대한 주주총회소집공고문을 참조하시기 바랍니다.

II. 사업의 내용

1. 사업의 개요

가. 주요사업의 내용

(1) 케이블TV서비스 부문

회사는 방송법 제9조 제2항 및 제17조에 의거하여 정부(과학기술정보통신부 및 방송통신위원회)로부터 종합유선방송사업을 영위하는 것에 대한 승인을 득한 방송사업자입니다(승인만료일 : 2030년 01월 31일). 회사의 방송 사업권역은 충청북도 충주시, 제천시, 음성군, 괴산군, 단양군, 진천군, 증평군(2개市, 5개郡)으로 동 지역 내 가입자에게 자가 전송망을 통해 케이블TV 서비스를 제공하고 있습니다.

(2) 초고속인터넷 및 인터넷전화 서비스 부문

회사는 케이블TV서비스와 관련한 부가서비스사업으로 초고속인터넷서비스 및 인터넷전화 서비스를 사업권역내 가입자에게 제공하고 있습니다.

초고속인터넷서비스의 경우 기존 케이블TV망을 통한 인터넷 접속서비스가 최대 100Mbps로 서비스 되고 있으며, 광랜/FTTH 등 전용회선 업그레이드를 통해 최대 1Gbps 서비스를 상용화하여 점차 부가서비스의 품질을 업그레이드 하고 있습니다.

(3) 방송광고부문

방송 광고는 홈쇼핑 채널 임대와 회사가 자체 운영하는 지역채널 광고 및 시청자 선호도가 높은 케이블TV채널에 광고를 묶어 통합 송출하는 PP Spot 광고로 구성되어 있습니다.

홈쇼핑 채널 임대는 낮은 수준의 비용을 바탕으로 수익을 실현하고 있으며, 자체 방송광고는 지역채널 및 PP채널을 이용하여 지역의 다양한 맛집 정보 및 여행정보등을 시청자에게 제공함으로써 지역광고를 활성화 하고 있습니다.

(4) 기타사업부문

회사는 상기 종합유선방송사업 부문 이외에도 각종 지역행사 유치, 국내 및 해외 테마여행사업, 프로그램 콘텐츠유통, 지자체 및 지역 소상공인과의 연계를 통한 점포환경개선사업, 렌탈 영업등의 신규 사업을 진행하여 사업 다각화에 집중하고 있습니다.

나. 주요 서비스별 매출현황

(단위 : 백만, %)						
매출 유형	제26기 (2022년)		제25기 (2021년)		제24기 (2020년)	
	금액	비율	금액	비율	금액	비율
방송매출	11,343	58.60%	11,574	62.45%	12,310	63.88%
인터넷매출	2,189	11.31%	2,166	11.69%	2,224	11.54%
전화매출	58	0.30%	66	0.36%	76	0.39%
광고매출	5,291	27.33%	4,435	23.93%	4,403	22.85%
콘텐츠매출	24	0.12%	-	0.00%	-	-0.00%

렌탈영업수수료매출	9	0.05%	13	0.07%	-	0.00%
여행상품판매매출	39	0.20%	-	0.00%	-	0.00%
기타매출	403	2.08%	281	1.51%	257	1.33%
합 계	19,356	100.00%	18,535	100.00%	19,270	100.00%

주) 상기 매출현황은 연결재무제표 기준이며, 회사의 매출은 전부 국내에서 이루어지고 있습니다.

2. 주요 제품 및 서비스

가. 주요 서비스의 내용

구 분	내 용	주요 상표 등
종합유선방송 서비스	- 케이블TV 프로그램(방송신호)을 가입자에게 송출	해당없음
초고속인터넷 및 인터넷전화	- 초고속인터넷 : 케이블모뎀과 케이블TV망을 통해 초고속 인터넷서비스 제공 - 인터넷전화 : 인터넷 망을 통해 인터넷 전화 서비스를 제공	해당없음
방송광고	- 홈쇼핑 매출 : 홈쇼핑사업자에게 홈쇼핑채널을 임대 - 기타 광고 : 광고주의 CF를 지역채널 및 PP채널에 송출	해당없음
방송프로그램공급	- 방송프로그램을 SO또는 IPTV사업자 등에게 제공	해당없음
기타	- 콘텐츠 유통 : 양질의 해외 콘텐츠 등을 국내 사업자에게 판매 - 여행상품판매 : 국내 및 해외 여행 상품 개발 및 판매 - 렌탈영업 : TV 등 가전제품을 렌탈사와 고객간 중간 영업 - 부동산임대 등	해당없음

나. 주요 서비스 가격변동 추이

공시대상기간 중 회사의 수익성에 중요한 영향을 미치는 서비스 판매가격의 변동은 없었으며, 서비스 가격의 내용은 다음과 같습니다.

한편 방송과 초고속인터넷 요금의 경우 방송통신위원회에 신고된 약관요금을 기준으로 부과하고 있으며(다만 약정에 의한 할인은 회사의 내부 정책을 이용함), 약관은 방송법 및 전기통신사업법에 근거하여 방송통신위원회에 신고 및 허가된 내용으로 별도 고시가 있는 경우를 제외하고는 신설 또는 변경되지 않습니다.

(단위 : 원)

품 목			제26기 (2022년 말)	제25기 (2021년 말)	제24기 (2020년 말)
케이블TV	디지털	고급형	26,000	26,000	26,000
		기본형	22,000	22,000	22,000
		보급형	15,000	15,000	15,000
	8VSB	고급형	15,000	12,000	12,000
		웨어리+	10,000	10,000	10,000
		웨어리	7,000	7,000	7,000

	아날로그	국민형	4,000	4,000	4,000
		고급형	-	12,000	12,000
		웨어리+	-	10,000	10,000
		웨어리	-	7,000	7,000
		국민형	-	4,000	4,000
초 고 속 인 터 넷		라이트	23,000	23,000	23,000
		프리미엄, 광랜	28,000	28,000	28,000
		기가라이트	-	30,000	30,000
		기가프리미엄	-	35,000	35,000
		슬림	17,000	-	-
		프로	19,000	-	-
		다이렉트	24,000	-	-
		스마트	19,000	-	-
		기가 슬림	25,000	-	-
		기가 프로	27,000	-	-
방송광고		SPOT 20초, 30초/월24, 32회	400,000 ~ 2,800,000	400,000 ~ 2,800,000	400,000 ~ 2,800,000
기 타		초고속모뎀대여료	5,000	5,000	5,000
		디지털셋탑임대료	5,000	5,000	5,000

※ 위 요금표는 단일상품가격 기준 무약정 월단위 기본요금입니다.

※ 산출기준 : 케이블TV(수신료) 및 초고속인터넷(접속료)의 경우 프로모션 할인정책이 미 적용 된 상품별 요금기준으로 기재하였습니다.

※ 2022년 4월부터 아날로그 상품 판매가 종료 되었습니다.

3. 원재료 및 생산설비

가. 원재료

회사는 사업권역 내 가입자들을 대상으로 한 종합유선방송 서비스를 주요 사업으로 영위하고 있고 초고속인터넷 및 인터넷전화 서비스를 부가 서비스로 제공하여 수익을 창출하고 있습니다. 이와 같은 사업구조상 제품 제조업체와 같이 주요 원재료를 표기하기는 어렵지만, 서비스의 품질, 다양한 콘텐츠, 초고속 인터넷과 같은 부가 서비스의 품질, 고객 만족 등이 주요한 품질 결정 요소입니다.

나. 생산능력 및 생산실적

회사는 종합유선방송 등을 주 사업으로 영위하고 있습니다. 따라서 생산능력 및 생산설비에 관한 해당사항이 없으므로 동 항목의 기재를 생략합니다.

다. 생산설비에 관한 사항

(1) 현황

회사는 제조업체가 아니므로 생산 및 설비에 관한 사항에 대하여 기재할 사항은 없으나, 영업활동을 위한 자산 내역을 아래와 기술합니다.

(단위: 원)				
구 분	취득원가	감가상각누계액	손상차손누계액	장부금액
토 지	1,547,182,779	-	(421,502,779)	1,125,680,000
건 물	1,705,735,611	(972,220,778)	(60,684,768)	672,830,065
구 축 물	385,473,183	(228,639,963)	-	156,833,220
방송설비	13,416,474,408	(11,199,922,365)	-	2,216,552,043
차량운반구	72,966,814	(64,650,211)	-	8,316,603
비 품	1,247,075,812	(1,067,336,377)	-	179,739,435
전송망설비	29,080,682,841	(21,312,411,681)	(2,229,414,377)	5,538,856,783
컨버터	371,745,900	(371,726,900)	-	19,000
케이블모뎀	236,423,700	(193,908,697)	-	42,515,003
인터넷장비	4,493,814,333	(3,852,330,071)	-	641,484,262
셋탑박스	6,750,382,122	(5,780,443,210)	(109,516,916)	860,421,996
건설중인자산	3,292,000	-	-	3,292,000
합 계	59,311,249,503	(45,043,590,253)	(2,821,118,840)	11,446,540,410

주) 당기말 연결재무제표 기준입니다.

(2) 설비의 신설·매입계획

회사는 포설된 전송망을 통해 가입자에게 종합유선방송서비스 및 부가서비스를 제공하고 있습니다. 이러한 전송망은 서비스품질에 직결되는 중요한 자산으로 회사는 수시로 업그레이드 및 고도화 투자를 진행하고 있으며, 회사의 서비스가 이루어지지 않고 있는 미망지역에 지속적으로 신규 포설 투자를 하고 있습니다.

4. 매출 및 수주상황

가. 매출실적

회사의 세부 매출내역은 다음과 같습니다.

(단위 : 백만, %)								
매출 유형	제26기 (2022년)		제25기 (2021년)		제24기 (2020년)		제23기 (2019년)	
	금액	비율	금액	비율	금액	비율	금액	비율
방송매출	11,343	58.60%	11,574	62.45%	12,310	63.88%	12,860	63.29%
인터넷매출	2,189	11.31%	2,166	11.69%	2,224	11.54%	2,183	10.75%
전화매출	58	0.30%	66	0.36%	76	0.39%	86	0.42%
광고매출	5,291	27.33%	4,435	23.93%	4,403	22.85%	4,955	24.39%
컨텐츠매출	24	0.12%	-	0.00%	-	-	-	0.00%
렌탈영업수수료매출	9	0.05%	13	0.07%	-	0.00%	-	0.00%
여행상품판매매출	39	0.20%	-	0.00%	-	0.00%	-	0.00%
기타매출	403	2.08%	281	1.51%	257	1.33%	234	1.15%

합 계	19,356	100.00%	18,535	100.00%	19,270	100.00%	20,318	100.00%
-----	--------	---------	--------	---------	--------	---------	--------	---------

주) 상기 매출현황은 연결재무제표 기준이며, 회사의 매출은 전부 국내에서 이루어지고 있습니다.

나. 판매에 관한 사항

(1) 판매조직

구 분	주요업무
마케팅팀	- 마케팅 및 프로모션 기획 - 협력사, 고객센터 관리를 통한 가입자 유치 - 현장 판촉, 아파트 판촉 활동 등
컨텐츠사업본부	- 방송 부가상품 마케팅 기획 - 지역 행사매출 수주관련 업무 - 지자체 연계 신규사업 기획
여행사업팀	- 국내 및 해외 테마 여행상품 기획, 판매 - 여행 직접 가이드 및 사후관리
경영지원부	- 지역 스포츠광고 영업 및 거래처 관리 - 신규사업(렌탈, 지자체 연계 점포환경개선사업 등) 기획 관리

(2) 판매전략

1) 가입자 유치전략

회사는 보dana은 양질의 서비스를 제공하기 위하여 LG헬로비전과의 DMC통합 투자를 21년 중 완료하였습니다.

회사는 본 통합으로 화면 품질 개선과 다양한 컨텐츠 제공을 통해 가입자 이탈 방어에 최선을 다하고 있습니다.

또한, 기존 단방향 8VSB 가입자들에게 양방향 STB 디지털방송으로 전환을 유도하는 한편, 방송, 인터넷, 인터넷 전화(Voip) 상품을 결합하여 할인 판매하는 전략을 펼쳐, 가입자에게는 통신비 절약의 메리트를 제공하고 회사는 매출의 증대 효과와 가입자 이탈을 방지하는 전략을 펼치고 있습니다.

고객이 회사의 방송 서비스 등에 대한 가입 신청시 당일 내에 처리할 수 있도록 고객만족 서비스의 질을 높이고 있으며, 전송망의 점검팀을 상시 운영하여 고품질의 화질을 제공하고, 초고속인터넷 서비스를 제공 및 유지하고 있습니다.

추가로 각종 경품행사 및 방송이벤트를 통하여 가입자를 유치하고 있습니다.

2) 광고상품 판매

광고상품 판매는 판매조직에서 권역내 혹은 권역외에서 주로 소상공인을 상대로 직접 광고영업을 진행하고 있으며, 광고대행사 등 외부채널을 통해 광고 상품을 판매하고 있습니다. 또한 광고 판매조직에서는 지속적인 광고 매출 유지 및 향상을 위해 기존 거래처를 중점 관리하고 있습니다.

3) 여행상품 판매

여행상품 판매 조직에서는 당사가 보유하고 있는 가입자를 대상으로 1차 판촉을 진행하고 있고 회사의 홈페이지 및 현장 판촉활동을 병행하고 있습니다.

국내 여행상품의 경우 시즌별, 지역별 테마 여행을 수시로 기획하여 판매하고 있습니다. 해외 여행상품의 경우 메이저여행사와의 연계를 통한 판매 활동을 지속 수행중에 있습니다.

다. 수주상황

회사의 경우 해당사항 없습니다.

5. 위험관리 및 파생거래

(※ 하기 내용은 연결재무제표 기준입니다.)

가. 자본위험관리

연결실체의 자본관리는 건전 자본구조의 유지를 통한 주주이익 극대화를 목적으로 하고 있습니다. 당사의 자본구조는 차입금에서 현금및현금성자산 등을 차감한 순부채와 자본으로 구성되며, 전반적인 자본위험 관리 정책은 전기와 동일합니다.

(단위: 원)		
구 분	당기말	전기말
차입금총계	-	2,391,762
차감: 현금및현금성자산	(3,093,406,097)	(4,094,250,837)
순차입금	-	-
자본총계	24,914,268,551	24,299,555,953
총자본차입금비율	0.00%	0.00%

나. 금융위험관리

연결실체는 금융상품과 관련하여 환위험, 이자율위험 및 가격위험을 포함한 시장위험, 유동성위험, 신용위험과 같은 다양한 금융위험에 노출되어 있습니다. 연결실체의 위험관리는 연결실체의 재무적 성과에 영향을 미치는 잠재적 위험을 식별하여 연결실체가 허용가능한 수준으로 감소, 제거 및 회피하는 것을 그 목적으로 하고 있습니다. 연결실체는 전사적인 수준의 위험관리 정책 및 절차를 마련하여 운영하고 있으며 연결실체의 재무부문에서 위험관리에 대한 총괄책임을 담당하고 있습니다. 또한, 연결실체의 내부감사는 위험관리 정책 및 절차의 준수 여부와 위험노출 한도를 지속적으로 검토하고 있습니다. 연결실체의 전반적인 금융위험 관리 전략은 전기와 동일합니다.

1) 시장위험관리

시장위험이란 시장가격의 변동으로 인하여 금융상품의 공정가치나 미래현금흐름이 변동할 위험을 의미합니다. 시장가격 관리의 목적은 수익은 최적화하는 반면 수용가능한 한계 이내로 시장위험 노출을 관리 및 통제하는 것입니다.

2) 이자율위험관리

이자율위험은 시장이자율의 변동으로 인하여 금융상품의 공정가치가 미래현금흐름이 변동할 위험입니다. 한편, 당기말 현재 연결실체는 변동이자부 단기차입금이 존재하지않습니다.

3) 신용위험

신용위험은 계약상대방이 계약상의 의무를 불이행하여 당사에 재무적 손실을 미칠 위험을 의미합니다. 신용위험은 보유하고 있는 수취채권 및 확정계약을 포함한 거래처에 대한 신용 위험 뿐 아니라 현금및현금성자산, 장단기금융상품, 매출채권및기타채권과 기타금융자산으로부터 발생하고 있습니다. 은행 및 금융기관의 경우, 신용등급이 우수한 금융기관과 거래하고 있으므로 금융기관으로부터의 신용위험은 제한적이며, 연결실체는 거래상대방에 대한 개별적인 위험 한도 관리정책은 보유하고 있지 않습니다.

신용위험에 노출된 금융자산은 장부금액이 신용위험에 대한 최대 노출정도를 가장 잘 나타내는 경우에 해당하여 관련 공시에서 제외하고 있습니다.

4) 유동성위험

연결실체는 유동성위험을 관리하기 위하여 단기 및 중장기 자금관리계획을 수립하고현금유출예산과 실제 현금유출액을 지속적으로 분석·검토하여 금융부채와 금융자산의 만기구조를 대응시키고 있습니다. 연결실체의 경영진은 영업활동에서 발생하는현금흐름과 보유금융자산으로 금융부채의 상황이 가능하다고 판단하고 있습니다.

당기말 및 전기말 현재 금융부채의 잔존계약 만기에 따른 만기분석 내용은 다음과 같습니다.

① 당기말

(단위: 원)							
구 분	장부금액	계약상 현금흐름	1년 이내	1년~2년	2년~3년	3년~5년	5년 초과
매입채무및기타채무	2,647,402,892	2,647,402,892	2,647,402,892	-	-	-	-
리스부채	3,911,633,460	5,993,856,286	770,852,088	752,353,088	743,660,088	1,467,400,176	2,259,590,846
임대보증금	42,766,340	42,766,340	-	43,066,340	-	-	-
합 계	6,601,802,692	8,684,025,518	3,418,254,980	795,419,428	743,660,088	1,467,400,176	2,259,590,846

② 전기말

(단위: 원)							
구 분	장부금액	계약상 현금흐름	1년 이내	1년~2년	2년~3년	3년~5년	5년 초과
매입채무및기타채무	2,608,805,865	2,608,805,865	2,608,805,865	-	-	-	-
리스부채	1,534,049,887	1,699,348,004	771,457,048	762,807,048	79,583,908	85,500,000	-
사채(주1)	2,391,762	2,560,881	2,560,881	-	-	-	-
임대보증금	43,186,340	43,186,340	-	43,186,340	-	-	-
합 계	4,188,433,854	4,353,901,090	3,382,823,794	805,993,388	79,583,908	85,500,000	-

(주1) 동 사채는 연결실체가 2017년 9월 발행한 제12회차 신주인수권부사채로 만기년월은 2022년 9월입니다.

상기 만기분석은 장부금액을 기초로 연결실체가 현금으로 지급하여야 하는 가장 빠른 만기일에 근거하여 작성되었습니다.

다. 금융상품의 공정가치

1) 당기말과 전기말 현재 금융자산과 금융부채의 범주별 장부금액은 다음과 같습니다.

① 당기말

(단위: 원)					
구 분	상각후원가측정 금융자산	기타포괄손익 공정가치측정 금융자산	상각후원가측정 금융부채	당기손익 공정가치측정 금융부채	합 계
<금융자산>					
현금및현금성자산	3,093,406,097	-	-	-	3,093,406,097
단기금융상품	9,000,000,000	-	-	-	9,000,000,000
장기금융상품	1,047,500,000	-	-	-	1,047,500,000
매출채권및기타채권	1,918,046,264	-	-	-	1,918,046,264
기타포괄손익-공정가치측정금융자산	-	15,262,685	-	-	15,262,685
기타금융자산	119,027,230	-	-	-	119,027,230
합 계	15,177,979,591	15,262,685	-	-	15,193,242,276
<금융부채>					
매입채무및기타채무	-	-	2,647,402,892	-	2,647,402,892
차입금 및 사채	-	-	-	-	-
리스부채	-	-	3,911,633,460	-	3,911,633,460
기타비유동부채	-	-	42,766,340	-	42,766,340
합 계	-	-	6,601,802,692	-	6,601,802,692

② 전기말

(단위: 원)					
구 분	상각후원가측정 금융자산	기타포괄손익 공정가치측정 금융자산	상각후원가측정 금융부채	당기손익 공정가치측정 금융부채	합 계
<금융자산>					
현금및현금성자산	4,094,250,837	-	-	-	4,094,250,837
단기금융상품	5,400,000,000	-	-	-	5,400,000,000
장기금융상품	1,047,500,000	-	-	-	1,047,500,000
매출채권및기타채권	1,987,021,411	-	-	-	1,987,021,411
기타포괄손익-공정가치측정금융자산	-	-	-	-	-
기타금융자산	174,915,489	-	-	-	174,915,489
합 계	12,703,687,737	-	-	-	12,703,687,737
<금융부채>					
매입채무및기타채무	-	-	2,608,805,865	-	2,608,805,865
차입금 및 사채	-	-	2,391,762	-	2,391,762
리스부채	-	-	1,534,049,887	-	1,534,049,887
기타비유동부채	-	-	43,186,340	-	43,186,340
합 계	-	-	4,188,433,854	-	4,188,433,854

2) 당기말과 전기말 현재 금융자산 및 금융부채의 장부금액과 공정가치는 다음과 같습니다.

(단위: 원)				
구 분	당기말		전기말	
	장부금액	공정가치	장부금액	공정가치
<금융자산>				
공정가치로 인식된 금융자산:				
기타포괄손익-공정가치측정금융자산	15,262,685	15,262,685	-	-
소 계	15,262,685	15,262,685	-	-
상각후원가측정금융자산:				
현금및현금성자산	3,093,406,097	3,093,406,097	4,094,250,837	4,094,250,837
단기금융상품	9,000,000,000	9,000,000,000	5,400,000,000	5,400,000,000
장기금융상품	1,047,500,000	1,047,500,000	1,047,500,000	1,047,500,000
매출채권	1,789,756,368	1,789,756,368	1,921,397,265	1,921,397,265
미수금	4,335,286	4,335,286	43,158,644	43,158,644
미수수익	123,954,610	123,954,610	22,465,502	22,465,502
보증금	119,027,230	119,027,230	174,915,489	174,915,489
소 계	15,177,979,591	15,177,979,591	12,703,687,737	12,703,687,737
<금융부채>				
상각후원가측정금융부채:				
매입채무	626,142,217	626,142,217	621,839,298	621,839,298
미지급금	1,615,758,759	1,615,758,759	1,603,978,106	1,603,978,106
미지급비용	405,501,916	405,501,916	382,988,461	382,988,461
차입금 및 사채	-	-	2,391,762	2,391,762
리스부채	3,911,633,460	3,911,633,460	1,534,049,887	1,534,049,887
임대보증금	42,766,340	42,766,340	43,186,340	43,186,340
소 계	6,601,802,692	6,601,802,692	4,188,433,854	4,188,433,854

3) 당기말과 전기말 현재 공정가치로 측정되는 금융상품의 서열체계에 따른 수준별 공정가치 측정치는 다음과 같습니다.

(단위: 원)				
구 분	수준 1	수준 2	수준 3	합 계
당기말				
기타포괄손익-공정가치측정금융자산	-	-	15,262,685	15,262,685
전기말				
기타포괄손익-공정가치측정금융자산	-	-	-	-

자산이나 부채의 공정가치를 측정하는 경우, 연결실체는 최대한 시장에서 관측가능한 투입변수를 사용하고 있습니다. 공정가치는 다음과 같이 가치평가기법에 사용된 투입변수에 기초하여 공정가치 서열체계 내에서 분류됩니다.

구분	투입변수
수준1	측정일에 동일한 자산이나 부채에 대한 접근 가능한 활성시장의 조정되지 않은 공시가격
수준2	수준 1의 공시가격 이외에 자산이나 부채에 대해 직접적으로 또는 간접적으로 관측가능한 투입변수
수준3	자산이나 부채에 대한 관측가능하지 않은 투입변수

연결실체의 공정가치는 아래에서 설명하고 있는 방법에 근거하여 결정되었습니다.

구 분	공정가치 산정방법
기타포괄손익-공정가치측정 금융자산	비상장주식 등 비상장주식 등 비상장주식의 공정가치는 미래예상되는 현금흐름을 보고기간종료일 현재로 할인한 금액에 의하여 결정됩니다. 다만, 활성거래시장이 존재하지 않고 공정가치를 결정하기 위해 이용할 수 있는 정보가 불충분한 경우, 입수가능한 정보의 수준에서 순자산가치법, 원가법 등 최선의 추정치를 사용하여 공정가치를 측정하였습니다.

경영진은 재무제표에 상각후원가로 인식되는 금융자산 및 금융부채의 장부금액은 공정가치와 유사하다고 판단하고 있습니다.

(4) 금융자산과 금융부채의 상계

당기말 및 전기말 현재 상계되는 금융자산과 금융부채 및 향후 실행가능한 상계약정 등은 없습니다.

6. 주요계약 및 연구개발활동

- 해당사항 없습니다.

7. 기타 참고사항

가. 업계의 현황

(1) 산업의 특성

케이블TV사업은 타업종에 비해 경기변동에 따른 매출 기복이 크지 않고, 가입자 증가에 따라 매출이 누적적으로 증가하는 매출구조를 가지고 있습니다. 소득수준 향상과 정보화 기기의 보급으로 인하여 문화생활 및 정보이용에 대한 국민의 수요가 증가함에 따라 다양한 정보 획득이 가능한 케이블TV 시청은 점차 일상생활의 필수요소가 되어가고 있는 바, 이에 따라 경기변동의 폭이 크지 않은 편입니다. 또한, 일반 경기변동과의 관계도 타업종에 비해 그 탄력성이 제한적인 편입니다.

아울러 방송가입자 확대 및 매출 증대를 바탕으로 기존의 보유역량을 활용해 통신 영역의 진출로 인터넷 및 인터넷전화 서비스 등도 함께 제공함으로써 기존 방송사업영역의 동반성장을 이끌고 있습니다.

(2) 산업의 성장성

케이블TV는 1995년 도입되어, 1995년 3월 1일 53개 종합유선방송사업자(System Operator ; SO)와 24개 프로그램공급사(Program Provider ; PP), 2개 전송망사업자가 97,463 가입자를 대상으로 본 방송을 개시하였습니다. 1997년 5월 29개의 SO를 2차 승인함으로써 전국을 가시청권으로 하게 되고, 이후 3차, 4차 전환 승인에서 기존 중계유선사업자(RO) 일부를 종합유선방송사업자(SO)로 전환 승인하여 전국 119개 SO가 탄생하였고, 현재 89개의 SO사업자가 있습니다.

최근 방송통신산업의 기술개발을 통해 고객의 요구수준 이상의 방송서비스의 질적 향상을 이끌어 냈고, 고화질 및 양방향 서비스의 디지털 방송을 시행함으로써 다양한고객의 수요를 충족시켜주고 있습니다.

전국적으로 2022년 말 기준 종합유선방송 가입자수는 1,252만으로 전체 유료방송시장의 약 33%의 점유율을 보이고 있습니다.

<유료방송 가입자 현황>

(단위 : 만명)

구분	2020년 말		2021년 말		2022년 말	
	가입자수	점유율	가입자수	점유율	가입자수	점유율
종합유선방송	1,324	36%	1,272	34%	1,252	33%
IPTV	1,936	53%	2,063	56%	2,129	57%
위성방송	404	11%	384	10%	369	10%
합 계	3,664	100%	3,719	100%	3,750	100%

(참조 : 한국케이블TV방송협회, 각 사 IR자료 참고)

① 사업영역부문

2022년 말 기준 국내 총 케이블TV(종합유선방송 방송서비스) 가입자수는 약 1,252만이며

, 디지털방송 서비스로의 전환으로 인해 ARPU(Average Revenue Per User, 가입자당평균 매출액)가 기존 아날로그 방송과 비교해 높아졌습니다.

현재 SO의 대표적인 부가서비스사업은 초고속인터넷 접속서비스입니다. 기존 케이블TV망을 통한 인터넷접속서비스는 최대 100Mbps 로 가입자들에게 제공되고 있으며, 광랜/FTTH 등 전용회선을 통해 최대 1기가(Gbps) 서비스를 상용화하여 점차 부가서비스의 품질을 업그레이드 하고 있습니다.

현재 전체 초고속인터넷 가입자수 대비 전국 SO의 초고속인터넷 가입율은 2022년 말 기준 현재 약 9.2%입니다.

<초고속인터넷 가입자현황>

(단위 : 천가구, %)

구분	내용	2020년 말	2021년 말	2022년 말	비고
SO 초고속 인터넷	전체가입자수	22,330	22,944	23,537	-
	SO가입자수	2,140	2,138	2,158	
	SO인터넷점유율(%)	9.6%	9.3%	9.2%	

(참조 : 과학기술정보통신부 유선통신서비스 가입회선 통계자료)

② 관련법령 또는 정부의 규제 등

ㄱ. 진입규제

종합유선방송사업자는 방송법령에 의거하여 정부기관(과학기술정보통신부 및 방송통신위원회)으로부터 허가 및 승인을 득하고 정부기관에 등록을 해야만 합니다. 또한, 매 3년 ~ 7년마다 재허가 또는 재승인등을 받도록 함으로써 시장 진입 및 유지에 관한 규제를 받고 있습니다.

한편 회사는 2022년 12월 정부(과학기술정보통신부 및 방송통신위원회)로부터 2030년 01월 31일까지의 종합유선방송사업에 대한 재허가를 승인 받았으며, 동 허가기간 만료시 허가에 대한 재승인을 신청할 예정입니다.

ㄴ. 소유규제

종합유선방송사업자(SO), 방송채널사용사업자(PP), 전송망사업자(NO), 위성방송사업자, 지상파방송사업자는 시장점유율 또는 사업자의 수 등을 고려하여 대통령령이 정하는 범위를 초과하여 상호 겸영하거나 그 주식 지분을 소유할 수 없습니다.

③ 경쟁상황 및 향후 전망

국내 IPTV사업자는 KT, SKB, LG유플러스 3개 및 위성사업자로 KT Skylife가 있으며, 초기에는 VOD형식으로 Pre-IPTV서비스를 시행하였으며, 2009년도에 VOD에서 실시간 서비스로 전환 하였습니다. IPTV와 위성방송사업자는 종합유선방송사업의 실질적 경쟁자입니다.

또한 IPTV, 위성방송과 같이 유료방송 플랫폼이 다변화됨에 따라 케이블TV와 타 매체간 경쟁이 심화되고 있으며 콘텐츠 소비 행태가 TV에서 모바일로 확대됨에 따라 OTT서비스, 모

바일 동영상 플랫폼 사업자들이 새로운 경쟁매체로 대두되었습니다.

종합유선방송사업자들은 광대역/쌍방향/디지털화된 케이블 HFC망을 활용하여, 다양한 디지털 부가 서비스들, TV-commerce, VOIP(voice over internet protocol), TV-teleconferencing, VOD, PPV(pay-per-view), PVR(personal video recorder), DATA방송, 오디오방송 등의 제공을 가능하게 해주었으며, 또한 ARPU의 증가를 위해 MVNO(이동통신재판매)등의 통신서비스를 결합한 QPS(Quadruple Play Service)제공하기 위한 결합 상품을 지속적으로 개발하고 있습니다.

나. 회사의 현황

(1) 영업개황 및 사업부문의 구분

① 종합유선방송서비스 부문

회사는 1998년 4월 정부로부터 충주시, 제천시, 음성군, 괴산군, 단양군, 진천군, 증평군 등의 종합유선방송 사업자로 허가를 받은 2차 SO로서, 1999년 7월 7일 개국하였고, 자가망을 기반으로 종합유선방송 서비스를 안정적으로 제공하고 있습니다.

지배회사는 공급권역 내에 광대역 자가 전송망을 구축하여 서비스를 하고 있으며 지역내 NO사업자와의 협력관계를 유지하여 불필요한 과다경쟁을 지양하고 있습니다.

② 초고속인터넷서비스 부문

국내 최대의 초고속 인터넷사업자중 하나인 SK브로드밴드(구 하나로텔레콤)와 공동으로 초고속인터넷사업을 1999년 11월에 시작하였으며, 2008년 10월 말일로 공동사업에 대한 계약이 만료되면서 회사는 자가망으로 자가 인터넷서비스를 시작하였습니다.

지배회사는 과거 기존 케이블TV망을 통해 100Mbps의 인터넷접속서비스를 제공하였으며, 현재는 광랜/FTTH 전용망을 통해 최대 1기가(Gbps) 서비스를 상용화 하여 서비스를 제공하고 있습니다.

③ 인터넷전화서비스 부문

인터넷전화 핵심 기술인 VoIP는 PSTN(Public Switched Telephone Network)을 통해 이루어졌던 음성전달 서비스를 IP(Internet Protocol)를 사용하여 제공하는 것으로 음성은 물론 팩스, 웹콜, 통합 메시지, 화상회의 등의 서비스가 가능한 기술입니다. 또한, 인터넷전화는 음성신호를 주고받기 위해 IP와 관련된 표준과 포맷을 사용하는 시스템이라고 정의되기도 합니다. 국제전기통신연합(International Telecommunication Union)은 공중망을 이용하여 음성을 송수신하는 모든 경우를 포괄하여 인터넷전화라고 정의하였습니다. 해외 인터넷전화 시장 현황을 살펴보면, 인터넷전화서비스 제공사업자 중 가장 규모가 큰 Skype는 매우 빠르게 성장하였으며, 다양한 비즈니스 모델과 일반전화보다 저렴한 가격을 바탕으로 시장에서 경쟁력을 확보하여 빠르게 성장하고 있는 것으로 나타났습니다.

<유선전화 가입자현황>

(단위 : 천가구, %)

구분	2020년 말	2021년 말	2022년 말	비고
전체가입자	23,818	23,178	22,799	-
인터넷전화가입자	10,960	10,966	11,159	-
인터넷전화점유율	46.0%	47.3%	49.0%	-

(참조 : 과학기술정보통신부 유선통신서비스 가입회선 통계자료)

국내 인터넷전화서비스 전체 가입자수는 2007년 80만 명에서 2022년 말 약 11백만명으로 증가하였습니다. 인터넷전화서비스의 최근의 성장세는 경쟁적인 가격 및 높은 품질, 기존 고객 대상의 통신사업자의 공격적인 마케팅 활동, 그리고 2008년 3월 인터넷전화 번호이동 관련 법 제정으로 인한 것입니다.

최근의 통합서비스의 제공을 창출한 통신사업자들의 적극적인 마케팅 노력은 또한 유선통화서비스에서 인터넷전화서비스로 전환하는 가입자수의 증대를 야기했습니다. 이에 더해, 인터넷전화 번호이동 관련 법제정과 같은 규제의 이점 덕택에 인터넷전화가입자는 기존의 유선통화 번호를 유지할 수 있으며 한국 소비자들의 인터넷전화서비스 가입이 가속화되었습니다.

④ 광고 부문

방송 광고는 홈쇼핑 채널 임대와 회사가 자체 운영하는 지역채널 광고 및 시청자 선호도가 높은 케이블TV채널에 광고를 묶어 통합 송출하는 PP Spot 광고로 구성되어 있습니다. 홈쇼핑 채널 임대는 낮은 수준의 비용을 바탕으로 고마진 수익을 실현할 수 있으며, 자체 운영광고는 지역채널을 이용하여 지역의 다양한 맛집 정보 및 여행정보등을 제공함으로써 지역광고를 활성화 하고 있습니다. 또한 회사의 사업 권역 내에서 열리는 다양한 행사와 콘서트 등을 기획하고 지역채널을 통해 시청자들에게 알림으로써 지역문화 발전에 기여하고 있습니다.

(2) 시장의 특성

회사의 사업권역 내 지상파방송 난시청 지역의 경우 종합유선방송 또는 위성방송과 같은 유료방송에 가입하지 않고는 정상적으로 TV를 시청하기가 곤란합니다. 따라서 회사 및 경쟁업체(IPTV 및 위성방송) 입장에서는 사업권역 내 난시청지역의 세대가 잠재적인 목표 가입자라고 볼 수 있습니다.

회사는 같은 이유로 서비스 미가입 세대를 유치목표 가입자로 하고 있으며, 권역 내 신규 전입 세대를 포함하여 서비스 미망지역의 가입자를 유치하기 위한 투자 및 판촉활동에 전략적으로 접근하고 있습니다.

(3) 신규사업등의 내용 및 전망

스마트 시대를 이끌어 나가는 스마트기기의 보급과 소득수준의 향상과 더불어 회사는 스마트 환경에 맞는 IOT와 관련한 상품 및 디지털방송을 준비하고 있으며, 다양한 VOD컨텐츠 보급 및 강화를 통한 결합상품을 제공 함으로써, 종합유선방송이라는 경쟁력을 바탕으로 고객 만족을 확대해 나갈 계획입니다.

또한 광대역 네트워크 고도화 및 홈네트워크를 통한 사물인터넷, 회사의 인터넷전용회선을 통한 부가상품서비스의 제공으로 고객의 삶이 더욱 풍요롭고 편리해 질 수있도록 고객중심의 상품을 제공할 계획입니다.

(4) 조직도

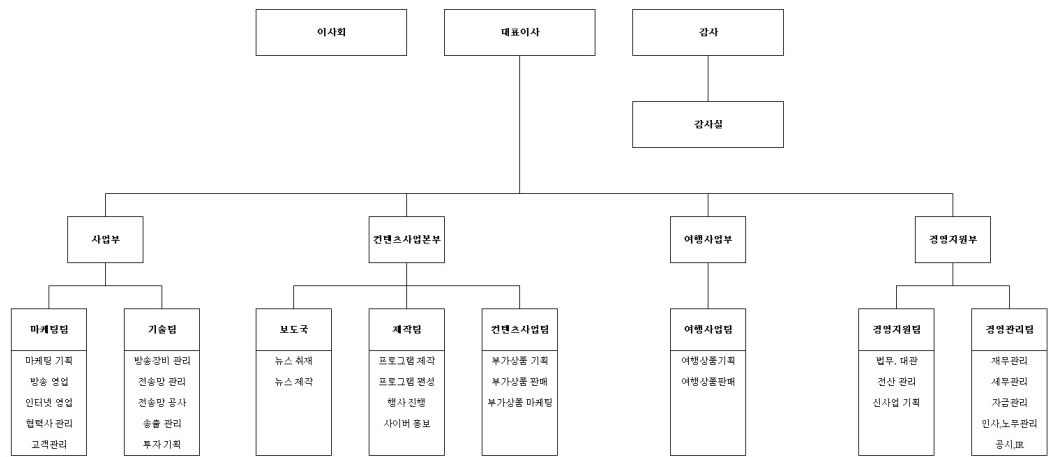

III. 재무에 관한 사항

1. 요약재무정보

- 기업공시서식 작성기준에 의거 본 항목의 기재를 생략합니다. 기타 자세한 사항은 III. 재무에 관한 사항 중 2. 연결재무제표 및 4. 재무제표를 참고하시기 바랍니다.

2. 연결재무제표

연결 재무상태표

제 26 기	2022.12.31 현재
제 25 기	2021.12.31 현재
제 24 기	2020.12.31 현재

(단위 : 원)

	제 26 기	제 25 기	제 24 기
자산			
유동자산	14,739,974,776	12,184,317,781	15,152,964,921
현금및현금성자산	3,093,406,097	4,094,250,837	9,508,336,023
단기금융상품	9,000,000,000	5,400,000,000	1,400,000,000
매출채권 및 기타채권	1,918,046,264	1,987,021,411	3,642,672,415
기타유동자산	701,944,375	696,999,603	597,033,033
당기법인세자산	26,578,040	6,045,930	4,923,450
비유동자산	17,352,351,474	16,790,007,386	19,654,616,878
장기금융상품	1,047,500,000	1,047,500,000	30,000,000
기타포괄손익-공정가치 측정 금융자산	15,262,685	0	0
투자부동산	530,413,438	538,264,564	398,319,502
유형자산	11,446,540,410	12,404,217,328	16,065,880,868
무형자산	32,832,000	812,657,658	748,661,646
기타비유동자산	288,372,397	401,417,657	248,678,563
기타비유동금융자산	119,027,230	174,915,489	193,107,807
사용권자산	3,872,403,314	1,411,034,690	1,969,968,492
자산총계	32,092,326,250	28,974,325,167	34,807,581,799
부채			
유동부채	3,136,255,049	3,398,299,269	6,654,581,589
매입채무및기타채무	2,647,402,892	2,608,805,865	3,471,204,937
유동성사채	0	2,391,762	2,307,167
유동충당부채	0	0	1,900,017,908
기타유동부채	148,203,655	120,106,247	647,315,265
유동리스부채	340,648,502	666,995,395	633,736,312
비유동부채	4,041,802,650	1,276,469,945	1,846,424,713
임대보증금	42,766,340	43,186,340	33,791,310

퇴직급여부채	428,051,352	366,229,113	320,138,605
비유동리스부채	3,570,984,958	867,054,492	1,492,494,798
부채총계	7,178,057,699	4,674,769,214	8,501,006,302
자본			
지배기업의 소유주에게 귀속되는 자본	24,914,268,551	24,169,174,278	26,306,575,497
자본금	28,012,528,000	28,002,532,500	27,988,083,500
기타불입자본	1,128,337,280	1,128,693,376	4,660,385,016
기타자본구성요소	(20,000,000)	(20,000,000)	(20,000,000)
이익잉여금(결손금)	(4,206,596,729)	(4,942,051,598)	(6,321,893,019)
비지배지분	0	130,381,675	0
자본총계	24,914,268,551	24,299,555,953	26,306,575,497
자본과부채총계	32,092,326,250	28,974,325,167	34,807,581,799

연결 포괄손익계산서

제 26 기 2022.01.01 부터 2022.12.31 까지

제 25 기 2021.01.01 부터 2021.12.31 까지

제 24 기 2020.01.01 부터 2020.12.31 까지

(단위 : 원)

	제 26 기	제 25 기	제 24 기
수익(매출액)	19,355,942,259	18,535,195,424	19,270,324,242
매출원가	14,543,985,036	14,261,158,414	14,860,380,010
매출총이익	4,811,957,223	4,274,037,010	4,409,944,232
판매비와관리비	4,163,118,134	4,573,180,463	4,757,188,127
영업이익(손실)	648,839,089	(299,143,453)	(347,243,895)
금융수익	286,525,997	67,309,157	29,555,565
금융원가	106,792,459	158,392,041	204,134,013
기타이익	288,774,839	4,559,009,314	219,212,807
기타비용	902,542,202	2,647,856,116	2,619,241,558
법인세비용차감전순이익(손실)	214,805,264	1,520,926,861	(2,921,851,094)
법인세비용	0	20,570,000	0
계속사업이익(손실)	214,805,264	1,500,356,861	(2,921,851,094)
중단사업이익(손실)	519,612,237	(312,239,230)	0
당기순이익(손실)	734,417,501	1,188,117,631	(2,921,851,094)
당기순이익(손실)의 귀속			
지배주주지분순이익(손실)	819,698,169	1,365,750,529	(2,921,851,094)
계속사업이익(손실)	214,805,264	1,500,356,861	(2,921,851,094)
중단사업이익(손실)	604,892,905	(134,606,332)	0
비지배주주지분순이익(손실)	(85,280,668)	(177,632,898)	0
계속사업이익(손실)	0	0	0

중단사업이익(손실)	(85,280,668)	(177,632,898)	0
기타포괄손익	(84,243,300)	12,955,119	0
당기손익으로 재분류되지 않는항목(세후기타포괄손익)	(84,243,300)	12,955,119	0
확정급여채무의 보험수리적 손익	(84,243,300)	12,955,119	0
당기손익으로 재분류될 수 있는 항목(세후기타포괄손익)	0	0	0
당기총포괄손익	650,174,201	1,201,072,750	(2,921,851,094)
총 포괄손익의 귀속			
지배주주지분포괄이익(손실)	735,454,869	1,379,841,421	(2,921,851,094)
비지배주주지분포괄이익(손실)	(85,280,668)	(178,768,671)	0
주당손익			
기본주당이익(손실) (단위 : 원)	16	25	(63)
희석주당이익(손실) (단위 : 원)	16	25	(63)

연결 자본변동표

제 26 기 2022.01.01 부터 2022.12.31 까지

제 25 기 2021.01.01 부터 2021.12.31 까지

제 24 기 2020.01.01 부터 2020.12.31 까지

(단위 : 원)

	자본						
	지배기업의 소유주에게 귀속되는 자본					비지배자본	자본 합계
	자본금	기타불입자본	기타자본구성요소	이익잉여금	지배기업의 소유주에게 귀속되는 자본 합계		
2020.01.01 (기초자본)	45,976,167,500	4,704,630,827	(20,000,000)	(26,388,125,925)	24,272,672,402	0	24,272,672,402
연결대상범위의 변동	0	0	0	0	0	0	0
당기순이익(손실)	0	0	0	0	2,921,851,094	0	(2,921,851,094)
무상감자	(22,988,084,000)	0	0	22,988,084,000	0	0	0
자기주식 취득	0	(1,589,211)	0	0	(1,589,211)	0	(1,589,211)
유상증자	5,000,000,000	(42,656,600)	0	0	4,957,343,400	0	4,957,343,400
신주인수권의 행사	0	0	0	0	0	0	0
확정급여채무의 보험수리적손익	0	0	0	0	0	0	0
2020.12.31 (기말자본)	27,988,083,500	4,660,385,016	(20,000,000)	6,321,893,019	26,306,575,497	0	26,306,575,497
2021.01.01 (기초자본)	27,988,083,500	4,660,385,016	(20,000,000)	6,321,893,019	26,306,575,497	0	26,306,575,497
연결대상범위의 변동	0	0	0	0	0	309,150,346	309,150,346
당기순이익(손실)	0	0	0	1,365,750,529	1,365,750,529	(177,632,898)	1,188,117,631
무상감자	0	0	0	0	0	0	0
자기주식 취득	0	(3,545,400,000)	0	0	(3,545,400,000)	0	(3,545,400,000)
유상증자	14,449,000	13,708,360	0	0	28,157,360	0	28,157,360
신주인수권의 행사	0	0	0	0	0	0	0
확정급여채무의 보험수리적손익	0	0	0	14,090,892	14,090,892	(1,135,773)	12,955,119

2021.12.31 (기말자본)	28,002,532,500	1,128,693,376	(20,000,000)	(4,942,051,598)	24,169,174,278	130,381,675	24,299,555,953
2022.01.01 (기초자본)	28,002,532,500	1,128,693,376	(20,000,000)	(4,942,051,598)	24,169,174,278	130,381,675	24,299,555,953
연결대상범위의 변동	0	0	0	0	0	(45,101,007)	(45,101,007)
당기순이익(손실)	0	0	0	819,698,169	819,698,169	(85,280,668)	734,417,501
무상감자	0	0	0	0	0	0	0
자기주식 취득	0	0	0	0	0	0	0
유상증자	0	0	0	0	0	0	0
신주인수권의 행사	9,995,500	356,096	0	0	9,639,404	0	9,639,404
확정급여채무의 보험수리 적손익	0	0	0	(84,243,300)	(84,243,300)	0	(84,243,300)
2022.12.31 (기말자본)	28,012,528,000	1,128,337,280	(20,000,000)	(4,206,596,729)	24,914,268,551	0	24,914,268,551

연결 현금흐름표

제 26 기 2022.01.01 부터 2022.12.31 까지

제 25 기 2021.01.01 부터 2021.12.31 까지

제 24 기 2020.01.01 부터 2020.12.31 까지

(단위 : 원)

	제 26 기	제 25 기	제 24 기
영업활동현금흐름	4,567,656,857	1,624,620,404	5,313,196,592
당기순이익(손실)	734,417,501	1,188,117,631	(2,921,851,094)
당기순이익조정을 위한 가감	5,190,068,381	3,549,814,927	8,169,318,833
이자비용	106,792,459	160,022,481	154,423,005
감가상각비	3,070,221,554	3,704,270,407	4,067,266,190
유형자산처분손실	14,824,850	16,619,045	25,360,819
무형자산처분손실	30,100,000	0	0
무형자산상각비	100,000	36,524,208	38,658,937
유형자산손상차손	49,733,328	2,242,990,247	138,176,441
무형자산손상차손	516,084,366	422,624,072	585,208,868
계약원가상각비	768,823,388	723,273,432	634,358,526
매출액차감	11,985,911	3,508,948	0
매출원가차감	0	(331,563,510)	0
대손상각비	217,352,567	199,458,269	29,603,792
기타의 대손상각비	42,256,736	0	1,753,848,622
충당부채전입액	232,727,330	0	115,569,699
사채상환손실	34	9,922	93,508
사용권자산상각비	643,836,314	653,882,443	643,694,811
퇴직급여	14,356,032	141,072,417	55,473,386
잡손실	12,026,909	8,508,843	0
법인세비용	0	20,570,000	0
이자수익	(286,525,997)	(67,640,114)	(29,555,565)
대손충당금환입	0	(1,087,963,242)	0

유형자산처분이익	(109,734,188)	(333,385,211)	(6,685,866)
유형자산손상차손환입	0	(6,632,229)	0
충당부채환입액	0	(1,714,767,550)	0
리스계약해지이익	(262,212)	(2,503,054)	0
국고보조금 수익	(101,632,000)	0	0
잡이익	(42,999,000)	(1,239,064,897)	(36,176,340)
운전자본변동	(1,402,203,687)	(2,971,071,814)	38,344,793
매출채권의 감소(증가)	(124,283,484)	68,991,110	133,773,529
미수금의 감소(증가)	(22,604,582)	(69,761,315)	269,078,245
선급금의 감소(증가)	7,864,277	48,231,363	(11,095,000)
선급비용의 감소(증가)	(20,683,473)	(24,426,592)	3,570,697
계약원가의 감소(증가)	(676,836,053)	(1,015,480,370)	(616,042,170)
사용권자산의 감소(증가)	0	0	(118,288,180)
매입채무의 증가(감소)	28,502,919	(221,107,796)	(12,344,494)
미지급금의 증가(감소)	78,663,110	(1,448,068,058)	111,637,855
미지급비용의 증가(감소)	22,513,455	(40,932,358)	160,007,732
예수금의 증가(감소)	21,787,250	(24,118,653)	30,586,050
선수금의 증가(감소)	47,223,471	7,444,975	88,890,529
선수수익의 증가(감소)	5,307,627	15,433,028	0
충당부채의 증가(감소)	(232,727,330)	(185,250,358)	0
예수보증금의 증가(감소)	0	0	(1,430,000)
퇴직급여충당부채의 증가(감소)	(17,318,637)	(82,026,790)	0
중단사업에 의한 변동	(519,612,237)	0	0
이자수취(영업)	172,613,510	39,288,051	32,021,203
이자지급(영업)	(106,655,818)	(159,835,911)	(48,243)
법인세납부(환급)	(20,583,030)	(21,692,480)	(4,588,900)
투자활동현금흐름	(4,856,189,807)	(6,214,029,846)	(1,575,322,793)
국고보조금의 수령	258,240,000	457,152,270	0
단기금융상품의 처분	10,900,000,000	1,400,000,000	1,400,000,000
유형자산의 처분	5,267,329	279,558,470	6,768,136
보증금의 감소	20,035,557	59,537,000	443,000,000
회원권의 처분	124,000,000	0	0
지배력의 획득으로 인한 현금흐름	0	364,191,603	0
지배력의 상실로 인한 현금흐름	608,564,387	0	0
단기금융상품의 취득	(14,500,000,000)	(5,400,000,000)	(1,400,000,000)
장기금융상품의 증가	0	(1,017,500,000)	0
유형자산의 취득	(2,248,656,080)	(2,150,474,104)	(2,025,090,929)
무형자산의 취득	0	(143,000,000)	0
투자부동산의 취득	0	0	0

보증금의 증가	(23,641,000)	(63,495,085)	0
재무활동현금흐름	(664,196,790)	(618,962,744)	4,282,768,149
임대보증금의 증가	0	10,000,000	0
임대보증금의 감소	(420,000)	(604,970)	(1,589,211)
유상증자	9,639,404	28,157,360	4,957,343,400
리스부채의 증가	0	0	118,983,517
리스부채의 상환	(670,887,757)	(628,227,463)	(791,314,937)
사채의 상환	(2,528,437)	(111,897)	(654,620)
단기차입금의 상환	0	(28,175,774)	0
자기주식의 취득	0	0	0
현금및현금성자산의순증가(감소)	(952,729,740)	(5,208,372,186)	8,020,641,948
기초현금및현금성자산	4,299,963,837	9,508,336,023	1,487,694,075
기말현금및현금성자산	3,347,234,097	4,299,963,837	9,508,336,023

3. 연결재무제표 주석

제 26(당) 기 2022년 01월 01일부터 2022년 12월 31일까지

제 25(전) 기 2021년 01월 01일부터 2021년 12월 31일까지

회사명 : 주식회사 씨씨에스충북방송과 그 종속기업

1. 일반적 사항

(1) 지배기업의 개요

기업회계기준서 제1110호 "연결재무제표"에 의한 지배기업인 주식회사 씨씨에스충북방송(이하 "당사")은 충청북도 충주시·제천시·단양군·증평군·괴산군·진천군·음성군에 대한 종합유선방송업을 영위할 목적으로 하여 1997년 7월 15일에 설립되어 1998년 12월 23일부터 동 서비스를 시작하였고 과학기술정보통신부로부터 2030년 1월 31일 까지의 충청북도 충주시·제천시·단양군·증평군·괴산군·진천군·음성군에 대한 종합유선방송업을 영위하는 것에 대한 재허가를 받았으며 동 기간의 만료시 재연장을 신청할 예정입니다.

당사는 2003년 5월 30일에 주식을 한국거래소가 개설하는 코스닥시장에 상장하였습니다. 당사의 설립시 납입자본금은 12,000백만원이었으나 설립 후 수차례의 증자 및감자 등을 거쳐 당기말 현재 자본금은 28,012,528,000원이며, 당기말 현재 당사의 주요주주의 현황은 다음과 같습니다.

주 주 명	소유주식수	지분율	비고
이현삼	13,582,287	24.24%	최대주주
자기주식	4,666,878	8.33%	
김응태	1,915,000	3.42%	

기타	35,860,891	64.01%	기타 소액주주
합 계	56,025,056	100.00%	

2022년 12월 31일자로 종료하는 보고기간에 대한 연결재무제표는 당사와 당사의 종속기업 (이하 통칭하여 "연결실체")에 대한 지분으로 구성되어 있습니다.

(2) 종속기업의 현황

1) 연결대상범위의 변동

지배기업은 전기(2021년 01월) 중 (주)채널숨 발행 보통주식 인수 및 제3자배정 유상증자 참여를 통해 동사 지분 43.11%를 획득하였으며, 전기 중 종속기업에 편입 하였습니다(주석 36 참조).

한편 전기중 종속기업에 편입되었던 (주)채널숨은 당기(2022년 10월)중 보유 지분의 전량매각으로 당기 중 종속기업에서 제외되었습니다(주석 37 참조).

2) 당기말과 전기말 현재 종속기업의 현황은 다음과 같습니다.

회 사 명	소재지	주요 영업활동	결산일	지분율(%)	
				당기말	전기말
(주)씨씨에스고객센터	대한민국	SO 가입자의 고장, 불만접수 및 상담, 해결	12월 31일	100.00	100.00
(주)채널숨	대한민국	방송프로그램 제작 및 공급	12월 31일	-	43.11

3) 당기말과 전기말 현재 종속기업의 요약재무정보(내부거래 제거 전)는 다음과 같습니다.

① 당기말

(단위:원)					
종속기업명	주요재무현황				
	자산총계	부채총계	자본총계	매출액	당기순이익(손실)
(주)씨씨에스고객센터	137,414,388	512,916,832	(375,502,444)	717,393,312	(1,514,609)

② 전기말

(단위:원)					
종속기업명	주요재무현황				
	자산총계	부채총계	자본총계	매출액	당기순이익(손실)
(주)씨씨에스고객센터	167,526,032	457,270,567	(289,744,535)	708,918,413	(62,766,564)
(주)채널숨	280,277,564	51,095,336	229,182,228	205,329,969	(312,239,230)

2. 연결재무제표 작성기준

연결실체의 연결재무제표는 한국채택국제회계기준에 따라 작성되었습니다.

연결재무제표 작성에 적용된 중요한 회계정책은 아래 기술되어 있으며, 당기 연결재무제표의 작성에 적용된 중요한 회계정책은 아래에서 설명하는 기준서나 해석서의 도입과 관련된 영향을 제외하고는 전기 연결재무제표 작성시 채택한 회계정책과 동일합니다.

연결재무제표는 매 보고기간 말에 재평가금액이나 공정가치로 측정되는 특정 비유동자산과 금융자산을 제외하고는 역사적 원가주의를 기준으로 작성되었습니다. 역사적원가는 일반적으로 자산을 취득하기 위하여 지급한 대가의 공정가치로 측정하고 있습니다.

또한, 연결실체의 연결재무제표는 연결실체의 영업활동이 이루어지는 주된 경제환경의 통화인 기능통화인 원화로 표시되어 작성하여 보고하고 있습니다.

2.1 연결실체는 2022년 1월 1일로 개시하는 회계기간부터 다음의 제·개정 기준서 및 해석서를 신규로 적용하였습니다.

(1) 기업회계기준서 제1103호 '사업결합' - 개념체계에 대한 참조(개정)

동 개정사항은 기업회계기준서 제1103호 '사업결합'에서 종전의 개념체계('개념체계'(2007)) 대신 '개념체계'(2018)를 참조하도록 하는 내용을 포함하고 있습니다. 또한 동 개정사항은 기업회계기준서 제1037호 '충당부채, 우발부채, 우발자산'의 적용범위에 포함되는 충당부채나 우발부채의 경우 취득자는 취득일에 과거사건의 결과로 현재의무가 존재하는지를 판단하기 위해 기업회계기준서 제1037호를 적용한다는 요구사항을 추가합니다.

기업회계기준해석서 제2121호 '부담금'의 적용범위에 해당하는 부담금의 경우 취득자는 부담금을 납부할 부채를 생기게 하는 의무발생사건이 취득일까지 일어났는지를 판단하기 위해 기업회계기준해석서 제2121호를 적용합니다. 동 개정사항은 취득자는 사업결합에서 우발자산을 인식하지 않는다는 명시적인 문구를 추가합니다.

동 개정사항이 재무제표에 미치는 유의적인 영향은 없습니다.

(2) 기업회계기준서 제1016호 '유형자산' - 의도한 방식으로 사용하기 전에 생산된 재화의 매각금액과 관련 원가(개정)

동 개정사항은 유형자산을 경영진이 의도하는 방식으로 가동하는 데 필요한 장소와 상태에 이르게 하는 과정에서 생산된 재화의 매각금액을 유형자산의 원가에서 차감하는 것을 금지합니다. 따라서 그러한 매각금액과 관련 원가를 당기손익으로 인식하며, 해당 원가는 기업회계기준서 제1002호 '재고자산'에 따라 측정합니다.

생산된 재화가 기업의 통상적인 활동의 산출물이 아니어서 당기손익에 포함한 매각금액과 원가를 포괄손익계산서에 별도로 표시하지 않는다면 그러한 매각금액과 원가의 크기, 그리고 매각금액과 원가가 포함되어 있는 포괄손익계산서의 계정을 공시하여야 합니다.

동 개정사항은 이 개정내용을 처음 적용하는 재무제표에 표시된 가장 이른 기간의 개시일 이후에 경영진이 의도한 방식으로 가동할 수 있는 장소와 상태에 이른 유형자산에 대해서만 소급 적용합니다. 동 개정사항의 최초 적용 누적효과는 표시되는 가장 이른 기간의 시작일에

이익잉여금(또는 적절하다면 자본의 다른 구성요소)의 기초잔액을 조정하여 인식합니다.

동 개정사항이 재무제표에 미치는 유의적인 영향은 없습니다.

(3) 기업회계기준서 제1037호 '충당부채, 우발부채, 우발자산' - 손실부담계약 - 계약이행원가(개정)

동 개정사항은 계약이행원가는 계약에 직접관련되는 원가로 구성된다는 것을 명확히합니다. 계약과 직접관련된 원가는 계약을 이행하기 위한 증분원가(예:직접노무원가,직접재료원가)와 계약을 이행하기 위한 직접 관련된 그 밖의 원가배분액(예: 계약의이행에 사용된 유형자산의 감가상각비)으로 구성됩니다.

동 개정사항은 이 개정사항을 최초로 적용하는 회계연도의 개시일에 모든 의무의 이행이 완료되지 않은 계약에 적용합니다. 비교재무제표는 재작성 하지 않고, 그 대신 개정내용을 최초로 적용함에 따른 누적효과를 최초적용일의 기초이익잉여금 또는적절한 경우 다른 자본요소로 인식합니다.

동 개정사항이 재무제표에 미치는 유의적인 영향은 없습니다.

(4) 한국채택국제회계기준 2018-2020 연차개선

동 연차개선은 기업회계기준서 제1101호 '한국채택국제회계기준의 최초채택', 기업회계기준서 제1109호 '금융상품', 기업회계기준서 제1116호 '리스', 기업회계기준서제1041호 '농림어업'에 대한 일부 개정사항을 포함하고 있습니다.

동 개정사항이 재무제표에 미치는 유의적인 영향은 없습니다.

(5) 기업회계기준서 제1109호 '금융상품'- 금융부채 제거 목적의 10% 테스트 관련 수수료

동 개정사항은 금융부채의 제거 여부를 평가하기 위해 '10%' 테스트를 적용할 때,기업(차입자)과 대여자 간에 수취하거나 지급하는 수수료만을 포함하며, 여기에는 기업이나 대여자가 다른 당사자를 대신하여 지급하거나 수취하는 수수료를 포함한다는 점을 명확히 하고 있습니다. 동 개정사항은 최초 적용일 이후 발생한 변경 및 교환에 대하여 전진적으로 적용됩니다.

동 개정사항이 재무제표에 미치는 유의적인 영향은 없습니다.

(6) 기업회계기준서 제1116호 '리스' - 리스 인센티브

동 개정사항은 기업회계기준서 제1116호 사례13에서 리스개량 변제액에 대한 내용을 삭제 하였습니다.

동 개정사항이 재무제표에 미치는 유의적인 영향은 없습니다.

(7) 기업회계기준서 제1041호 '농림어업' - 공정가치 측정

동 개정사항은 생물자산의 공정가치를 측정할 때 세금 관련 현금흐름을 제외하는 요구사항을 삭제하였습니다. 이는 기업회계기준서 제1041호의 공정가치측정이 내부적으로 일관된 현금흐름과 할인율을 사용하도록 하는 기업회계기준서 제1113호 '공정가치 측정'의 요구사항과 일관되도록 하며, 기업은 가장 적절한 공정가치 측정을 위해 세전 또는 세후 현금흐름 및 할인율을 사용할지 선택할 수 있습니다.

동 개정사항이 재무제표에 미치는 유의적인 영향은 없습니다.

2.2. 제정 또는 공표되었으나 시행일이 도래하지 않아 적용하지 아니한 제·개정 기준서 및 해석서는 다음과 같습니다.

(1) 기업회계기준서 제1001호 '재무제표 표시'-유동부채와 비유동부채의 분류(개정)

동 개정사항은 재무상태표에서 유동부채와 비유동부채의 표시에만 영향을 미치며, 자산, 부채 및 손익의 금액이나 인식시점 또는 해당 항목들에 대한 공시정보에 영향을 미치지 않습니다.

동 개정사항은 유동부채와 비유동부채의 분류는 보고기간말에 존재하는 기업의 권리에 근거한다는 점을 명확히 하고 기업이 부채의 결제를 연기할 수 있는 권리를 행사할지 여부에 대한 기대와는 무관하다는 점을 강조합니다. 그리고 보고기간말에 차입약정을 준수하고 있다면 해당 권리가 존재한다고 설명하고 결제는 현금, 지분상품, 그 밖의 자산 또는 용역을 거래 상대방에게 이전하는 것으로 그 정의를 명확히 합니다

동 개정사항은 2023년 1월 1일 이후 최초로 시작하는 회계연도의 개시일 이후 소급적으로 적용되며 조기적용이 허용됩니다.

(2) 기업회계기준서 제1001호 '재무제표 표시' 및 국제회계기준 실무서2 '중요성에 대한 판단'(개정) - 회계정책 공시

동 개정사항은 회계정책의 공시에 대한 기업회계기준서 제1001호의 요구사항을 변경하며, '유의적인 회계정책'이라는 모든 용어를 '중요한 회계정책 정보'로 대체합니다. 회계정책 정보는 기업의 재무제표에 포함된 다른 정보와 함께 고려할 때 일반목적재무제표의 주요 이용자가 그 재무제표에 기초하여 내리는 결정에 영향을 줄 것으로 합리적으로 예상할 수 있다면 중요합니다.

기업회계기준서 제1001호 관련 문단도 중요하지 않는 거래, 그 밖의 사건 또는 상황과 관련되는 회계정책 정보는 중요하지 않으며 공시될 필요가 없다는 점을 명확히 하기 위해 개정합니다. 회계정책 정보는 금액이 중요하지 않을지라도 관련되는 거래, 그 밖의 사건 또는 상황의 성격 때문에 중요할 수 있습니다. 그러나 중요한 거래, 그 밖의 사건 또는 상황과 관련되는 모든 회계정책 정보가 그 자체로 중요한 것은 아닙니다.

또한 국제회계기준 실무서2 에서 기술한 '중요성 과정의 4단계'의 적용을 설명하고 적용하기 위한 지침과 사례가 개발되었습니다.

동 개정사항은 2023년 1월 1일 이후 최초로 시작되는 회계연도부터 전진적으로 적용되며, 조기적용이 허용됩니다. 국제회계기준 실무서2에 대한 개정사항은 시행일이나경과규정을 포

함하지 않습니다.

(3) 기업회계기준서 제1001호 '재무제표 표시'(개정) - 행사가격 조정 조건이 있는 금융부채의 평가손익 공시

동 개정사항은 발행자의 주가 변동에 따라 행사가격이 조정되는 조건이 있는 금융상품의 전 부나 일부가 기업회계기준서 제1032호 '금융상품: 표시' 문단 11의 금융부채 정의 중 (2)에 따라 금융부채로 분류되는 경우에는 그 전환권이나 신주인수권(또는 이를 포함하는 금융부채)에 대하여 보고기간에 발생한 평가손익(당기손익에 포함된 경우로 한정함) 등을 공시하도록 합니다.

동 개정사항은 2023년 1월 1일 이후 최초로 시작되는 회계연도부터 적용하되 조기적용이 허용됩니다.

(4) 기업회계기준서 제1008호 '회계정책, 회계추정치 변경과 오류'(개정) - 회계추정치의 정의

동 개정사항은 회계추정의 변경에 대한 정의를 회계추정치의 정의로 대체합니다. 새로운 정의에 따르면 회계추정치는 "측정불확실성의 영향을 받는 재무제표상 화폐금액"입니다.

회계추정의 변경에 대한 정의는 삭제되었으나, 기준서에 다음을 명확히 함으로써 회계추정의 변경에 대한 개념은 유지되었습니다.

- 회계추정치 변경은 새로운 정보나 새로운 상황의 전개에서 비롯될 수 있으며 오류수정 으로 보지 않음
- 회계추정치를 개발하기 위해 사용한 투입변수나 측정기법의 변경에 따른 영향은 전기 오류수정에서 비롯되지 않는 한 회계추정치 변경임

동 개정사항은 2023년 1월 1일 이후 최초로 시작되는 회계연도부터 적용하되 조기적용이 허용됩니다 이 개정내용을 처음 적용하는 회계연도 시작일 이후에 발생하는 회계추정치 변경과 회계정책 변경에 적용합니다.

(5) 기업회계기준서 제1012호 '법인세' - 단일 거래에서 생기는 자산과 부채에 관련되는 이연법인세

동 개정사항은 최초인식 예외규정의 적용범위를 축소합니다. 동 개정사항에 따르면 동일한 금액으로 가산할 일시적차이와 차감할 일시적차이를 생기게 하는 거래에는 최초인식 예외규정을 적용하지 않습니다.

적용가능한 세법에 따라 사업결합이 아니고 회계이익과 과세소득에 영향을 미치지 않는 거래에서 자산이나 부채를 최초로 인식할 때 같은 금액의 가산할 일시적차이와 차감할 일시적 차이가 생길 수 있습니다. 예를 들어 이러한 상황은 리스개시일에 기업회계기준서 제1116호 '리스'를 적용하여 리스부채와 이에 대응하는 사용권자산을 인식할 때 발생할 수 있습니다.

기업회계기준서 제1012호의 개정예에 따라 관련된 이연법인세자산과 이연법인세부채를 인식

해야 하며, 이연법인세자산의 인식은 기업회계기준서 제1012호의 회수가능성 요건을 따르게 됩니다.

개정사항은 표시되는 가장 이른 비교기간의 시작일 이후에 발생한 거래에 대하여 적용합니다. 또한 비교표시되는 가장 이른 기간의 시작일에 다음 항목을 인식합니다.

- 다음과 관련되는 모든 차감할 일시적차이와 가산할 일시적차이에 대하여 이연법인세자산(차감할 일시적차이가 사용될 수 있는 과세소득의 발생가능성이 높은 경우에 한정됨) 과 이연법인세부채
 - 사용권자산 그리고 리스부채
 - 사후처리 및 복구 관련 부채, 그리고 이 부채에 대응하여 관련 자산원가의 일부로 인식한 금액
- 개정내용의 최초 적용에 따른 누적효과를 비교 표시되는 가장 이른 기간 시작일에 이익 잉여금(또는 적절하다면 자본의 다른 항목) 기초잔액을 조정하여 인식

동 개정사항은 2023년 1월 1일 이후 최초로 시작되는 회계연도부터 적용되며 조기적용이 허용됩니다.

연결실체는 상기에 열거된 제·개정사항이 재무제표에 미치는 영향이 중요하지 않을것으로 판단하고 있습니다.

3. 유의적인 회계정책

(1) 연결기준

연결재무제표는 지배기업과 지배기업(또는 그 종속기업)이 지배하고 있는 다른 기업의 재무제표를 통합하고 있습니다. 연결실체는 1) 피투자자에 대한 힘, 2) 피투자자에 대한 관여로 인한 변동이익에 대한 노출 또는 권리, 3) 투자자의 이익금액에 영향을 미치기 위하여 피투자자에 대하여 자신의 힘을 사용하는 능력이 3가지 요소를 모두 충족할 때 지배력이 존재한다고 판단하고 있습니다. 또한 상기 지배력의 3가지 요소 중 하나 이상에 변화가 있음을 나타내는 사실과 상황이 존재하는 경우, 피투자자를 지배하는지 재평가 하고 있습니다.

연결실체가 피투자자 의결권의 과반수 미만을 보유하더라도, 피투자자의 관련활동을 일방적으로 지시할 수 있는 실질적인 능력을 가지기에 충분한 의결권을 보유하고 있다면 피투자자에 대한 힘을 보유하고 있는 것으로 판단하고 있습니다. 연결실체가 보유하고 있는 의결권이 피투자자에게 대한 힘을 부여하기에 충분한지 여부를 평가할 때 다음 사항을 포함하여 모든 관련 사실과 상황을 고려하고 있습니다.

- 보유 의결권의 상대적 규모와 다른 의결권 보유자의 주식 분산 정도
- 연결실체, 다른 의결권 보유자 또는 다른 당사자가 보유한 잠재적 의결권
- 계약상 약정에서 발생하는 권리
- 과거 주총에서의 의결양상을 포함하여, 결정이 이루어져야 하는 시점에 연결실체가 관련 활동을 지시하는 현재의 능력을 가지고 있는지를 나타내는 다른 추가적인 사실과 상황

당기 중 취득 또는 처분한 종속기업과 관련된 수익과 비용은 취득이 사실상 완료된 날부터 또는 처분이 사실상 완료된 날까지 연결포괄손익계산서에 포함됩니다. 비지배지분의 장부금액은 최초 인식한 금액에 취득 이후 자본 변동에 대한 비지배지분의 비례지분을 반영한 금액입니다. 비지배지분이 부(-)의 잔액이 되더라도 총포괄손익은 비지배지분에 귀속되고 있습니다.

연결실체를 구성하는 기업이 유사한 상황에서 발생한 동일한 거래나 사건에 대하여 연결재무제표에서 채택한 회계정책과 다른 회계정책을 사용한 경우에는 그 재무제표를 적절히 수정하여 연결재무제표를 작성하고 있습니다.

연결실체 내의 거래, 이와 관련된 자산과 부채, 수익과 비용 등은 연결재무제표 작성시 모두 제거하고 있습니다.

지배력을 상실하지 않는 종속기업에 대한 연결실체의 소유지분변동은 자본거래로 회계처리하고 있습니다. 연결실체의 지배지분과 비지배지분의 장부금액은 종속기업에 대한 상대적 지분변동을 반영하여 조정하고 있습니다. 비지배지분의 조정금액과 지급하거나 수취한 대가의 공정가치의 차이는 자본으로 직접 인식하고 기업의 소유주에게 귀속시키고 있습니다.

지배기업이 종속기업에 대한 지배력을 상실한 경우, (i) 수취한 대가 및 보유한 지분의 공정가치의 합계액과(ii) 종속기업의 자산(영업권 포함)과 부채, 비지배지분의 장부금액의 차이금액을 처분손익으로 계상하고 있습니다. 종속기업과 관련하여 기타포괄손익으로 이전에 인식한 금액에 대하여 관련 자산이나 부채를 직접 처분한 경우의 회계처리(즉 당기손익으로 처분

류하거나 직접 이익잉여금으로 대체)와 동일한 기준으로 회계처리하고 있습니다. 지배력을 상실한 날에 이전의 종속기업에 대한 투자자산의 공정가치는 기업회계기준서 제1039호'금융상품: 인식과 측정'에 따른 금융자산의 최초 인식시의 공정가치로 간주하거나 적절한 경우 관계기업 또는 공동기업에 대한 투자의 최초 인식시의 원가로 간주하고 있습니다.

(2) 사업결합

사업의 취득은 동일지배 하에 있는 기업실체나 사업에 대한 결합을 제외하고 취득법을 적용하여 회계처리하고 있습니다. 사업결합 이전대가는 피취득자에 대한 지배력을 대가로 이전하는 자산, 연결실체가 발행하였거나 부담하는 부채 및 발행한 지분의취득일의 공정가치(교환일예)의 합계로 산정하고 있습니다. 취득관련원가는 발생시점에 당기손익으로 인식하고 있습니다.

취득일에 식별가능한 취득자산, 인수부채 및 우발부채는 다음을 제외하고는 취득일에 공정가치로 인식하고 있습니다.

- 이연법인세자산이나 부채와 종업원급여약정과 관련된 자산이나 부채는 각각 기업회계기준서 제1012호 '법인세'와 기업회계기준서 제1019호 '종업원급여'에 따라 인식하고 측정하고 있습니다.
- 연결실체가 피취득자의 주식기준보상을 자신의 주식기준보상으로 대체하면서 발생한 부채나 지분상품은 기업회계기준서 제1102호 '주식기준보상'에 따라 측정하고 있습니다.
- 기업회계기준서 제1105호 '매각예정비유동자산과 중단영업'에 따라 매각예정자산으로 분류된 비유동자산(또는 처분자산집단)은 기업회계기준서 제1105호에 따라 측정하고 있습니다.

영업권은 이전대가, 피취득자에 대한 비지배지분의 금액, 연결실체가 이전에 보유하고 있던 피취득자에 대한 지분의 공정가치의 합계금액이 취득일 현재 식별가능한 취득 자산과 인수 부채의 공정가치순액을 초과하는 금액으로 측정하고 있습니다. 취득일에 식별가능한 취득 자산과 인수 부채의 공정가치순액이 이전대가, 피취득자에 대한 비지배지분의 금액, 연결실체가 이전에 보유하고 있던 피취득자에 대한 지분의 공정가치의 합계금액을 초과하는 금액이 재검토 후에도 존재하는 경우에, 그 초과금액은 즉시 염가매수차익으로 당기손익에 반영하고 있습니다.

사업결합으로 인한 연결실체의 이전대가에는 조건부 대가 약정으로 인한 자산과 부채를 포함하고 있으며 조건부 대가는 취득일의 공정가치로 측정하고 사업결합으로 인한 이전대가의 일부로 포함되어 있습니다. 취득일 이후 공정가치의 변동액은 측정기간 조정사항의 조건을 충족하는 경우 소급하여 조정하고 해당 영업권에서 조정하고 있습니다. 측정기간 조정사항이란 '조정기간'(취득일로부터 1년을 초과할 수 없음)동안 취득일 현재 존재하던 사실과 상황에 대한 추가적 정보를 획득하여 발생하는 조정사항을 말합니다.

측정기간 조정사항의 조건을 충족하지 않는 조건부 대가의 공정가치 변동액은 조건부 대가의 분류에 따라 회계처리하고 있습니다. 자본으로 분류된 조건부 대가는 이후보고일에 재측정하지 않고 결제되는 경우 자본으로 회계처리하고 있습니다. 자산이나 부채로 분류된 조건부 대가는 기업회계기준 제1039호 '금융상품: 인식과 측정'이나 기업회계기준 제1037호 '충당부채, 우발부채 및 우발자산'에 따라 이후 보고일에 재측정하고 적절한 경우 차손익이 있다면 당기손익으로 인식하고 있습니다.

동일지배하에 있는 기업실체나 사업에 대한 결합은 취득한 자산과 인수한 부채를 최상위 지배기업의 연결재무제표 상 장부금액으로 인식하고 있습니다. 연결실체는 이전대와 취득한 순자산 장부금액의 차액을 자본잉여금에서 가감하고 있습니다.

(3) 중단영업

연결실체는 별도의 사업계열이나 영업지역을 처분하거나 매각예정분류기준을 충족하는 경우 또는 매각만을 목적으로 취득한 종속기업을 중단영업으로 분류하고 있습니다. 중단영업이 있는 경우, 연결포괄손익계산서에 비교 표시되는 기간의 기초부터 영업이 중단된 것처럼 재작성하고 있습니다.

(4) 현금및현금성자산

연결실체는 보유현금과 요구불예금 및 취득일로부터 만기일이 3개월 이내인 투자자산을 현금및현금성자산으로 분류하고 있습니다. 지분상품은 현금성자산에서 제외되나, 상환일이 정해져 있고 취득일로부터 상환일까지의 기간이 단기인 우선주와 같이 실질적인 현금성자산인 경우에는 현금성자산에 포함됩니다.

(5) 금융자산

1) 분류

2018년 1월 1일부터 연결실체는 다음의 측정 범주로 금융자산을 분류합니다.

- 당기손익-공정가치측정 금융자산
- 기타포괄손익-공정가치측정 금융자산
- 상각후원가측정 금융자산

금융자산은 금융자산의 관리를 위한 사업모형과 금융자산의 계약상 현금흐름 특성에 근거하여 분류합니다.

공정가치로 측정하는 금융자산의 손익은 당기손익 또는 기타포괄손익으로 인식합니다. 채무상품에 대한 투자는 해당 자산을 보유하는 사업모형에 따라 그 평가손익을 당기손익 또는 기타포괄손익으로 인식합니다. 연결실체는 금융자산을 관리하는 사업모형을 변경하는 경우에 만 채무상품을 재분류합니다.

단기매매항목이 아닌 지분상품에 대한 투자는 최초 인식시점에 후속적인 공정가치 변동을 기타포괄손익으로 표시할 것을 지정하는 취소불가능한 선택을 할 수 있습니다. 지정되지 않은 지분상품에 대한 투자의 공정가치 변동은 당기손익으로 인식합니다.

2) 측정

연결실체는 최초 인식시점에 금융자산을 공정가치로 측정하며, 당기손익-공정가치 측정 금융자산이 아닌 경우에 해당 금융자산의 취득과 직접 관련되는 거래원가는 공정가치에 가산합니다. 당기손익-공정가치 측정 금융자산의 거래원가는 당기손익으로 비용처리합니다.

내재파생상품을 포함하는 복합계약은 계약상 현금흐름이 원금과 이자로만 구성되어 있는지를 결정할 때 해당 복합계약 전체를 고려합니다.

① 채무상품

금융자산의 후속적인 측정은 금융자산의 계약상 현금흐름 특성과 그 금융자산을 관리하는 사업모형에 근거합니다. 연결실체는 채무상품을 다음의 세 범주로 분류합니다.

(가) 상각후원가

계약상 현금흐름을 수취하기 위해 보유하는 것이 목적인 사업모형 하에서 금융자산을 보유하고, 계약상 현금흐름이 원리금만으로 구성되어 있는 자산은 상각후원가로 측정합니다. 상각후원가로 측정하는 금융자산으로서 위험회피관계의 적용 대상이 아닌 금융자산의 손익은 해당 금융자산을 제거하거나 손상할 때 당기손익으로 인식합니다. 유효이자율법에 따라 인식하는 금융자산의 이자수익은 금융수익에 포함됩니다.

(나) 기타포괄손익-공정가치 측정 금융자산

계약상 현금흐름의 수취와 금융자산의 매도 둘 다를 통해 목적을 이루는 사업모형 하에서 금융자산을 보유하고, 계약상 현금흐름이 원리금만으로 구성되어 있는 금융자산은 기타포괄손익-공정가치로 측정합니다. 손상차손(환입)과 이자수익 및 외환손익을 제외하고는, 공정가치로 측정하는 금융자산의 평가손익은 기타포괄손익으로 인식합니다. 금융자산을 제거할 때에는 인식한 기타포괄손익누계액을 자본에서 당기손익으로 재분류합니다. 유효이자율법에 따라 인식하는 금융자산의 이자수익은 금융수익에 포함됩니다. 외환손익은 기타수익 또는 기타비용'으로 표시하고 손상차손은 기타비용으로 표시합니다.

(다) 당기손익-공정가치측정 금융자산

상각후원가 측정이나 기타포괄손익-공정가치 측정 금융자산이 아닌 채무상품은 당기손익-공정가치로 측정됩니다. 위험회피관계가 적용되지 않는 당기손익-공정가치 측정 채무상품의 손익은 당기손익으로 인식하고 발생한 기간에 손익계산서에 기타수익 또는 기타비용으로 표시합니다.

② 지분상품

연결실체는 모든 지분상품에 대한 투자를 후속적으로 공정가치로 측정합니다. 공정가치 변동을 기타포괄손익으로 표시할 것을 선택한 장기적 투자목적 또는 전략적 투자목적의 지분상품에 대해 기타포괄손익으로 인식한 금액은 해당 지분상품을 제거할때에도 당기손익으로 재분류하지 않습니다. 이러한 지분상품에 대한 배당수익은 연결실체가 배당을 받을 권리가 확정된 때 금융수익으로 당기손익으로 인식합니다.

당기손익-공정가치로 측정하는 금융자산의 공정가치 변동은 손익계산서에 기타수익또는 기타비용으로 표시합니다. 기타포괄손익-공정가치로 측정하는 지분상품에 대한 손상차손(환입)은 별도로 구분하여 인식하지 않습니다.

3) 손상

연결실체는 미래전망정보에 근거하여 상각후원가로 측정하거나 기타포괄손익-공정가치로 측정하는 채무상품에 대한 기대신용손실을 평가합니다. 손상 방식은 신용위험의 유의적인 증가 여부에 따라 결정됩니다. 단, 매출채권, 계약자산 및 리스채권에 대해 연결실체는 채권의 최초 인식시점부터 전체기간 기대신용손실을 인식하는 간편법을적용합니다(연결실체가 신용위험이 유의적으로 증가하였는지를 결정하는 방법은 주석 32 참조).

4) 인식과 제거

금융자산의 정형화된 매입 또는 매도는 매매일에 인식하거나 제거합니다. 금융자산은 현금 흐름에 대한 계약상 권리가 소멸하거나 금융자산을 양도하고 소유에 따른 위험과 보상의 대부분을 이전한 경우에 제거됩니다.

연결실체가 금융자산을 양도한 경우라도 채무자의 채무불이행시의 소구권 등으로 양도한 금융자산의 소유에 따른 위험과 보상의 대부분을 연결실체가 보유하는 경우에는 이를 제거하지 않고 그 양도자산 전체를 계속하여 인식하되, 수취한 대가를 금융부채로 인식합니다. 해당 금융부채는 연결채무상태표에 차입금으로 분류하고 있습니다.

5) 금융상품의 상계

금융자산과 부채는 인식한 자산과 부채에 대해 법적으로 집행가능한 상계권리를 현재 보유하고 있고, 순액으로 결제하거나 자산을 실현하는 동시에 부채를 결제할 의도를 가지고 있을 때 상계하여 연결채무상태표에 순액으로 표시합니다. 법적으로 집행가능한 상계권리는 미래 사건에 좌우되지 않으며, 정상적인 사업과정의 경우와 채무불이행의 경우 및 지급불능이나 파산의 경우에도 집행가능한 것을 의미합니다.

(6) 파생상품

파생상품은 파생상품 계약 체결 시점에 공정가치로 최초 인식되며 이후 공정가치로 재측정됩니다. 위험회피회계의 적용 요건을 충족하지 않는 파생상품의 공정가치변동은 거래의 성격에 따라 기타수익(비용) 또는 금융수익(비용)으로 손익계산서에 인식됩니다.

(7) 유형자산

유형자산은 최초에 원가로 측정하여 인식하고 있습니다. 유형자산의 원가에는 경영진이 의도하는 방식으로 자산을 가동하는데 필요한 장소와 상태에 이르게 하는데 직접 관련되는 원가 및 자산을 해체, 제거하거나 부지를 복구하는데 소요될 것으로 추정되는 원가가 포함됩니다.

유형자산은 최초 인식 후에는 원가에서 감가상각누계액과 손상차손누계액을 차감한 금액을 장부금액으로 하고 있습니다.

유형자산 중 토지는 감가상각을 하지 않으며, 그 외 유형자산은 자산의 취득원가에서 잔존가치를 차감한 금액에 대하여 아래에 제시된 추정 내용연수에 걸쳐 해당 자산에 내재되어 있는 미래 경제적 효익의 예상 소비 형태를 가장 잘 반영한 정액법으로 상각하고 있습니다.

유형자산의 제거로 인하여 발생하는 손익은 순매각금액과 장부금액의 차이로 결정되고 그 차액은 당기손익으로 인식하고 있습니다.

유형자산 중 토지에 대해서는 감가상각을 하지 않으며, 이를 제외한 유형자산은 아래에 제시된 개별 자산별로 추정된 경제적 내용연수 동안 정액법으로 감가상각하고 있습니다. 당기 및 전기의 추정내용연수는 다음과 같습니다.

구 분	추정내용연수	구 분	추정내용연수
건 물	40년	구축물	20년
방송설비	8년	전송망설비	10년
차량운반구	4년	컨 버 터	4년
비 품	4년	인터넷장비	4년
셋탑박스	10년	케이블모뎀	4년

연결실체는 매 보고기간말에 자산의 잔존가치와 내용연수 및 감가상각방법을 재검토하고 재검토 결과 이를 변경하는 것이 적절하다고 판단되는 경우 회계추정의 변경으로 처리하고 있습니다.

(8) 무형자산

무형자산은 최초 인식할 때 원가로 측정하며, 최초 인식 후에 원가에서 상각누계액과손상차손누계액을 차감한 금액을 장부금액으로 인식하고 있습니다.

무형자산은 사용 가능한 시점부터 잔존가치를 영("0")으로 하여 아래의 추정 내용연수 동안 정액법으로 상각하고 있습니다. 다만, 일부 무형자산에 대해서는 이를 이용할 수 있을 것으로 기대되는 기간이 예측가능하지 않아 당해 무형자산의 내용연수가 비한정인 것으로 평가하고 상각하지 않고 있습니다.

당기 및 전기의 추정내용연수는 다음과 같습니다.

구 분	추정내용연수	구 분	추정내용연수
영업권, 회원권	비한정	기타의무형자산	5년

내용연수가 유한한 무형자산의 상각기간과 상각방법은 매 보고기간말에 재검토하고내용연수가 비한정인 무형자산에 대해서는 그 자산의 내용연수가 비한정이라는 평가가 계속하여 정당한 지를 매 보고기간에 재검토하며, 이를 변경하는 것이 적절하다고판단되는 경우 회계 추정의 변경으로 처리하고 있습니다.

(9) 투자부동산

임대수익이나 시세차익 또는 두 가지 모두를 얻기 위하여 보유하고 있는 부동산은 투자부동산으로 분류하고 있습니다. 투자부동산은 취득시 발생한 거래원가를 포함하여 최초 인식시점에 원가로 측정하며, 최초 인식 후에 원가에서 감가상각누계액과 손상차손누계액을 차감한 금액을 장부금액으로 표시하고 있습니다.

후속원가는 자산으로부터 발생하는 미래 경제적 효익이 유입될 가능성이 높으며, 그 원가를 신뢰성 있게 측정할 수 있는 경우에 한하여 자산의 장부금액에 포함하거나 적절한 경우 별도의 자산으로 인식하고 있으며, 후속지출에 의해 대체된 부분의 장부금액은 제거하고 있습니다. 한편, 일상적인 수선·유지와 관련하여 발생하는 원가는 발생시점에 당기손익으로 인식하고 있습니다.

투자부동산 중 토지에 대해서는 감가상각을 하지 않으며, 토지를 제외한 투자부동산은 경제적 내용연수에 따라 40년을 적용하여 정액법으로 상각하고 있습니다.

투자부동산의 감가상각방법, 잔존가치 및 내용연수는 매 보고기간말에 재검토하고 이를 변경하는 것이 적절하다고 판단되는 경우 회계추정의 변경으로 회계처리하고 있습니다.

(10) 비금융자산의 손상

연결실체는 종업원급여에서 발생한 자산 및 재고자산을 제외한 모든 비금융자산에 대해서는 매 보고기간말마다 자산손상을 시사하는 징후가 있는지를 검토하며, 만약 그러한 징후가 있다면 당해 자산의 회수가능액을 추정하고 있습니다. 단, 내용연수가비한정인 무형자산에 대해서는 자산손상을 시사하는 징후와 관계없이 매년 회수가능액과 장부금액을 비교하여 손상 검사를 하고 있습니다.

회수가능액은 개별 자산별로, 또는 개별 자산의 회수가능액을 추정할 수 없다면 그 자산이 속하는 현금창출단위별로 회수가능액을 추정하고 있습니다. 회수가능액은 사용가치와 순공정가치 중 큰 금액으로 결정하고 있습니다. 사용가치는 자산이나 현금창출단위에서 창출될 것으로 기대되는 미래현금흐름을 화폐의 시간가치 및 미래현금흐름을 추정할 때 조정되지 아니한 자산의 특유위험에 대한 현행 시장의 평가를 반영한 적절한 할인율로 할인하여 추정합니다.

자산이나 현금창출단위의 회수가능액이 장부금액에 미달하는 경우 자산의 장부금액을 감소시키며 즉시 당기손익으로 인식하고 있습니다.

매 보고기간말에 영업권을 제외한 자산에 대해 과거기간에 인식한 손상차손이 더 이상 존재하지 않거나 감소된 것을 시사하는 징후가 있는지를 검토하고 직전 손상차손의 인식시점 이후 회수가능액을 결정하는데 사용된 추정치에 변화가 있는 경우에만 환입합니다. 손상차손 환입으로 증가된 장부금액은 과거에 손상차손을 인식하기 전 장부금액의 감가상각 또는 상각 후 잔액을 초과할 수 없습니다.

(11) 금융부채

1) 분류 및 측정

연결실체의 당기손익-공정가치 측정 금융부채는 단기매매목적의 금융상품입니다. 주로 단기 간 내에 재매입할 목적으로 부담하는 금융부채는 단기매매금융부채로 분류됩니다. 또한, 위험회피회계의 수단으로 지정되지 않은 파생상품이나 금융상품으로부터 분리된 내재파생상품도 단기매매금융부채로 분류됩니다.

당기손익-공정가치 측정 금융부채, 금융보증계약, 금융자산의 양도가 제거조건을 충족하지 못하는 경우에 발생하는 금융부채를 제외한 모든 비파생금융부채는 상각후원가로 측정하는 금융부채로 분류되고 있으며, 연결재무상태표 상 매입채무, 차입금 및 기타금융부채 등으로 표시됩니다.

특정일에 의무적으로 상환해야 하는 우선주는 부채로 분류됩니다. 이러한 우선주에 대한 유효이자율법에 따른 이자비용은 다른 금융부채에서 인식한 이자비용과 함께 손익계산서 상 금융원가로 인식됩니다.

2) 제거

금융부채는 계약상 의무가 이행, 취소 또는 만료되어 소멸되거나 기존 금융부채의 조건이 실질적으로 변경된 경우에 연결재무상태표에서 제거됩니다. 소멸하거나 제3자에게 양도한 금융부채의 장부금액과 지급한 대가(양도한 비현금자산이나 부담한 부채를 포함)의 차액은 당기손익으로 인식합니다.

(12) 금융보증계약

연결실체가 제공한 금융보증계약은 최초 인식시 공정가치로 측정되며, 후속적으로는 1) 금융상품의 손상규정에 따라 산정한 손실충당금과 2) 최초 인식금액에서 기업회계기준서 제 1115호에 따라 인식한 이익누계액을 차감한 금액 중 큰 금액으로 측정하여 기타금융부채로 인식됩니다.

(13) 종업원급여

1) 단기종업원급여

종업원이 관련 근무용역을 제공한 보고기간말부터 12개월 이내에 결제될 단기종업원급여는 근무용역과 교환하여 지급이 예상되는 금액을 근무용역이 제공된 때에 당기손익으로 인식하고 있습니다. 단기종업원급여는 할인하지 않은 금액으로 측정하고 있습니다.

2) 퇴직급여

연결실체의 퇴직연금제도는 확정기여제도와 확정급여제도로 구분됩니다.

확정기여제도는 연결실체가 고정된 금액의 기여금을 별도 기금에 지급하는 퇴직연금제도이며, 기여금은 종업원이 근무 용역을 제공했을 때 비용으로 인식됩니다.

확정급여제도는 확정기여제도를 제외한 모든 퇴직연금제도입니다. 일반적으로 확정급여제도는 연령, 근속연수나 급여수준 등의 요소에 의하여 종업원이 퇴직할 때 지급받을 퇴직연금 급여의 금액이 확정됩니다. 확정급여제도와 관련하여 재무상태표에 계상된 부채는 보고기간말 현재 확정급여채무의 현재가치에서 사외적립자산의 공정가치를 차감한 금액입니다. 확정급여채무는 매년 독립된 보험계리인에 의해 예측단위적립방식에 따라 산정되며, 확정급여채무의 현재가치는 그 지급시점과 만기가 유사한 우량회사채의 이자율로 기대미래현금유출액을 할인하여 산정됩니다. 한편, 순확정급여부채와 관련한 재측정요소는 기타포괄손익으로 인식됩니다.

제도개정, 축소 또는 정산이 발생하는 경우, 과거근무원가 또는 정산으로 인한 손익은 당기손익으로 인식됩니다.

3) 해고급여

연결실체는 해고급여의 제안을 더 이상 철회할 수 없을 때와 해고급여의 지급을 수반하는 구조조정에 대한 원가를 인식할 때 중 이른 날에 해고급여에 대한 비용을 인식합니다

(14) 외화환산

연결실체의 연결재무제표 작성에 있어서 연결실체의 기능통화 외의 통화(외화)로 이루어진 거래는거래일의 환율을 적용하여 기록하고 있습니다. 매 보고기간말에 화폐성 외화항목은 보고기간말의 마감환율로 환산하고 있습니다. 공정가치로 측정하는 비화폐성 외화항목은 공정가치가 결정된 날의 환율로 환산하고, 역사적원가로 측정하는 비화폐성항목은 거래일의 환율로 환산하고 있습니다.

화폐성항목의 결제시점에서 생기는 외환차이와 환산으로 인해 발생한 외환차이는 모두 당기손익으로 인식하고 있습니다. 비화폐성항목에서 발생한 손익을 기타포괄손익으로 인식하는 경우에는 그 손익에 포함된 환율변동효과도 기타포괄손익으로 인식하고, 당기손익으로 인식하는 경우에는 환율변동효과도 당기손익으로 인식하고 있습니다.

(15) 리스

리스자산의 소유에 따른 위험과 보상의 대부분이 리스이용자에 이전되는 경우 금융리스로 분류하고, 금융리스 외의 모든 리스계약은 운용리스로 분류합니다.

금융리스의 경우 연결실체는 리스약정일에 측정된 최소리스료의 현재가치와 리스자산의 공정가치 중 적은 금액을 리스기간개시일에 금융리스자산과 금융리스부채로 각각 인식하고 있습니다. 매기 지급되는 최소리스료는 이자비용과 리스부채의 상환액으로 배분하여 회계처리하며, 이자비용은 매기 금융리스부채의 기초잔액에 대하여 일정한기간이자율이 산출되도록 리스기간에 걸쳐 배분하고 있습니다. 차입원가에 대한 연결실체의 회계정책에 따라 당해 자산원가의 일부로 자본화되는 경우를 제외한 금융리스이자비용은 발생 즉시 비용으로 인식합니다. 한편, 조정리스료는 발생한 기간의 비용으로 회계처리합니다.

운용리스료는 리스자산의 효익의 기간적 형태를 보다 잘 나타내는 다른 체계적인 인식기준이 없다면 리스기간에 걸쳐 균등하게 배분된 금액을 비용으로 인식하고 있습니다. 또한, 운용리스 하에서 발생한 조정리스료는 발생한 기간의 비용으로 회계처리합니다. 운용리스 계약시 리스 인센티브를 받은 경우 이를 부채로 인식하고 있으며, 인센티브로 인한 효익은 리스자산의 효익의 기간적 형태를 보다 잘 나타내는 다른 체계적인 인식기준이 없다면, 정액기준으로 리스비용에서 차감하는 형식으로 인식하고 있습니다.

(16) 납입자본

보통주는 자본으로 분류하며 자본거래에 직접 관련되어 발생하는 증분원가는 세금효과를 반영한 순액으로 자본에서 차감하고 있습니다.

연결실체가 자기지분상품을 재취득하는 경우에 이러한 지분상품은 자기주식의 과목으로 자본에서 직접 차감하고 있습니다. 자기지분상품을 매입 또는 매도하거나 발행 또는 소각하는 경우의 손익은 당기손익으로 인식하지 아니합니다. 연결실체는 자기주식을 취득하여 보유하는 경우 지급하거나 수취한 대가는 자본에서 직접 인식하고 있습니다.

(17) 수익

연결실체는 2018년 1월 1일부터 기준서 제1115호 '고객과의 계약에서 생기는 수익'을 적용하였습니다.

1) 수행의무의 식별

① 케이블TV서비스, 인터넷서비스

연결실체는 종합유선방송사업자로서 충북 충주시 지역을 포함한 6개 권역에서 방송법 제9조 제2항 및 제17조에 의거하여 과학기술정보통신부로부터 방송사업자 허가, 재허가를 득하여 사업을 영위하고 있습니다. 방송통신위원회로부터 허가받은 권역 내의 가입자를 대상으로 케이블TV 서비스 등과 같은 방송통신 서비스를 제공하는 서비스계약을 체결하여 용역을 제공하고 있으며, 고객에게 서비스를 제공하는 시점부터 매월 해당 재화나 용역의 대가로 받을 권리를 갖게 될 것으로 예상되는 금액으로 수익을 인식합니다.

연결실체는 서비스 결합판매(DPS, TPS)에 대해 기업회계기준서 제1115호에서 요구하는 배분방법(즉, 개별판매가격에 기초한 배분)을 적용하여 수익을 인식하고 있습니다.

② 용역의 판매 - 광고

연결실체는 종합유선방송(케이블TV)사업자로서 방송채널사용사업자로부터 할당받은 광고 시간 등을 통하여 방송 광고 수익을 창출하고 있습니다.

연결실체는 매체사로서 광고를 집행하고자 하는 고객과의 계약을 통해 서비스를 제공하게 되며, 용역의 제공이 완료되는 시점에 매출을 인식하고 있습니다.

2) 계약 잔액

① 계약자산

계약자산은 고객에게 이전한 재화나 용역에 대하여 그 대가를 받을 권리입니다. 고객이 대가를 지급하기 전이나 지급기일 전에 연결실체가 고객에게 재화나 용역을 이전하는 경우 그 대가를 받을 기업의 권리로 그 권리에 시간의 경과 외의 조건이 있는 자산은 계약자산입니다. 다만, 광고계약은 1년 미만의 계약으로서 실무적간편법을 적용하여당기 연결재무제표에 미치는 영향은 없습니다.

② 매출채권

수취채권은 무조건적인 연결실체의 권리를 나타냅니다. 왜냐하면 시간만 경과하면 대가를 지급받을 수 있기 때문입니다.

③ 계약부채

계약부채는 고객에게서 이미 받은 대가(또는 지급기일이 된 대가)에 상응하여 고객에게 재화나 용역을 이전하여야 하는 연결실체의 의무입니다. 만약 재화나 용역을 고객에 이전하기 전에 고객이 대가를 지불한다면, 연결실체는 지급이 되었거나 지급기일 중 이른시점에 계약부채를 인식합니다. 계약부채는 연결실체가 계약에 따라 수행의무를 이행할 때 수익으로 인식합니다.

(18) 금융수익과 비용

금융수익은 기타포괄손익 공정가치측정 금융자산을 포함한 투자로부터의 이자수익 등을 포함하고 있습니다. 이자수익은 기간의 경과에 따라 유효이자율법을 적용하여 당기손익으로 인식하고 있습니다.

금융비용은 차입금에 대한 이자비용 등을 포함하고 있습니다. 차입금에 대한 이자비용은 유효이자율법을 적용하여 기간의 경과에 따라 당기손익으로 인식하고 있습니다

(19) 법인세

법인세비용은 당기법인세와 이연법인세로 구성되어 있으며, 기타포괄손익이나 자본에 직접 인식되는 거래나 사건 또는 사업결합에서 발생하는 세액을 제외하고는 당기손익으로 인식하고 있습니다.

1) 당기법인세

당기법인세는 당기의 과세소득을 기초로 산정하고 있습니다. 과세소득은 연결포괄손익계산서상의 법인세비용차감전순이익에서 다른 과세기간에 가산되거나 차감될 손익 및 비과세항목이나 손금불인정항목을 제외하므로 연결포괄손익계산서상 손익과 차이가 있습니다. 연결실체의 당기법인세와 관련된 미지급법인세는 제정되었거나 실질적으로 제정된 세율을 사용하여 계산하고 있습니다.

2) 이연법인세

이연법인세부채와 이연법인세자산을 측정할 때에는 보고기간말에 연결실체가 관련 자산과 부채의 장부금액을 회수하거나 결제할 것으로 예상되는 방식에 따른 세효과를 반영하고 있습니다. 종속기업, 관계기업 투자지분에 관한 가산할 일시적차이에 대해서는 연결실체가 일시적차이의 소멸시점을 통제할 수 있으며, 예측가능한 미래에 일시적차이가 소멸하지 않을 가능성이 높은 경우를 제외하고는 모두 이연법인세부채를 인식하고 있습니다. 또한, 차감할 일시적차이로 인하여 발생하는 이연법인세자산은 일시적차이가 예측가능한 미래에 소멸할 가능성이 높고, 일시적차이가 사용될 수 있는 기간에 과세소득이 발생할 가능성이 높은 경우에 인식하고 있습니다.

이연법인세자산의 장부금액은 매 보고기간말에 검토하고, 이연법인세자산으로 인한 혜택이 사용되기에 충분한 과세소득이 발생할 가능성이 더 이상 높지 않은 경우 이연법인세자산의 장부금액을 감소시키고 있습니다.

이연법인세자산과 부채는 보고기간말 제정되었거나 실질적으로 제정된 세법에 근거하여 당해 자산이 실현되거나 부채가 지급될 보고기간에 적용될 것으로 기대되는 세율을 사용하여 측정하고 있습니다. 이연법인세자산과 이연법인세부채를 측정할 때 보고기간말 현재 연결실체가 관련 자산과 부채의 장부금액을 회수하거나 결제할 것으로 예상되는 방식에 따라 법인세효과를 반영하고 있습니다.

이연법인세자산과 부채는 동일 과세당국이 부과하는 법인세이고, 연결실체가 인식된 금액을 상계할 수 있는 법적 권한을 가지고 있으며 당기 법인세부채와 자산을 순액으로결제할 의도가 있는 경우에만 상계하고 있습니다. 배당금 지급에 따라 추가적으로 발생하는 법인세비용이 있다면 배당금 지급과 관련한 부채가 인식되는 시점에 인식하고 있습니다.

(20) 주당이익

연결실체는 보통주 기본주당이익과 희석주당이익을 당기순손익에 대하여 계산하고 연결포괄손익계산서에 표시하고 있습니다. 기본주당이익은 보통주에 귀속되는 당기순손익을 보고기간 동안에 유통된 보통주식수를 가중평균한 주식수로 나누어 계산하고 있습니다. 희석주당이익은 종업원에게 부여한 주식기준보상 등 모든 희석화 효과가 있는 잠재적 보통주의 영향을 고려하여 보통주에 귀속되는 당기순손익 및 가중평균유통보통주식수를 조정하여 계산하고 있습니다.

(21) 공정가치

공정가치는 가격이 직접 관측가능한지 아니면 가치평가기법을 사용하여 추정하는지의 여부에 관계없이 측정일에 시장참여자 사이의 정상거래에서 자산을 매도하면서 수취하거나 부채를 이전하면서 지급하게 될 가격입니다. 자산이나 부채의 공정가치를 추정함에 있어 연결실체는 시장참여자가 측정일에 자산이나 부채의 가격을 결정할 때 고려하는 자산이나 부채의 특성을 고려합니다. 기업회계기준서 제1102호 '주식기준보상'의 적용범위에 포함되는 주식기준보상거래, 기업회계기준서 제1017호 '리스'의 적용범위에 포함되는 리스거래, 기업회계기준서 제1002호 '재고자산'의 순실현가능가치 및 기업회계기준서 제1036호 '자산손상'의 사용가치와 같이 공정가치와 일부 유사하나 공정가치가 아닌 측정치를 제외하고는 측정 또는 공시목적상 공정가치는 상기에서 설명한 원칙에 따라 결정됩니다.

또한 재무보고목적상 공정가치측정에 사용된 투입변수의 관측가능한 정도와 공정가치측정치 전체에 대한 투입변수의 유의성에 기초하여 다음에서 설명하는 바와 같이 공정가치측정치를 수준 1, 2 또는 3으로 분류합니다.

- (수준 1) 측정일에 동일한 자산이나 부채에 대한 접근 가능한 활성시장의 (조정되지 않은)공시가격
- (수준 2) 수준 1의 공시가격 이외에 자산이나 부채에 대해 직접적으로 또는 간접적으로 관측가능한 투입변수
- (수준 3) 자산이나 부채에 대한 관측가능하지 않은 투입변수

(22) 충당부채

충당부채는 과거의 사건으로 인한 현재의무(법적의무 또는 의제의무)로서, 당해 의무를 이행할 가능성이 높으며 그 의무의 이행에 소요될 금액을 신뢰성있게 추정할 수 있을 경우에 인식하고 있습니다.

충당부채로 인식하는 금액은 관련된 사건과 상황에 대한 불가피한 위험과 불확실성을 고려하여 현재 의무의 이행에 소요되는 지출에 대한 각 보고기간 말 현재 최선의 추정치입니다. 화폐의 시간가치 효과가 중요한 경우 충당부채는 의무를 이행하기 위하여 예상되는 지출액의 현재가치로 평가하고 있습니다. 할인율은 부채의 고유한 위험과 화폐의 시간가치에 대한 현행 시장의 평가를 반영한 세전 이자율입니다. 시간경과에 따른 충당부채의 증가는 발생시 금융원가로 당기손익에 인식하고 있습니다.

충당부채를 결제하기 위해 필요한 지출액의 일부 또는 전부를 제 3 자가 변제할 것이 예상되는 경우 연결실체가 의무를 이행한다면 변제를 받을 것이 거의 확실하고 그 금액을 신뢰성있게 측정할 수 있는 경우에는 당해 변제금액을 자산으로 인식하고 있습니다.

매 보고기간 말마다 충당부채의 잔액을 검토하고, 보고기간 말 현재 최선의 추정치를 반영하여 조정하고 있습니다. 의무이행을 위하여 경제적효익이 내재된 자원이 유출될 가능성이 더 이상 높지 아니한 경우에는 관련 충당부채를 환입하고 있습니다.

4. 중요한 판단과 추정불확실성의 주요 원천

연결실체의 회계정책을 적용함에 있어서, 경영진은 다른 자료로부터 쉽게 식별할 수 없는 자산과 부채의 장부금액에 대한 판단, 추정 및 가정을 하여야 하나, 실제 결과는 이러한 추정치들과 다를 수도 있습니다.

추정과 기초적인 가정은 계속하여 검토됩니다. 회계추정에 대한 수정은 그러한 수정이 오직 당해 기간에만 영향을 미칠 경우 수정이 이루어진 기간에 인식되며, 당기와 미래 기간 모두 영향을 미칠 경우 수정이 이루어진 기간과 미래 기간에 인식됩니다.

보고기간종료일 이후 자산과 부채의 장부금액에 중요한 조정을 미칠 수 있는 유의적인 위험에 대한 주요 회계추정과 가정은 다음과 같습니다.

(1) 법인세

연결실체는 보고기간종료일 현재까지의 영업활동의 결과로 미래에 부담할 것으로 예상되는 법인세효과를 추정함에 있어, 차감할 일시적차이, 세무상 결손금 및 미사용세액공제의 실현 가능성이 희박하다고 보아 이연법인세자산을 인식하지 않았습니다. 하지만, 향후 연결실체의 영업상황 및 과세소득의 실현여부에 따라 차감할 일시적차이 등이 실현될 수 있으며 그 금액은 중요할 수 있습니다(주석 30 참조).

(2) 금융상품의 공정가치

연결실체는 활성시장에서 공시되는 시장가격이 없는 금융상품의 공정가치는 평가기법을 사용하여 결정하고 있습니다. 연결실체는 보고기간종료일 현재 주요한 시장상황에 기초하여 다양한 평가기법의 선택 및 가정에 대한 판단을 하고 있습니다.

(3) 비금융자산의 손상

연결실체는 매 보고기간말에 모든 비금융자산에 대하여 손상징후의 존재여부를 평가합니다. 비한정내용연수의 무형자산에 대해서는 매년 또는 손상징후가 있는 경우에 손상검사를 수행합니다. 기타 비금융자산에 대해서는 장부금액이 회수가능하지 않을 것이라는 징후가 있을 때 손상검사를 수행합니다. 사용가치를 계산하기 위하여 경영자는 해당 자산이나 현금창출단위로부터 발생하는 미래기대현금흐름을 추정하고 동 미래기대현금흐름의 현재가치를 계산하기 위한 적절한 할인율을 선택하여야 합니다.

한편, 연결실체는 당기말과 전기말 내용연수가 비한정인 무형자산 등에 대한 손상검사와 현금창출단위로부터 창출될 것으로 기대되는 미래기대현금흐름의 현재가치에 기초한 손상검사를 수행하였습니다.

그 결과 당기중 유형자산(전송설비)과 내용연수가 비한정인 무형자산에 대하여 각각 31백만원 및 516백만원의 손상차손을, 전기 중 내용연수가 비한정인 무형자산에 대하여 198백만원, 유형자산(전송설비)과 기타무형자산에 대하여 각각 2,201백만원 및 225백만원의 손상차손을 인식하였습니다(주석 11, 12 참조)

(4) 유·무형자산의 내용연수

유·무형자산 감가상각을 위한 내용연수의 추정이 필요합니다.

(5) 충당부채의 추정

연결실체는 전기초까지 前 대주주의 횡령 및 배임 등으로 인하여 향후 발생할 수 있는 추정 세액 상당액과 가산세 상당액 1,900백만원을 충당부채로 인식하였습니다. 당사는 전기중 진행된 세무당국의 세무조사 결과에 따라 185백만원의 세금을 납부하였고, 충당부채와 납부 세액과의 차이인 1,715백만원을 전기 포괄손익계산서에 기타수익(충당부채환입)으로 인식하였습니다(주석 18 참조).

한편 당기말 현재 연결실체가 인식하고 있는 충당부채의 잔액은 없습니다.

미래 실현될 경제적 자원의 유출금액은 연결실체의 충당부채 계상액과 차이가 있을수 있으며 그 차이가 중요할 수 있습니다.

(6) 미수금에 대한 손실충당금의 추정

연결실체는 前대주주가 유의적인 영향력을 행사하고 있는 법인인 (주)디앤씨씨에 대한 미수금 5,638백만원에 대하여 전액 손실충당금을 계상하고 있습니다. 연결실체는 연결실체의 미수금액의 회수가능가액 추정액이 본보고서일 현재 최선의 추정치라 할 지라도 미래 실현될 회수가능금액은 당사의 장부금액과 차이가 있을수 있으며 그 차이가 중요할 수 있습니다(주석 7 참조).

5. 부문정보

연결실체는 영업수익을 창출하는 재화나 용역의 성격 및 통신서비스를 제공하기 위한 네트워크자산의 특성 등을 고려하여 연결실체 전체를 단일 보고부문으로 결정하였습니다. 따라서, 보고부문별 영업수익 및 법인세비용차감전순이익, 자산·부채총액에 대한 주석기재는 생략하였습니다.

또한, 연결실체의 수익은 충주시 외 6개지역에 종합유선방송 송출 및 인터넷 서비스등을 제공함에 따라 발생합니다. 따라서 충청권의 수많은 가입자들로부터 수익이 창출되므로 매출의 상당부분을 차지하는 거래처가 별도로 존재하지 않으며, 충주시 외 6개지역을 제외하고는 종합유선방송 송출 및 인터넷서비스를 제공할 수 없으므로 충청북도내 일부지역으로 영업이 한정되어 있습니다.

6. 현금성자산 및 단·장기금융상품

(1) 당기말과 전기말 현재 연결실체가 보유한 현금및현금성자산은 다음과 같습니다. 한편 연결재무상태표상 현금및현금성자산의 금액은 현금, 은행 예치금을 포함하고 국고보조금을 차감한 금액이며, 현금흐름표상 금액은 국고보조금을 차감하지 않은 금액입니다.

(단위: 원)		
구 분	당기말	전기말
현금 및 현금성자산	3,347,234,097	4,299,963,837
국고보조금(주1)	(253,828,000)	(205,713,000)
합 계	3,093,406,097	4,094,250,837

동 국고보조금은 정부 또는 지방자치단체가 정책 등에 의해 연결실체 전송망설비의 이설 및 신규포설
(주1) 이 필요한 경우 연결실체로 지급하는 전송망설비 손실보상금 또는 신규취득을 위한 자산 취득관련 정부보조금 입니다.

(2) 당기말과 전기말 현재 연결실체가 보유한 단기금융상품은 다음과 같습니다.

(단위: 원)					
계 정	종 류	금융기관	당기말	전기말	비 고
단기금융상품	정기예금	농협은행	-	1,400,000,000	만기 1년('21.07.06~'22.07.06)
단기금융상품	정기예금	산업은행	-	4,000,000,000	만기 6개월('21.11.09~'22.05.09)
단기금융상품	정기예금	산업은행	3,500,000,000	-	만기 6개월('22.10.20~'23.04.20)
단기금융상품	정기예금	산업은행	3,500,000,000	-	만기 6개월('22.11.10~'23.05.10)
단기금융상품	정기예금	산업은행	2,000,000,000	-	만기 12개월('22.07.06~'23.07.06)
합 계			9,000,000,000	5,400,000,000	

(3) 당기말과 전기말 현재 연결실체가 보유한 장기금융상품은 다음과 같습니다.

(단위: 원)					
계 정	종 류	금융기관	당기말	전기말	비 고
장기금융상품	정기예금	농협은행	30,000,000	30,000,000	만기 5년('19.06.19~'24.06.19)
장기금융상품	정기예금	산업은행	1,017,500,000	1,017,500,000	만기 5년('21.12.06~'26.12.06)
합 계			1,047,500,000	1,047,500,000	

(4) 당기말과 전기말 현재 사용이 제한되거나 부채나 우발부채에 대한 담보로 제공되어 사용이 제한된 금융자산의 내역은 다음과 같습니다.

(단위: 원)					
계 정	종 류	금융기관	당기말	전기말	제한내용
장기금융상품	정기예금	농협은행	30,000,000	30,000,000	(주1)
장기금융상품	정기예금	산업은행	1,017,500,000	1,017,500,000	(주2)
합 계			1,047,500,000	1,047,500,000	-

(주1) 연결실체 소유 부동산을 일부 임차하여 사용중인 (주)흥국화재의 전세보증금에 대한 담보로 제공되어 있으며, 동 예금에 대하여는 전액 질권이 설정되어 있습니다(주석 35 참조).

(주2) (주)엘지헬로비전과의 DMC협업 투자 관련, 2021년 12월 부터 5년간 동사로 지급 해야 할 수수료의 지급보증을 위하여 담보로 제공되어 있으며, 동 예금에 대하여는 전액 질권이 설정되어 있습니다(주석 35 참조).

7. 매출채권및기타채권

(1) 당기말과 전기말 현재 매출채권및기타채권의 내역은 다음과 같습니다.

(단위: 원)						
구 분	당기말			전기말		
	총장부금액	손실충당금	순장부금액	총장부금액	손실충당금	순장부금액
<유동자산>						
매출채권	1,511,653,072	(840,270,278)	671,382,794	1,591,279,861	(837,775,246)	753,504,615
계약자산(주1)	1,132,303,450	(13,929,876)	1,118,373,574	1,167,892,650	-	1,167,892,650
미수금	5,671,364,312	(5,667,029,026)	4,335,286	5,667,930,934	(5,624,772,290)	43,158,644
단기대여금	-	-	-	75,828,102	(75,828,102)	-
미수수익	123,954,610	-	123,954,610	30,280,990	(7,815,488)	22,465,502
합 계	8,439,275,444	(6,521,229,180)	1,918,046,264	8,533,212,537	(6,546,191,126)	1,987,021,411

(주1) 상기 계약자산은 당기말 현재 다수의 SO고객에게 발생되었으나 미청구된 발생주의 수신료 매출채권입니다. 한편 동 계약자산은 청구금액에 대한 조정분을 반영하여 익월 확정된 매출채권으로 인식하고 있습니다.

(2) 신용위험 및 손실충당금

매출채권및기타채권에 대한 평균 신용공여기간은 60일이며, 매출채권에 대해서 이자는 부과되지 않습니다. 또한, 상각후원가측정금융자산으로 분류되며 상각후원가로 측정됩니다.

당사는 매출채권에 대해 항상 전체기간 기대신용손실에 해당하는 금액으로 손실충당금을 측정합니다. 당사의 고객은 다수의 SO가입자 등이므로, 특정 거래처에 대한 신용위험의 집중도는 낮습니다. 따라서, 개별 고객의 신용위험을 고려하는 것이 현실적으로 불가능하므로 연체전이율(Roll-rate) 분석을 통해 향후 예상되는 손실추정액을 손실충당금으로 설정하고 있습니다. 단, 대여금, 미수금 등 기타채권에 대해서는 거래상대방의 신용위험에 근거하여 결정된 미회수 추정금액을 손실충당금으로 설정하고 있습니다.

1) 당기말과 전기말 현재 매출채권및기타채권의 연령분석내역은 다음과 같습니다.

① 당기말

(단위: 원)						
구 분	총장부금액	연체되지 않은 채권	연체되었으나 손상되지 않은 채권			손상된채권
			91~180일	180~360일	360일 초과	
매출채권	1,511,653,072	655,730,760	64,593,070	97,250,647	471,328,609	222,749,986
계약자산	1,132,303,450	1,132,303,450	-	-	-	-
미수금	5,671,364,312	231,400	-	4,103,886	-	5,667,029,026
미수수익	123,954,610	123,954,610	-	-	-	-
합 계	8,439,275,444	1,912,220,220	64,593,070	101,354,533	471,328,609	5,889,779,012

② 전기말

(단위: 원)						
구 분	총장부금액	연체되지 않은 채권	연체되었으나 손상되지 않은 채권			손상된채권
			91~180일	180~360일	360일 초과	
매출채권	1,591,279,861	672,841,751	92,748,235	147,277,173	437,662,716	240,749,986
계약자산	1,167,892,650	1,167,892,650	-	-	-	-
미수금	5,667,930,934	25,236,937	-	-	17,921,707	5,624,772,290
단기대여금	75,828,102	-	-	-	-	75,828,102
미수수익	30,280,990	22,465,502	-	-	-	7,815,488
합 계	8,533,212,537	1,888,436,840	92,748,235	147,277,173	455,584,423	5,949,165,866

2) 당기와 전기 중 매출채권및기타채권에 대한 손실충당금 변동내역은 다음과 같습니다.

① 당기

(단위: 원)					
구 분	매출채권	계약자산	미수금	단기대여금	미수수익
기초금액	837,775,246	-	5,624,772,290	75,828,102	7,815,488
기대신용손실	203,422,691	13,929,876	42,256,736	-	-
제각	(200,927,659)	-	-	(75,828,102)	(7,815,488)
기말금액	840,270,278	13,929,876	5,667,029,026	-	-

② 전기

(단위: 원)					
구 분	매출채권	계약자산	미수금	단기대여금	미수수익
기초금액	862,548,635	-	6,712,735,532	75,828,102	7,815,488
기대신용손실	199,458,269	-	(1,087,963,242)	-	-
제각	(224,231,658)	-	-	-	-
기말금액	837,775,246	-	5,624,772,290	75,828,102	7,815,488

8. 기타자산

(1) 당기말과 전기말 현재 기타자산(기타유동자산 및 기타비유동자산)의 내역은 다음과 같습니다.

(단위: 원)				
구 분	당기말		전기말	
	유동	비유동	유동	비유동
선급금	999,360	-	8,863,637	-
선급비용	51,616,507	-	47,879,472	-
계약체결 증분원가(주1)	380,815,825	141,119,919	385,978,884	270,575,599
계약 이행원가(주2)	253,685,436	139,274,584	246,417,478	122,871,138
고객 사은품 원가(주3)	14,827,247	7,977,894	7,860,132	7,970,920
합 계	701,944,375	288,372,397	696,999,603	401,417,657

(주1) 고객과의 계약을 체결하기 위하여 고객 유치 실적에 따라 지급하는 영업수수료 등으로 구성되어 있습니다.

(주2) 고객에게 계약을 이행하기 위해 지급한 방송장비 및 인터넷장비 설치수수료로 구성되어 있습니다.

(주3) 고객과의 재계약을 체결하기 위하여 고객에게 지급하는 현금 사은품으로 구성되어 있습니다.

(2) 계약체결증분원가, 계약이행원가 및 고객사은품 원가의 변동

당기 및 전기 중 연결실체가 자산으로 인식한 계약체결증분원가, 계약이행원가 및 고객사은품 원가의 변동내역은 다음과 같습니다.

한편 연결실체는 자산으로 인식된 계약원가를 고객의 기대가입기간을 고려하여 28개월 ~ 30개월 동안 상각하되 계약체결증분원가 및 계약이행원가는 영업비용으로 인식하고 고객 사은품 원가는 관련 매출에서 직접 차감하고 있습니다.

① 당기

(단위:원)				
구 분	당기초	증가	상각	당기말
계약체결 증분원가	656,554,483	314,233,053	(448,851,792)	521,935,744
계약이행원가	369,288,616	343,643,000	(319,971,596)	392,960,020
고객 사은품 원가	15,831,052	18,960,000	(11,985,911)	22,805,141
합 계	1,041,674,151	676,836,053	(780,809,299)	937,700,905

② 전기

(단위:원)				
구 분	전기초	증가	상각	전기말
계약체결 증분원가	339,610,627	692,455,370	(375,511,514)	656,554,483
계약이행원가	413,365,534	303,685,000	(347,761,918)	369,288,616
고객 사은품 원가	-	19,340,000	(3,508,948)	15,831,052
합 계	752,976,161	1,015,480,370	(726,782,380)	1,041,674,151

(3) 계약원가 상각액의 각 계정별 배분 내용은 다음과 같습니다.

(단위:원)		
구 분	당 기	전 기
매출원가(계약이행원가 상각)	319,971,596	347,761,918
판매비와관리비(계약체결 증분원가 상각)	448,851,792	375,511,514
매출 직접차감(고객 사은품 원가 상각)	11,985,911	3,508,948
합 계	780,809,299	726,782,380

9. 기타포괄손익-공정가치측정금융자산

(1) 당기말과 전기말 현재 기타포괄손익-공정가치측정금융자산의 내용은 다음과 같습니다.

(단위: 원)						
구 분	보유 주식수	지분율(%)	취득원가	누적평가손익	장부금액	
					당기말	전기말
(주)충북인뉴스(주1)	4,000	5.24%	20,000,000	(20,000,000)	-	-
정보통신공제조합 (주2)	37좌	-	15,262,685	-	15,262,685	-

(주1) 전기 이전 손상검사를 통하여 전액 손상을 인식하였습니다.

(주2) 당기 중 신규취득 하였습니다.

(2) 당기 및 전기 중 기타포괄손익-공정가치측정금융자산의 변동내용은 다음과 같습니다.

1) 당기

(단위: 원)						
구 분	기초잔액	취득	대체	처분	손상차손	기말잔액
(주)충북인뉴스	-	-	-	-	-	-
정보통신공제조합 (주1)	-	-	15,262,685	-	-	15,262,685
합 계	-	-	15,262,685	-	-	15,262,685

(주1) 정보통신공사업 면허유지와 관련한 조합 출자금으로, 당기중 기타보증금에서 기타포괄손익-공정가치측정금융자산으로 대체되었습니다(주석 13 참조).

2) 전기

(단위: 원)						
구 분	기초잔액	취득	대체	처분	손상차손	기말잔액
(주)충북인뉴스(주1)	-	-	-	-	-	-
합 계	-	-	-	-	-	-

(주1) 전기 이전에 취득액인 20백만원에 대해 전액 손상차손 인식되었습니다.

10. 투자부동산

(1) 당기말과 전기말 현재 투자부동산 장부금액의 구성내용은 다음과 같습니다.

(단위: 원)								
구 분	당기말				전기말			
	취득원가	감가상각 누계액	손상차손 누계액	장부금액	취득원가	감가상각 누계액	손상차손 누계액	장부금액
토지	444,764,928	-	115,586,520	329,178,408	444,764,928	-	115,586,520	329,178,408
건물	307,630,586	105,906,436	489,120	201,235,030	307,630,586	98,055,310	489,120	209,086,156
합 계	752,395,514	105,906,436	116,075,640	530,413,438	752,395,514	98,055,310	116,075,640	538,264,564

(2) 당기와 전기 중 투자부동산 장부금액의 변동내용은 다음과 같습니다.

1) 당기

(단위: 원)					
구 분	기초 장부금액	취득액	처분액	감가상각비	당기말 장부금액
토 지	329,178,408	-	-	-	329,178,408
건 물	209,086,156	-	-	(7,851,126)	201,235,030
합 계	538,264,564	-	-	(7,851,126)	530,413,438

2) 전기

(단위: 원)					
구 분	기초 장부금액	취득액(주1)	처분액	감가상각비	전기말 장부금액
토 지	309,000,000	20,178,408	-	-	329,178,408
건 물	89,319,502	126,825,123	-	(7,058,469)	209,086,156
합 계	398,319,502	147,003,531	-	(7,058,469)	538,264,564

(주1) 연결실체는 (주)스카이뷰의 미수금(전기말 이전 채권잔액 180백만) 회수를 위하여 동사가 보유중인 부동산(오피스텔)을 대물변제 받음으로써 전기중 동 투자부동산을 취득하였습니다.

(3) 당기말과 전기말 현재 투자부동산의 공정가치의 내용은 다음과 같습니다.

(단위: 원)		
구 분	당기말(주1)	전기말(주1)
토 지	361,178,408	349,178,408
건 물	214,276,524	216,447,152
합 계	575,454,932	565,625,560

연결실체가 보유한 투자부동산의 공정가치는 실제 거래가액 및 시세 등을 통해 회수가능액을 추정하고, 동 회수가능액이 장부금액에 미달하는 경우 손상차손으로 인식합니다.

당기 및 전기중 연결실체는 투자부동산(토지 및 건물)의 공정가치를 결정하기 위하여 공인된

(주2) 독립적인 감정평가법인인 정안감정평가법인에 평가를 의뢰하였습니다. 동 자산의 공정가치는 실제 시장 가격을 기초로 특정 자산의 특징, 위치 및 상태에 따른 차이를 고려 하는 등 시장에 근거한 증거를 참고하여 결정되었으며, 평가 기준일은 2022년 12월 31일 및 2021년 12월 31일 입니다.

(4) 당기와 전기 중 투자부동산 관련 수익은 다음과 같습니다.

(단위: 원)		
구 분	당 기	전 기
임대 및 관리비수익	27,015,792	23,604,451

11. 유형자산

(1) 당기말과 전기말 현재 유형자산 장부금액의 구성내용은 다음과 같습니다.

1) 당기말

(단위: 원)				
구 분	취득원가	감가상각누계액	손상차손누계액	장부금액
토 지	1,547,182,779	-	(421,502,779)	1,125,680,000
건 물	1,705,735,611	(972,220,778)	(60,684,768)	672,830,065
구 축 물	385,473,183	(228,639,963)	-	156,833,220
방송설비(주1)	13,416,474,408	(11,199,922,365)	-	2,216,552,043
차량운반구	72,966,814	(64,650,211)	-	8,316,603
비 품	1,247,075,812	(1,067,336,377)	-	179,739,435
전송망설비(주1)	29,080,682,841	(21,312,411,681)	(2,229,414,377)	5,538,856,783
컨버터	371,745,900	(371,726,900)	-	19,000
케이블모뎀	236,423,700	(193,908,697)	-	42,515,003
인터넷장비(주1)	4,493,814,333	(3,852,330,071)	-	641,484,262
셋탑박스	6,750,382,122	(5,780,443,210)	(109,516,916)	860,421,996
건설중인자산	3,292,000	-	-	3,292,000
합 계	59,311,249,503	(45,043,590,253)	(2,821,118,840)	11,446,540,410

연결실체는 국고보조금이 해당 자산의 취득에 사용된 경우 이를 자산의 취득원가에서 차감하고 해당 자산의 내용 연수에 걸쳐 취득자산의 감가상각비와 감가상각누계액을 상계하고 있습니다.

<국고보조금의 당기말 잔액>

(주1)

(단위: 원)			
구분	취득원가	감가상각누계액	미상각잔액
전송망설비(원인자부담금)	(233,922,553)	40,178,985	(193,743,568)
방송장비(원인자부담금)	(27,447,000)	4,035,886	(23,411,114)
인터넷장비(원인자부담금)	(35,100,000)	10,603,125	(24,496,875)
합 계	(296,469,553)	54,817,996	(241,651,557)

2) 전기말

(단위: 원)				
구 분	취득원가	감가상각누계액	손상차손누계액	장부금액
토 지	1,547,182,779	-	(421,502,779)	1,125,680,000
건 물	1,705,735,611	(935,415,903)	(60,684,768)	709,634,940
구 축 물	385,473,183	(209,366,304)	-	176,106,879
방송설비(주1)	12,739,747,027	(10,712,463,929)	-	2,027,283,098
차량운반구	75,012,268	(61,945,748)	-	13,066,520
비 품	1,201,031,037	(1,017,020,779)	-	184,010,258
전송망설비(주1)	28,236,184,861	(19,783,110,610)	(2,200,677,356)	6,252,396,895
컨버터	412,949,300	(412,930,300)	-	19,000
케이블모뎀	261,445,916	(212,962,538)	-	48,483,378
인터넷장비(주1)	4,110,996,550	(3,620,219,721)	-	490,776,829
셋탑박스	7,588,107,231	(6,178,633,649)	(111,014,051)	1,298,459,531
건설중인자산	78,300,000	-	-	78,300,000
합 계	58,342,165,763	(43,144,069,481)	(2,793,878,954)	12,404,217,328

연결실체는 국고보조금이 해당 자산의 취득에 사용된 경우 이를 자산의 취득원가에서 차감하고 해당 자산의 내용 연수에 걸쳐 취득자산의 감가상각비와 감가상각누계액을 상계하고 있습니다.

<국고보조금의 전기말 잔액>

(주1)

(단위 : 원)			
구분	취득원가	감가상각누계액	미상각잔액
전송망설비(원인자부담금)	(233,922,553)	16,786,730	(217,135,823)
방송장비(원인자부담금)	(27,447,000)	605,011	(26,841,989)
인터넷장비(원인자부담금)	(35,100,000)	1,828,125	(33,271,875)
합 계	(296,469,553)	19,219,866	(277,249,687)

(2) 당기와 전기 중 유형자산 장부금액의 변동내용은 다음과 같습니다.

1) 당기

(단위: 원)								
구 분	기초장부금액	연결실체의변동으로 인한 증감	취득액	처분액	감가상각비	대체(주1)	손상차손	당기말장부금액
토 지	1,125,680,000	-	-	-	-	-	-	1,125,680,000
건 물	709,634,940	-	-	-	(36,804,875)	-	-	672,830,065
구 축 물	176,106,879	-	-	-	(19,273,659)	-	-	156,833,220
방송설비	2,027,283,098	-	494,537,999	(4,110,968)	(513,065,559)	211,907,473	-	2,216,552,043
차량운반구	13,066,520	-	-	(1,000)	(4,748,917)	-	-	8,316,603
비 품	184,010,258	(6,875,703)	76,864,065	(1,000)	(74,258,185)	-	-	179,739,435
전송망설비	6,252,396,895	-	996,665,256	(6,285,697)	(1,673,535,763)	300,000	(30,683,908)	5,538,856,783
컨버터	19,000	-	-	-	-	-	-	19,000
케이블모뎀	48,483,378	-	11,736,062	(245,413)	(17,459,024)	-	-	42,515,003
인터넷장비	490,776,829	-	209,105,708	(2,252,862)	(274,145,413)	218,000,000	-	641,484,262
셋탑박스 (주1)	1,298,459,531	-	36,044,969	(5,954,051)	(449,079,033)	-	(19,049,420)	860,421,996
건설중인자산	78,300,000	-	355,199,473	-	-	(430,207,473)	-	3,292,000
합 계	12,404,217,328	(6,875,703)	2,180,153,532	(18,850,991)	(3,062,370,428)	-	(49,733,328)	11,446,540,410

(주1) 다수의 SO고객이 분실하여 당사가 청구하였거나 수리 불가로 폐기되어야 할 임대자산의 장부금액을 유형자산 손상차손으로 인식하였습니다.

(주2) 상기 내용은 국고보조금 차감 후의 변동내역입니다.

2) 전기

(단위: 원)								
구 분	기초장부금액	연결실체의 변동으로 인한 증감	취득액	처분액	감가상각비	대체(주1)	손상차손	전기말장부금액
토 지	1,125,680,000	-	-	-	-	-	-	1,125,680,000
건 물	746,439,815	-	-	-	(36,804,875)	-	-	709,634,940
구 축 물	166,971,448	-	-	-	(18,137,296)	27,272,727	-	176,106,879
방송설비	1,601,045,071	-	177,902,815	(70,792)	(539,105,996)	787,512,000	-	2,027,283,098
차량운반구	17,815,437	-	-	-	(4,748,917)	-	-	13,066,520
비 품	160,132,197	8,041,443	88,872,225	(373,032)	(89,328,769)	16,666,194	-	184,010,258
전송망설비	9,757,626,319	-	837,554,970	(21,753,851)	(2,184,472,833)	64,119,646	(2,200,677,356)	6,252,396,895
컨버터	9,705,824	-	-	(592,385)	(9,094,439)	-	-	19,000
케이블모뎀	23,716,044	-	39,600,000	(215,768)	(14,616,898)	-	-	48,483,378
인터넷장비	644,614,766	-	67,245,000	(2,756,733)	(289,882,204)	71,556,000	-	490,776,829
셋탑박스 (주2)	1,772,428,947	-	-	(4,498,043)	(511,019,711)	77,229,000	(35,680,662)	1,298,459,531
건설중인자산	39,705,000	-	1,249,550,567	-	-	(1,210,955,567)	-	78,300,000
합 계	16,065,880,868	8,041,443	2,460,725,577	(30,260,604)	(3,697,211,938)	(166,600,000)	(2,236,358,018)	12,404,217,328

(주1) 전기중 건설중인자산 166.6백만원은 기타무형자산으로 대체되었습니다.

(주2) 다수의 SO고객이 분실하여 당사가 청구하였거나 수리 불가로 폐기되어야 할 임대자산의 장부금액을 유형자산 손상차손으로 인식하였습니다.

(주3) 상기 내용은 국고보조금 차감 후의 변동내역입니다.

(3) 토지 및 건물의 공정가치

연결실체가 보유한 토지 및 건물의 공정가치는 실제 거래가액 및 시세 등을 통해 회수가능액을 추정하고, 동 회수가능액이 장부금액에 미달하는 경우 손상차손으로 인식합니다.

연결실체는 당기중 토지 및 건물의 공정가치를 결정하기 위하여 공인된 독립적인 감정평가법인인 정안감정평가법인에 평가를 의뢰하였습니다. 동 자산의 공정가치는 실제 시장 가격을 기초로 특정 자산의 특징, 위치 및 상태에 따른 차이를 고려 하는 등 시장에 근거한 증거를 참고하여 결정되었으며, 평가 기준일은 2022년 12월 31일 입니다.

(4) 당기 및 전기 중 계정과목별 유형자산 상각내용은 다음과 같습니다.

(단위:원)		
구 분	당 기	전 기
매출원가	2,932,033,709	3,552,940,998
판매비와관리비	130,336,719	144,270,940
합 계	3,062,370,428	3,697,211,938

(5) 당기말 및 전기말 현재 보유토지의 공시지가의 내용은 다음과 같습니다.

(단위 : 원)					
구 분	주 소	당기말		전기말	
		장부금액	공시지가	장부금액	공시지가
유형자산	충주시 성남동 491외 3필지	1,125,680,000	661,524,016	1,125,680,000	613,967,604

(6) 연결실체는 당기말 현재 차량운반구에 대하여 종합보험 및 책임보험에 가입하고 있습니다.

(7) 현금창출단위(CGU) 손상검사

연결실체는 2009년부터 6개 지역 협업사업자의 가입자를 인수한 바 있으며, 전기 중인수된 각 지역별 매출액을 기준으로 전체 CGU를 안분한 후 각 지역에 대한 손상검사를 수행하였습니다.

손상검사 방법으로 연결실체는 각 지역별로 (1) 매매사례가액 등을 고려한 순공정가치와 (2) 경영진에 의해 승인된 재무예산을 근거로 현금창출단위로부터 발생할 것으로 기대되는 미래 현금의 현재가치(사용가치)에 기초하여 회수가능액을 산정하였습니다.

그에 대한 결과로 당기중 전송망설비 및 내용연수가 비한정인 무형자산에 대하여 각각 31백만원, 516백만원의 손상을, 전기중 전송망설비 및 기타무형자산에 대하여 각각 2,200백만원, 225백만원의 손상을 인식하였습니다(주석 11, 12 참조).

12. 무형자산

(1) 당기말과 전기말 현재 무형자산 장부금액의 구성내용은 다음과 같습니다.

1) 당기말

(단위: 원)				
구 분	취득원가	상각누계액	손상차손누계액	장부가액
영업권	7,682,032,694	-	(7,682,032,694)	-
기타무형자산	685,468,718	(454,947,646)	(224,621,072)	5,900,000
회원권	26,932,000	-	-	26,932,000
합 계	8,394,433,412	(454,947,646)	(7,906,653,766)	32,832,000

2) 전기말

(단위: 원)				
구 분	취득원가	상각누계액	손상차손누계액	장부가액
영업권	7,995,576,986	-	(7,363,951,328)	631,625,658
기타무형자산	679,468,718	(454,847,646)	(224,621,072)	-
회원권	181,032,000	-	-	181,032,000
합 계	8,856,077,704	(454,847,646)	(7,588,572,400)	812,657,658

(2) 당기와 전기 중 무형자산 장부금액의 변동내용은 다음과 같습니다.

1) 당기

(단위: 원)							
구 분	기초장부금액	연결실체 변동으로 인한 증감	취득액	처분액	상각비	손상차손(주1)	기말장부가액
영업권(주1,2)	631,625,658	(115,541,292)	-	-	-	(516,084,366)	-
기타무형자산	-	-	6,000,000	-	(100,000)	-	5,900,000
회원권(주3)	181,032,000	-	-	(154,100,000)	-	-	26,932,000
합 계	812,657,658	(115,541,292)	6,000,000	(154,100,000)	(100,000)	(516,084,366)	32,832,000

영업권 장부금액의 구성내역은 다음과 같습니다.

(주1)	구분	기초장부금액	연결실체 변동	취득액	상각비	손상차손	기말장부금액
	가입자인수 영업권	516,084,366	-	-	-	(516,084,366)	-
	채널 편성권	35,121,000	(35,121,000)	-	-	-	-
	사업결합 영업권	80,420,292	(80,420,292)	-	-	-	-
	합 계	631,625,658	(115,541,292)	-	-	(516,084,366)	-

(주2) 당기 중 연결실체는 내용연수가 비한정인 영업권에 대하여 장부가액이 회수가능가액을 초과하는 금액을 손상차손(기타비용)으로 인식하였습니다.

(주3) 당기 중 보유중인 회원권의 만기가 도래되어 동 회원권 반납 후 입회금을 회수하였습니다.

2) 전기

(단위: 원)						
구 분	기초장부금액	연결실체 변동으로 인한 증감	취득액(주4)	상각비	손상차손	기말장부가액
영업권(주1,2)	516,084,366	213,544,292	100,000,000	-	(198,003,000)	631,625,658
기타무형자산(주3)	51,545,280	-	209,600,000	(36,524,208)	(224,621,072)	-
회원권	181,032,000	-	-	-	-	181,032,000
합 계	748,661,646	213,544,292	309,600,000	(36,524,208)	(422,624,072)	812,657,658

(주1) 전기 중 연결실체는 영업권 장부금액이 회수가능가액을 초과하는 금액을 손상차손(기타비용)으로 인식하였습니다.

영업권 장부금액의 구성내역은 다음과 같습니다.

(주2)

구분	기초장부금 액	연결실체 변 동	취득액	상각비	손상차손	기말장부금 액
가입자인수 영업권	516,084,366	-	-	-	-	516,084,366
채널 편성권	-	-	100,000,000	-	(64,879,000)	35,121,000
사업결합 영업권	-	213,544,292	-	-	(133,124,000)	80,420,292
합 계	516,084,366	213,544,292	100,000,000	-	(198,003,000)	631,625,658

(주3) 전기 중 연결실체는 기타무형자산 장부가액이 회수가능가액을 초과하는 금액을 손상차손(기타비용)으로 인식하였습니다(주석 11 참조)

(주4) 취득액에는 건설중인자산에서 대체된 166.6백만원이 포함되어 있습니다(주석 11 참조).

(3) 연결실체는 무형자산 상각액을 전액 판매비와관리비로 배분하고 있습니다.

(4) 연결실체는 당기중 내용연수가 비한정인 영업권과 전송설비 일부에 대하여 손상을 인식하였고, 전기중 기타무형자산과 전송설비 일부에 대한 손상을 인식하였습니다(주석 11 참조).

한편 당기와 전기 중 내용연수가 비한정인 영업권에 대하여는 다음과 같이 손상검사를 수행하였습니다.

<당기>

1) 가입자 인수 영업권에 대한 손상검사

연결실체는 지역별 가입자에 대하여 경영진에 의해 승인된 재무예산을 근거로 현금창출단위로부터 발생할 것으로 기대되는 미래현금의 현재가치(사용가치)에 기초하여회수가능액을 산정하였습니다.

그에 대한 결과로 당기중 내용연수가 비한정인 무형자산에 대하여 516백만원의 손상인식하였습니다.

<전기>

1) 가입자 인수 영업권에 대한 손상검사

연결실체는 가입자 인수 영업권에 대한 손상검사를 수행한 결과 추가 손상이 발생하지는 않았습니다.

2) 채널 편성권에 대한 손상 검사

연결실체는 채널 편성권으로부터 발생하는 향후 현금흐름을 WACC로 할인하는 방법을 통해

동 채널편성권의 회수가능액을 산정하였는 바, 회수가능액은 경영진이 승인한 미래 재무예산에 근거하여 추정한 현금흐름에 할인율을 적용하였습니다.

그에 대한 결과로 전기 중 채널 편성권에 대하여 약 65백만원의 손상을 인식하였습니다.

3) 사업결합 영업권에 대한 손상검사

연결실체는 (주)채널숨의 향후 현금흐름을 WACC로 할인하는 방법을 통해 사업결합으로 인한 영업권의 회수가능액을 산정하였는 바, 회수가능액은 경영진이 승인한 향후 재무예산에 근거하여 추정한 현금흐름 할인율을 적용하였습니다.

그에 대한 결과로 전기 중 사업결합 영업권에 대하여 약 133백만원의 손상을 인식하였습니다.

13. 기타금융자산

당기말과 전기말 현재 기타금융자산의 내용은 다음과 같습니다.

(단위:원)		
구 분	당기말	전기말
임차보증금	115,386,230	159,434,247
기타보증금	3,641,000	15,481,242
합 계	119,027,230	174,915,489

(주1) 정보통신공사업 면허의 유지와 관련하여 전기까지 기타보증금으로 계상된 조합 출자금 15백만원을 당기중 기타포괄손익-공정가치측정금융자산으로 대체하였습니다(주석 9 참조).

14. 사용권자산

(1) 당기와 전기 사용권자산의 변동내역은 다음과 같습니다.

<당기>

(단위:원)				
구 분	차량	전송망	부동산	합계
취득원가:				
기초금액	141,583,395	2,627,646,762	514,152,971	3,283,383,128
당기중 증가-취득	39,513,912	-	10,813,827	50,327,739
당기중 증가-기간변경	-	2,769,870,719	299,738,193	3,069,608,912
당기중 감소	(74,354,850)	(3,600,031)	(46,411,818)	(124,366,699)
기말금액	106,742,457	5,393,917,450	778,293,173	6,278,953,080
상각누계액:				
기초금액	(118,257,796)	(1,544,533,506)	(209,557,136)	(1,872,348,438)
당기중 증가	(32,932,462)	(556,525,083)	(86,433,331)	(675,890,876)
당기중 감소	106,409,412	-	35,280,136	141,689,548
기말금액	(44,780,846)	(2,101,058,589)	(260,710,331)	(2,406,549,766)
장부금액:				
기말금액	61,961,611	3,292,858,861	517,582,842	3,872,403,314

<전기>

(단위:원)				
구 분	차량	전송망	부동산	합계
취득원가:				
기초금액	137,660,790	2,627,646,762	460,836,102	3,226,143,654
전기중 증가	68,031,727	-	65,654,197	133,685,924
전기중 감소	(64,109,122)	-	(12,337,328)	(76,446,450)
기말금액	141,583,395	2,627,646,762	514,152,971	3,283,383,128
상각누계액:				
기초금액	(78,525,423)	(1,051,058,712)	(126,591,027)	(1,256,175,162)
전기중 증가	(39,732,373)	(525,529,356)	(88,620,714)	(653,882,443)
전기중 감소	-	32,054,562	5,654,605	37,709,167
기말금액	(118,257,796)	(1,544,533,506)	(209,557,136)	(1,872,348,438)
장부금액:				
기말금액	23,325,599	1,083,113,256	304,595,835	1,411,034,690

(2) 당기와 전기중 사용권자산 상각비의 계정별 배분금액은 다음과 같습니다.

(단위:원)		
구분	당 기	전 기
매출원가	611,894,647	535,791,992
판매비와관리비	31,941,667	118,090,451
합 계	643,836,314	653,882,443

15. 매입채무및기타채무

당기말과 전기말 현재 매입채무및기타채무의 내용은 다음과 같습니다.

(단위: 원)		
구 분	당기말	전기말
매입채무	626,142,217	621,839,298
미지급금	1,615,758,759	1,603,978,106
미지급비용	405,501,916	382,988,461
합 계	2,647,402,892	2,608,805,865

16. 차입금 및 사채

(1) 당기말과 전기말 현재 차입금 및 사채의 구성내용은 다음과 같습니다.

(단위: 원)				
구 분	당기말		전기말	
	유 동	비유동	유 동	비유동
신주인수권부사채	-	-	2,391,762	-

(주1) 신주인수권부사채는 당기 중 만기도래에 따라 전액 상환되었습니다.

(2) 당기말과 전기말 현재 장·단기차입금은 없습니다.

(3) 신주인수권부사채

1) 당기말과 전기말 현재 신주인수권부사채의 내역은 다음과 같습니다.

(단위: 원)					
구분	발행일	만기일	표시이자율	당기말	전기말
제12회 무보증 분리형 공모 BW	2017-09-26	2022-09-26	2.0%	-	2,162,500
가산 : 상환할증금				-	365,943
차감 : 신주인수권조정				-	(136,681)
신주인수권부사채 잔액				-	2,391,762

2) 전기말 현재 연결실체가 발행한 제12회차 신주인수권부사채의 주요 발행조건은 다음과 같습니다.

구 분	내 용
최초발행가액	6,000,000,000원
현 액면가액	2,161,500원
표시이자율	2.00%
이자지급	매 3개월 후급조건
만기수익율	5.00%
조기상환청구권	발행일로부터 1년6개월 및 이후 매 3개월
최초행사가액(주1)	500원
최초행사비율(주1)	100%
신주인수권 행사기간	2017.10.26 ~ 2022.08.26
권리미행사 및 미청구주식수(주1)	1,749,416주

전기이전 당사의 보통주가 무상병합(2대1 무상감자)됨에 따라, 행사가액이 주당 1,000원으로 변경되었고, 행사비율 또한 100%에서 50%로 변경되었습니다.

(주1)

한편 전기중 주가하락에 따른 신주인수권 행사가액 조정(리픽싱)으로 행사가액이 주당 694원으로 변경됨에 따라 신주인수권 행사비율 또한 72.0461%으로 변경되었습니다.

17. 기타부채

당기말과 전기말 현재 기타부채(기타유동부채 및 기타비유동부채)의 내역은 다음과 같습니다.

(단위: 원)				
구분	당기말		전기말	
	유동	비유동	유동	비유동
예수금	49,040,110	-	30,474,800	-
선수금	78,422,890	-	74,198,419	-
선수수익	20,740,655	-	15,433,028	-
합 계	148,203,655	-	120,106,247	-

18. 총당부채

당기 및 전기중 총당부채의 변동내역은 다음과 같습니다.

구 분	당기	전기
기초(주1)	-	1,900,017,908
손익계산서 증(감) 등:		
총당금 환입액 (주2)	-	(1,714,767,550)
총당금 전입액 (주3)	232,727,330	-
총당금 지급액 (주2,주3)	(232,727,330)	(185,250,358)
기말	-	-

전 최대주주 등의 불법행위와 검찰조사로 인해 중대한 전기오류사항을 발견하고 이를 전기 이전에 수
(주1) 정하였으며, 전기 오류 사항을 수정한 결과 향후 발생할 수 있는 추정세액 상당액과 가산세 상당액(전기초누적 1,900백만)을 총당부채로 인식하였습니다.

한편 전기 중 위와 관련된 사항에 대한 세무당국의 세무조사가 진행되었으며 추정세액과 가산세가
(주2) 185백만원으로 확정되었는 바, 확정된 추정세액과 총당부채 잔액과의 차이를 전기 재무제표에 기타수익(총당부채 환입 1,715백만원)으로 인식하였습니다.

지배회사가 피고로 계류중인 손해배상 소송사건이 당기중 지배회사의 1심 및 2심 패소에 따라 소송 패
(주3) 소에 따른 손해배상금을 당기 중 지급하였습니다.

19. 리스부채

(1) 리스계약

연결실체는 부동산, 전송망, 차량운반구 등에 대하여 리스계약을 체결하고 있으며, 이에 대하여 리스부채를 계상하고 있습니다.

(2) 당기말과 전기말 현재 리스부채의 유동성분류 내역은 다음과 같습니다.

(단위: 원)		
구 분	당기말	전기말
유동리스부채	340,648,502	666,995,395
비유동리스부채	3,570,984,958	867,054,492
합 계	3,911,633,460	1,534,049,887

(3) 당기말과 전기말 현재 리스부채의 연도별 최소리스료 및 리스부채 상환금액은 다음과 같습니다.

(단위: 원)				
구 분	당기말		전기말	
	최소리스료	리스부채	최소리스료	리스부채
1년 이내	770,852,088	340,648,502	771,457,048	666,995,395
1년 초과 5년 이내	2,963,413,352	1,676,152,871	927,890,956	867,054,492
5년 초과	2,259,590,846	1,894,832,087	-	-
합 계	5,993,856,286	3,911,633,460	1,699,348,004	1,534,049,887

(4) 당기 및 전기 중 사용권자산 및 리스부채와 관련하여 손익으로 인식된 금액은 다음과 같습니다.

(단위 : 원)		
구 분	당기	전기
사용권자산 감가상각비	643,836,314	653,882,443
리스부채 이자비용	106,623,391	158,162,223
인식면제규정에 따라 지급된 리스료	11,264,468	11,796,912

(5) 리스제공자

연결실체는 투자부동산을 리스로 제공하고 있습니다. 모든 리스는 운용리스로 분류하였습니다.

다음은 운용리스에 대한 만기분석표이며, 보고기간 말 이후에 받게될 리스료를 할인되지 않은 금액으로 표시하였습니다.

(단위: 원)	
구 분	투자부동산
1년 이내	17,209,744
1년에서 2년이하	-
합 계	17,209,744

(6) 리스로 인한 현금유출금액은 당기 788,776천원(전기 798,187천원)입니다.

20. 퇴직급여제도

(1) 확정급여형 퇴직제도

연결실체 중 종속기업의 퇴직급여제도는 연령, 근속연수나 급여수준 등의 요소에 의해 종업원이 퇴직할 때 지급받을 퇴직금의 금액을 확정하고 있습니다. 퇴직급여제도와 관련하여 연결재무상태표에 계상된 '퇴직급여부채'는 보고기간말 현재 퇴직급여채무의 현재가치에 사외적립자산의 공정가치를 차감한 금액입니다.

퇴직급여채무는 매년 독립된 보험계리인에 의해 예측단위적립방식에 따라 산정됩니다. 퇴직급여채무의 현재가치는 급여가 지급될 통화로 표시되고 관련 퇴직급여채무의 지급시점과 만기가 유사한 우량회사채의 이자율로 기대미래현금유출액을 할인하여 산정하고 있습니다. 보험수리적 가정의 변경 및 보험수리적 가정과 실제로 발생한결과의 차이로 인해 발생하는 보험수리적손익은 발생한 기간의 기타포괄손익으로 인식하고 있습니다.

1) 당기말과 전기말 현재 재무상태표에 계상된 순확정급여부채의 조정내역은 다음과 같습니다.

(단위 : 원)		
구 분	당기말	전기말
확정급여채무의 현재가치	428,051,352	366,229,113
사외적립자산의 공정가치	-	-
확정급여부채	428,051,352	366,229,113

2) 당기와 전기 중 확정급여채무의 변동내역은 다음과 같습니다.

(단위 : 원)		
구 분	당기말	전기말
기초 확정급여채무	366,229,113	320,138,605
연결실체의 변동으로 인한 증감	(19,458,456)	-
당기근무원가	1,687,537	129,000,772
이자비용	12,668,495	12,071,645
급여지급액(중간정산금액 및 DC형 퇴직연금 전환액 포함)	(17,318,637)	(82,026,790)
보험수리적 손실(이익)	84,243,300	(12,955,119)
기말 확정급여채무	428,051,352	366,229,113

3) 사외적립자산의 변동내역은 없습니다

4) 당기말과 전기말 현재 확정급여제도와 관련하여 당기손익으로 인식하는 확정급여원가는 다음과 같습니다.

(단위 : 원)		
구 분	당기말	전기말
당기근무원가	1,687,537	129,000,772
순확정급여부채(자산)의 순이자	12,668,495	12,071,645
당기손익으로 인식하는 확정급여원가	14,356,032	141,072,417

5) 당기말과 전기말 현재 확정급여제도와 관련하여 기타포괄손익으로 인식하는 확정급여원가는 다음과 같습니다.

(단위 : 원)		
구 분	당기	전기
확정급여채무의 보험수리적손실(이익)	84,243,000	(12,955,119)
재무적가정의 변동에 의한 보험수리적손실(이익)	(9,250,726)	(16,117,744)
가정과 실제의 차이에 의한 보험수리적손실(이익)	93,494,026	3,162,625
기타포괄손익으로 인식하는 확정급여원가	84,243,300	(12,955,119)

6) 당기말과 전기말 현재 사용한 주요 보험수리적 가정은 다음과 같습니다.

구 분	당기말	전기말
할인율	6.15%	3.79%
임금상승률	6.95%	4.00%

7) 당기말 현재 주요 보험수리적 가정에 대한 확정급여채무의 민감도 분석 결과는 다음과 같습니다.

(단위 : 원)			
구 분		1%p 상승	1%p 하락
할인율의 변동	증감금액	(29,721,229)	33,464,342
	증감비율	(6.9%)	7.8%
임금상승률의 변동	증감금액	32,933,381	(29,806,594)
	증감비율	7.7%	(7.0%)

(2) 확정기여형 퇴직급여제도

연결실체는 자격을 갖춘 모든 임직원들을 위해 확정기여형(DC형) 퇴직급여제도를 운영하고 있습니다. 사외적립자산은 수탁자의 관리하에서 기금형태로 연결실체의 자산들로부터 독립적으로 운용되고 있습니다. 종업원들이 확정기여형의 가득조건을 충족하기전에 퇴사하는 경우 연결실체가 지불해야 할 기여금은 상실되는 기여금만큼 감소하게 됩니다.

(3) 퇴직급여의 계정과목별 배분내역은 다음과 같습니다.

(단위:원)		
구분	당기	전기
매출원가	87,214,424	69,849,181
판매비와관리비	149,044,222	182,369,443
합 계	236,258,646	252,218,624

21. 납입자본 및 기타불입자본

(1) 당기말과 전기말 현재 자본금의 구성내역은 다음과 같습니다.

구 분	당기말	전기말 (주1)
발행할 주식의 총수	200,000,000주	200,000,000주
1주당 액면금액	500원	500원
발행한 주식의 수: 보통주	56,025,056주	56,005,065주
자본금	28,012,528,000원	28,002,532,500원

(2) 당기말과 전기말 현재 기타불입자본의 구성내역은 다음과 같습니다.

(단위: 원)		
구 분	당기말	전기말
주식발행초과금	4,243,904,872	4,242,307,894
자기주식처분이익	206,255,797	206,255,797
기타자본잉여금	225,165,822	227,118,896
자기주식(주1)	(3,546,989,211)	(3,546,989,211)
합 계	1,128,337,280	1,128,693,376

① 전기 이전에 진행된 2대1 감자(주식 무상병합)시 발생한 단수주의 유상 매입으로 자기주식 1,878주가 증가하였습니다(단주 매입총액 1,589,211원).

② 연결실체는 전 최대주주 등의 불법행위에 대한 담보로 현 최대주주로부터 본인 소유의 지배회사 발행 보통주식 4,665,000주를 제공 받았습니다.

한편 동 담보주식에 대한 담보 제공기한이 전기 중 도래함에 따라 연결실체는 주식에 대한 담보권을 실행하여 동 주식을 자기주식으로 취득하였으며, 취득된 자기주식의 내역은 다음과 같습니다.

(주1)

(단위 : 원, 주)			
피담보채권	주식 취득수량	취득단가(*1)	취득금액
(주)디앤씨씨 미수금	3,194,000	760	2,427,440,000
불법행위 채권	1,471,000	760	1,117,960,000
합 계	4,665,000	-	3,545,400,000

(*1) 취득 단가는 취득일(2021.10.12)의 종가입니다.

(3) 당기와 전기 중 자본금과 주식발행초과금의 변동내역은 다음과 같습니다.

(단위:원)				
구 분	일자	발행주식수	자본금	주식발행초과금
전기 :				
전기초	2021-01-01	55,976,167	27,988,083,500	4,223,213,016
신주인수권행사	2021-04-13	28,898	14,449,000	19,094,878
전기말	2021-12-31	56,005,065	28,002,532,500	4,242,307,894
당기 :				
당기초	2022-01-01	56,005,065	28,002,532,500	4,242,307,894
신주인수권행사	2022-08-23 ~ 2022-08-26	19,991	9,995,500	1,596,978
당기말	2022-06-30	56,025,056	28,012,528,000	4,243,904,872

(4) 당기와 전기 중 자기주식처분이익의 변동내역은 없으며, 신주인수권행사로 인하여 기타 자본잉여금이 당기중 1,953,074원, 전기중 5,386,518원 감소하였습니다.

22. 결손금

당기와 전기 중 결손금의 변동내역은 다음과 같습니다.

(단위: 원)		
구 분	당 기	전 기
기초금액	(4,942,051,598)	(6,321,893,019)
확정급여채무의 보험수리적손익의 지배주주지분	(84,243,300)	14,090,892
지배주주지분순이익	819,698,169	1,365,750,529
기말금액	(4,206,596,729)	(4,942,051,598)

23. 기타자본구성요소

(1) 당기말과 전기말 현재 기타자본구성요소의 구성내역은 다음과 같습니다.

(단위: 원)		
구 분	당기말	전기말
기타포괄손익-측정 지분상품 평가손익	(20,000,000)	(20,000,000)

(2) 당기 및 전기중 기타포괄손익-공정가치측정지분상품 평가손익의 변동은 없습니다.

24. 수익

당기와 전기 중 당사의 계속영업으로부터 발생한 수익 중 영업손익으로 분류되는 수익의 내용은 다음과 같습니다.

(단위: 원)		
구 분	당 기	전 기
방송매출	11,343,260,963	11,574,424,534
인터넷매출	2,189,481,941	2,165,995,888
Voip매출	57,989,805	65,893,667
광고매출	5,290,510,864	4,434,717,400
컨텐츠매출	24,000,000	-
렌탈영업수수료매출	8,713,646	13,387,155
여행상품판매매출	39,218,638	-
기타매출	402,766,402	280,776,780
합 계	19,355,942,259	18,535,195,424

연결실체는 모든 유형의 계약에 5단계 수익인식 모형(① 계약 식별→② 수행의무 식별→③ 거래가격 산정→④ 거래가격을 수행의무에 배분 →⑤ 수행의무 이행시 수익인식)을 적용하여 수익을 인식합니다.

연결실체가 고객에게 제공하는 방송, 인터넷, 광고 등의 수익은 고객이 당사의 수행에서 제공하는 효익을 동시에 얻고 소비하므로, 당사는 해당기간에 걸쳐 수익을 인식하고 있습니다.

25. 매출원가

당기와 전기 중 매출원가 구성내용은 다음과 같습니다.

(단위: 원)		
구 분	당 기	전 기
방송매출원가	13,155,472,114	12,852,698,011
인터넷매출원가	1,206,155,918	1,206,560,119
Voip매출원가	58,272,109	68,647,167
광고매출원가	86,046,918	127,188,940
렌탈영업매출원가	3,669,280	6,064,177
여행상품판매매출원가	34,368,697	-
합 계	14,543,985,036	14,261,158,414

26. 판매비와관리비

당기와 전기 중 판매비와관리비의 내용은 다음과 같습니다.

(단위: 원)		
구 분	당 기	전 기
급여	1,378,596,162	1,367,697,241
퇴직급여	149,044,222	182,369,443
복리후생비	360,694,020	324,324,476
여비교통비	29,374,020	32,178,390
접대비	41,165,593	51,609,867
통신비	166,424,096	161,516,585
관리비	5,534,630	4,928,570
세금과공과	242,202,821	195,483,039
감가상각비	138,187,845	147,175,339
지급임차료	9,738,468	8,639,689
보험료	12,435,853	14,117,608
차량유지비	58,689,573	52,703,195
운반비	109,800	194,100
교육훈련비	10,706,753	13,631,527
도서인쇄비	4,571,000	1,788,200
사무용품비	3,621,482	4,544,276
소모품비	4,968,764	4,826,800
용역비	73,034,400	70,606,440
지급수수료	558,963,942	954,977,149
광고선전비	-	6,878,472
수선비	6,767,000	5,959,500
대손상각비	217,352,567	199,458,269
수도광열비(전력비)	182,626,785	178,352,100
계약자산상각비	448,851,792	375,511,514
무형자산상각비	100,000	36,524,208
판매촉진비	27,414,879	59,094,015
사용권자산상각비	31,941,667	118,090,451
합계	4,163,118,134	4,573,180,463

27. 금융수익 및 금융원가

(1) 당기와 전기 중 금융수익 및 금융원가의 내용은 다음과 같습니다.

(단위: 원)		
구 분	당 기	전 기
금융수익 :		
이자수익	286,525,997	67,309,157
금융원가 :		
이자비용	106,792,459	158,392,041
순 금융손익	179,733,538	(91,082,884)

(2) 당기와 전기 중 자산 및 부채의 범주별 금융손익의 내용은 다음과 같습니다.

1) 당기

(단위: 원)						
구 분	당기손익 공정가치측정 금융자산	상각후원가측정 금융자산	기타포괄손익 공정가치측정 금융자산	상각후원가측정 금융부채	당기손익 공정가치측정 금융부채	합 계
당기손익 인식						
이자수익	-	286,525,997	-	-	-	286,525,997
이자비용	-	-	-	106,792,459	-	106,792,459

2) 전기

(단위: 원)						
구 분	당기손익 공정가치측정 금융자산	상각후원가측정 금융자산	기타포괄손익 공정가치측정 금융자산	상각후원가측정 금융부채	당기손익 공정가치측정 금융부채	합 계
당기손익 인식						
이자수익	-	67,309,157	-	-	-	67,309,157
이자비용	-	-	-	158,392,041	-	158,392,041

28. 기타수익 및 기타비용

(1) 당기와 전기 중 기타수익의 내용은 다음과 같습니다.

(단위: 원)		
구 분	당 기	전 기
유형자산처분이익	109,734,188	333,385,211
유형자산손상차손환입	-	6,632,229
대손충당금환입	-	1,087,963,242
충당부채환입	-	1,714,767,550
리스계약해지이익	262,212	2,503,054
잡이익	178,778,439	1,413,758,028
합 계	288,774,839	4,559,009,314

(2) 당기와 전기 중 기타비용의 내용은 다음과 같습니다.

(단위: 원)		
구 분	당 기	전 기
유형자산손상차손	49,733,328	2,242,990,247
무형자산손상차손	516,084,366	357,745,072
기부금	2,200,000	4,000,000
유형자산처분손실	14,824,850	16,317,013
무형자산처분손실	30,100,000	-
기타의대손상각비	42,256,736	-
사채상환손실	34	9,922
충당부채전입액	232,727,330	-
잡손실	14,615,558	26,793,862
합 계	902,542,202	2,647,856,116

29. 비용의 성격별 분류

당기와 전기 중 발생한 비용을 성격별로 분류한 내용은 다음과 같습니다.

(단위: 원)		
구 분	당 기	전 기
종업원급여	2,647,018,221	2,521,152,109
프로그램사용료	4,637,494,915	4,637,742,995
전송망사용료	204,979,170	249,782,688
자가망관리비	2,626,468,200	2,617,873,118
지역채널제작비	745,971,200	193,965,207
유형자산 및 무형자산상각비	3,070,321,554	3,736,640,545
지급수수료	1,016,654,360	1,200,831,220
기타	3,758,195,550	3,676,350,995
합 계(주1)	18,707,103,170	18,834,338,877

(주1) 연결포괄손익계산서상의 매출원가 및 판매비와관리비를 합한 금액입니다.

30. 법인세비용

(1) 연결실체는 전기중 세무조사를 받았으며, 세무조사 결과에 따라 전기중 부과된 법인세(가산세) 금액 20,570,000원을 전기 연결포괄손익계산서에 법인세비용으로 인식하였습니다. 한편 당기 중 인식한 법인세비용은 없습니다.

(2) 당기와 전기의 법인세비용차감전순이익과 법인세비용간의 관계는 다음과 같습니다.

(단위: 원)		
구분	당기	전기
법인세비용차감전순이익	734,417,501	1,208,687,631
법정세율로 계산된 법인세	161,571,851	265,911,279
조정사항(법인세효과) :		
세무상 차감되지 않는 비용(수익)	(2,633,314)	(761,010,664)
이연법인세 미인식 효과	(453,093,533)	334,577,953
이연법인세자산 미인식 세무상 결손금 효과	(40,835,000)	159,641,432
법인세 추납액	-	20,570,000
기타	334,989,996	880,000
법인세비용	-	20,570,000

(3) 당기말과 전기말 현재 이연법인세자산으로 인식되지 않은 차감할 일시적차이, 세무상 결손금 및 미사용세액공제의 내용은 다음과 같습니다.

(단위: 원)		
구분	당기	전기
차감할 일시적 차이	3,246,764,524	4,656,498,047
세무상 결손금	3,872,622,398	4,151,210,055
미사용세액공제	665,172,985	403,488,246
미인식된 이연법인세자산 총액	7,784,559,907	9,211,196,348

31. 주당손익

(1) 기본 주당손익

당기와 전기의 기본주당손익의 계산내용은 다음과 같습니다.

(단위: 원)		
구 분	당 기	전 기
지배지분 당기순이익(손실)	819,698,169	1,365,750,529
가중평균유통보통주식수(주1)	51,345,214	54,959,865
기본주당이익(손실)	16	25

당기 및 전기 가중평균유통보통주식수의 계산내용은 다음과 같습니다.

1) 당기

구 분	기 간	주식수(주)	가중치(일수)	적 수
전기이월	2022.01.01~2022.12.31	56,005,065	365	20,441,848,725
자기주식	2022.01.01~2022.12.31	(4,666,878)	365	(1,703,410,470)
신주인수권행사	2022.08.23~2022.12.31	926	131	121,306
신주인수권행사	2022.08.24~2022.12.31	104	130	13,520
신주인수권행사	2022.08.25~2022.12.31	2,862	129	369,198
신주인수권행사	2022.08.26~2022.12.31	16,099	128	2,060,672
(주1) 합 계		51,358,178	-	18,741,002,951

당기 가중평균유통보통주식수 : 18,741,002,951주 / 365일 = 51,345,214주

2) 전기

구 분	기 간	주식수(주)	가중치(일수)	적 수
전기이월	2021.01.01~2021.12.31	55,976,167	365	20,431,300,955
자기주식	2021.01.01~2021.12.31	(1,878)	365	(685,470)
신주인수권행사	2021.04.13~2021.12.31	28,898	263	7,600,174
자기주식	2021.10.12~2021.12.31	(4,665,000)	81	(377,865,000)
합 계		51,338,187	-	20,060,350,659

전기 가중평균유통보통주식수 : 20,060,350,659주 / 365일 = 54,959,865주

(2) 희석 주당손익

당기말 현재 향후 희석효과가 발생할 가능성이 있는 잠재적 보통주는 없으며, 전기말 까지 보유하고 있는 희석성 잠재적보통주는 제12회차 신주인수권부사채에서 분리된 신주인수권이 있습니다. 전기말 희석주당손익은 모든 희석성 잠재적보통주가 보통주로 전환된다고 가정하여 당기순손익에 신주인수권부사채에 대한 이자비용을 가산하였으며, 신주인수권부사채 전환을 가정하여 조정한 가중평균 유통주식수를 적용하여 산정하고 있습니다.

당기말 현재 희석성 잠재적 보통주가 없으므로, 당기 희석주당손익은 기본주당손익과 동일합니다. 전기의 희석주당손익 계산내용은 다음과 같습니다.

(단위: 원)	
구 분	전 기
지배지분 당기순이익(손실)	1,365,750,529
신주인수권부 사채에 대한 이자비용	82,155
합계	1,365,832,684
가중평균유통보통주식수	54,959,865
희석성 잠재적보통주식수(주1)	310,878
희석주당이익 산정을 위한 가중평균유통보통주식수	55,270,743
희석주당이익	25

희석주당이익을 산정하기 위한 희석성 잠재적 보통주식수의 산정내역은 다음과 같습니다.

(주1)	(단위: 원)	
	구 분	전 기
	조정전 가중평균유통보통주식수	54,959,865
	신주인수권부사채	310,878
	조정후 가중평균유통보통주식수	55,270,743

(3) 잠재적 보통주

잠재적으로 미래에 기본주당순이익을 희석화 할 수 있는 당기말 현재 잠재적 보통주는 없으며, 전기말의 내용은 다음과 같습니다.

<전기말>

(단위 : 주)		
구분	청구기간	발행가능보통주식수
제12회차 신주인수권부사채	2017.10.26 ~ 2022.08.26	1,749,416

(*) 전기중 28,898주가 보통주로 전환되었습니다.

32. 위험관리

(1) 자본위험관리

연결실체의 자본관리는 건전 자본구조의 유지를 통한 주주이익 극대화를 목적으로 하고 있습니다. 당사의 자본구조는 차입금에서 현금및현금성자산 등을 차감한 순부채와 자본으로 구성되며, 전반적인 자본위험 관리 정책은 전기와 동일합니다.

(단위: 원)		
구 분	당기말	전기말
차입금총계	-	2,391,762
차감: 현금및현금성자산	(3,093,406,097)	(4,094,250,837)
순차입금	-	-
자본총계	24,914,268,551	24,299,555,953
총자본차입금비율	0.00%	0.00%

(2) 금융위험관리

연결실체는 금융상품과 관련하여 환위험, 이자율위험 및 가격위험을 포함한 시장위험, 유동성위험, 신용위험과 같은 다양한 금융위험에 노출되어 있습니다. 연결실체의위험관리는 연결실체의 재무적 성과에 영향을 미치는 잠재적 위험을 식별하여 연결실체가 허용가능한 수준으로 감소, 제거 및 회피하는 것을 그 목적으로 하고 있습니다. 연결실체는 전사적인 수준의 위험관리 정책 및 절차를 마련하여 운영하고 있으며연결실체의 재무부문에서 위험관리에 대한 총괄책임을 담당하고 있습니다. 또한, 연결실체의 내부감사는 위험관리 정책 및 절차의 준수 여부와 위험노출 한도를 지속적으로 검토하고 있습니다. 연결실체의 전반적인 금융위험 관리 전략은 전기와 동일합니다.

1) 시장위험관리

시장위험이란 시장가격의 변동으로 인하여 금융상품의 공정가치나 미래현금흐름이 변동할 위험을 의미합니다. 시장가격 관리의 목적은 수익은 최적화하는 반면 수용가능한 한계 이내로 시장위험 노출을 관리 및 통제하는 것입니다.

2) 이자율위험관리

이자율위험은 시장이자율의 변동으로 인하여 금융상품의 공정가치가 미래현금흐름이 변동할 위험입니다. 한편, 당기말 현재 연결실체는 변동이자부 단기차입금이 존재하지않습니다.

3) 신용위험

신용위험은 계약상대방이 계약상의 의무를 불이행하여 당사에 재무적 손실을 미칠 위험을 의미합니다. 신용위험은 보유하고 있는 수취채권 및 확정계약을 포함한 거래처에 대한 신용 위험 뿐 아니라 현금및현금성자산, 장단기금융상품, 매출채권및기타채권과 기타금융자산으로부터 발생하고 있습니다. 은행 및 금융기관의 경우, 신용등급이 우수한 금융기관과 거래하고 있으므로 금융기관으로부터의 신용위험은 제한적이며, 연결실체는 거래상대방에 대한 개별적인 위험 한도 관리정책은 보유하고 있지 않습니다.

신용위험에 노출된 금융자산은 장부금액이 신용위험에 대한 최대 노출정도를 가장 잘 나타내는 경우에 해당하여 관련 공시에서 제외하고 있습니다.

4) 유동성위험

연결실체는 유동성위험을 관리하기 위하여 단기 및 중장기 자금관리계획을 수립하고현금유출예산과 실제 현금유출액을 지속적으로 분석·검토하여 금융부채와 금융자산의 만기구조를 대응시키고 있습니다. 연결실체의 경영진은 영업활동에서 발생하는현금흐름과 보유금융자산으로 금융부채의 상황이 가능하다고 판단하고 있습니다.

당기말 및 전기말 현재 금융부채의 잔존계약 만기에 따른 만기분석 내용은 다음과 같습니다.

① 당기말

(단위: 원)							
구 분	장부금액	계약상 현금흐름	1년 이내	1년~2년	2년~3년	3년~5년	5년 초과
매입채무및기타채무	2,647,402,892	2,647,402,892	2,647,402,892	-	-	-	-
리스부채	3,911,633,460	5,993,856,286	770,852,088	752,353,088	743,660,088	1,467,400,176	2,259,590,846
임대보증금	42,766,340	42,766,340	-	43,066,340	-	-	-
합 계	6,601,802,692	8,684,025,518	3,418,254,980	795,419,428	743,660,088	1,467,400,176	2,259,590,846

② 전기말

(단위: 원)							
구 분	장부금액	계약상 현금흐름	1년 이내	1년~2년	2년~3년	3년~5년	5년 초과
매입채무및기타채무	2,608,805,865	2,608,805,865	2,608,805,865	-	-	-	-
리스부채	1,534,049,887	1,699,348,004	771,457,048	762,807,048	79,583,908	85,500,000	-
사채(주1)	2,391,762	2,560,881	2,560,881	-	-	-	-
임대보증금	43,186,340	43,186,340	-	43,186,340	-	-	-
합 계	4,188,433,854	4,353,901,090	3,382,823,794	805,993,388	79,583,908	85,500,000	-

(주1) 동 사채는 연결실체가 2017년 9월 발행한 제12회차 신주인수권부사채로 만기년월은 2022년 9월입니다.

상기 만기분석은 장부금액을 기초로 연결실체가 현금으로 지급하여야 하는 가장 빠른 만기일에 근거하여 작성되었습니다.

(3) 금융상품의 공정가치

1) 당기말과 전기말 현재 금융자산과 금융부채의 범주별 장부금액은 다음과 같습니다.

① 당기말

(단위: 원)					
구 분	상각후원가측정 금융자산	기타포괄손익 공정가치측정 금융자산	상각후원가측정 금융부채	당기손익 공정가치측정 금융부채	합 계
<금융자산>					
현금및현금성자산	3,093,406,097	-	-	-	3,093,406,097
단기금융상품	9,000,000,000	-	-	-	9,000,000,000
장기금융상품	1,047,500,000	-	-	-	1,047,500,000
매출채권및기타채권	1,918,046,264	-	-	-	1,918,046,264
기타포괄손익-공정가치측정금융자산	-	15,262,685	-	-	15,262,685
기타금융자산	119,027,230	-	-	-	119,027,230
합 계	15,177,979,591	15,262,685	-	-	15,193,242,276
<금융부채>					
매입채무및기타채무	-	-	2,647,402,892	-	2,647,402,892
차입금 및 사채	-	-	-	-	-
리스부채	-	-	3,911,633,460	-	3,911,633,460
기타비유동부채	-	-	42,766,340	-	42,766,340
합 계	-	-	6,601,802,692	-	6,601,802,692

② 전기말

(단위: 원)					
구 분	상각후원가측정 금융자산	기타포괄손익 공정가치측정 금융자산	상각후원가측정 금융부채	당기손익 공정가치측정 금융부채	합 계
<금융자산>					
현금및현금성자산	4,094,250,837	-	-	-	4,094,250,837
단기금융상품	5,400,000,000	-	-	-	5,400,000,000
장기금융상품	1,047,500,000	-	-	-	1,047,500,000
매출채권및기타채권	1,987,021,411	-	-	-	1,987,021,411
기타포괄손익-공정가치측정금융자 산	-	-	-	-	-
기타금융자산	174,915,489	-	-	-	174,915,489
합 계	12,703,687,737	-	-	-	12,703,687,737
<금융부채>					
매입채무및기타채무	-	-	2,608,805,865	-	2,608,805,865
차입금 및 사채	-	-	2,391,762	-	2,391,762
리스부채	-	-	1,534,049,887	-	1,534,049,887
기타비유동부채	-	-	43,186,340	-	43,186,340
합 계	-	-	4,188,433,854	-	4,188,433,854

2) 당기말과 전기말 현재 금융자산 및 금융부채의 장부금액과 공정가치는 다음과 같습니다.

(단위: 원)				
구 분	당기말		전기말	
	장부금액	공정가치	장부금액	공정가치
<금융자산>				
공정가치로 인식된 금융자산:				
기타포괄손익-공정가치측정금융자산	15,262,685	15,262,685	-	-
소 계	15,262,685	15,262,685	-	-
상각후원가측정금융자산:				
현금및현금성자산	3,093,406,097	3,093,406,097	4,094,250,837	4,094,250,837
단기금융상품	9,000,000,000	9,000,000,000	5,400,000,000	5,400,000,000
장기금융상품	1,047,500,000	1,047,500,000	1,047,500,000	1,047,500,000
매출채권	1,789,756,368	1,789,756,368	1,921,397,265	1,921,397,265
미수금	4,335,286	4,335,286	43,158,644	43,158,644
미수수익	123,954,610	123,954,610	22,465,502	22,465,502
보증금	119,027,230	119,027,230	174,915,489	174,915,489
소 계	15,177,979,591	15,177,979,591	12,703,687,737	12,703,687,737
<금융부채>				
상각후원가측정금융부채:				
매입채무	626,142,217	626,142,217	621,839,298	621,839,298
미지급금	1,615,758,759	1,615,758,759	1,603,978,106	1,603,978,106
미지급비용	405,501,916	405,501,916	382,988,461	382,988,461
차입금 및 사채	-	-	2,391,762	2,391,762
리스부채	3,911,633,460	3,911,633,460	1,534,049,887	1,534,049,887
임대보증금	42,766,340	42,766,340	43,186,340	43,186,340
소 계	6,601,802,692	6,601,802,692	4,188,433,854	4,188,433,854

3) 당기말과 전기말 현재 공정가치로 측정되는 금융상품의 서열체계에 따른 수준별 공정가치 측정치는 다음과 같습니다.

(단위: 원)				
구 분	수준 1	수준 2	수준 3	합 계
당기말				
기타포괄손익-공정가치측정금융자산	-	-	15,262,685	15,262,685
전기말				
기타포괄손익-공정가치측정금융자산	-	-	-	-

자산이나 부채의 공정가치를 측정하는 경우, 연결실체는 최대한 시장에서 관측가능한 투입변수를 사용하고 있습니다. 공정가치는 다음과 같이 가치평가기법에 사용된 투입변수에 기초하여 공정가치 서열체계 내에서 분류됩니다.

구분	투입변수
수준1	측정일에 동일한 자산이나 부채에 대한 접근 가능한 활성시장의 조정되지 않은 공시가격
수준2	수준 1의 공시가격 이외에 자산이나 부채에 대해 직접적으로 또는 간접적으로 관측가능한 투입변수
수준3	자산이나 부채에 대한 관측가능하지 않은 투입변수

연결실체의 공정가치는 아래에서 설명하고 있는 방법에 근거하여 결정되었습니다.

구 분	공정가치 산정방법
기타포괄손익-공정가치측정 금융자산	비상장주식 등 비상장주식 등 비상장주식의 공정가치는 미래예상되는 현금흐름을 보고기간종료일 현재로 할인한 금액에 의하여 결정됩니다. 다만, 활성거래시장이 존재하지 않고 공정가치를 결정하기 위해 이용할 수 있는 정보가 불충분한 경우, 입수가능한 정보의 수준에서 순자산가치법, 원가법 등 최선의 추정치를 사용하여 공정가치를 측정하였습니다.

경영진은 재무제표에 상각후원가로 인식되는 금융자산 및 금융부채의 장부금액은 공정가치와 유사하다고 판단하고 있습니다.

(4) 금융자산과 금융부채의 상계

당기말 및 전기말 현재 상계되는 금융자산과 금융부채 및 향후 실행가능한 상계약정 등은 없습니다.

33. 특수관계자거래

(1) 당기와 전기 중 연결실체와 손익 및 자산 거래가 있는 특수관계자는 없습니다.

(2) 당기말과 전기말 현재 특수관계자에 대한 채권·채무의 잔액은 없습니다.

(3) 당기말 현재 연결실체가 연결실체의 채권을 위해 전 최대주주의 특수관계자 등으로부터 제공받은 담보의 내용은 다음과 같습니다.

(단위 : 원)						
피담보채권의 내용		담보물건	담보제공자	담보제공금액	담보확보절차	비고
피담보채권	채권금액					
(주)디앤씨씨	5,638,190,556	㈜디앤씨씨 소유 전송망자산	㈜디앤씨씨	-	담보가치 미산정	주1)
미수채권		전세보증금 반환채권	유흥무	2,000,000,000	질권 미설정중	주2)

(주1) 2018년 1월 부터 2021년 7월(43개월)까지 매월 50백만원씩 변제하되 미이행시 감정평가를 진행하여 임의처분 또는 명의이전 가능하도록 약정되어 있습니다.

2018년 12월 31일까지 채무를 변제하지 않는 경우, 담보물건 처분 또는 명의이전이 가능하도록 약정되어 있으나 관련 질권은 설정되어 있지 않습니다.

(주2) 한편 (주)디앤씨씨의 채무변제 미이행으로 지배회사는는 전세보증금 반환채권을 회수하고자 전기 중 보증금 반환을 청구하는 소장을 청주지방법원 충주지원에 접수하였고 전기 중 지배회사의 승소판결이 이루어졌는바, 채권 회수절차를 진행중에 있습니다.

상기 제공받은 담보는 연결실체가 (주)디앤씨씨에 대한 미수금 5,638,190,556원(전액 손실충당금을 계상)의 회수를 담보하기 위한 것입니다.

한편 (주)디앤씨씨로부터 미수금이 회수되지 않아 연결실체는 전기 이전에 (주)디앤씨씨에게 금전을 청구하는 소를 제기하였으며, 동 청구와 관련하여 청구를 인용하는 원고 승소 판결이 이루어졌습니다.

(4) 연결실체는 횡령배임혐의로 피고발된 前최대주주 등에 대한 채권을 보전하고자 다음과 같이 담보를 제공받았습니다.

(단위 : 원)						
피담보채권의 내용		담보물건	담보제공자	담보제공금액	담보확보절차	비고
피담보채권	채권금액(주1)					
前대주주 등의 불법행위 채권	-	홍성 추모공원 봉안증서 10,000기	유인무	-	-	주2)
		아산 추모공원 봉안증서 5,000기	유인무			

前대주주 등의 불법행위에 대하여는 2021년 05월 04일 대법원의 최종 판결이 이루어 졌으며, 대법원 최종 판결금액은 1심 및 2심과 동일한 9,467백만원입니다. 당기말 현재 동 판결과 관련한 채권을 장부에 계상하고 있지 않습니다.

(주1) 동 불법행위와 관련하여 연결실체는 전기 이전에 현 최대주주로부터 당사발행 보통주식을 담보로 제공받았는 바, 전기중 동 주식 담보권이 실행되어 자기주식 1,471,000주를 취득하였고 이로써 불법행위 채권 1,118백만원을 회수 처리 하였습니다(주석 21 참조).

한편 당사는 前대주주 등의 불법행위 채권 금액을 모두 회수하고자 전기중 서울중앙지방법원에 손해배상 민사소송소장을 접수하였고, 당기말 현재 2심 계류중에 있습니다(주석 35,38 참조).

(주2) 현금흐름할인법(DCF)에 따른 봉안증서 평가 결과 동 봉안증서의 수익가치가 13,258백만원으로 평가되었습니다.

(5) 당기 및 전기 중 연결실체의 주요경영진(법적 등기이사)에 대한 보상금액의 내용은 다음과 같습니다.

(단위: 천원)		
구 분	당 기	전 기
단기급여	227,145	305,100
퇴직급여(주1)	21,710	4,774
합 계	248,855	309,874

(주1) 동 퇴직급여는 주요 경영진에게 설정된 DC형 퇴직급여 추계액 입니다.

한편, 상기의 주요 경영진에는 연결실체의 활동의 계획, 운영, 통제에 대한 중요한 권한과 책임을 가진 등기임원(비상임 포함)이 포함되어 있습니다.

34. 현금흐름표

(1) 연결실체의 현금흐름표는 간접법에 의해 작성되었으며, 당기 및 전기 중 현금의 유입과 유출이 없는 주요한 거래는 다음과 같습니다.

(단위: 원)		
구 분	당기	전기
건설중인자산의 방송설비 대체	211,907,473	787,512,000
건설중인자산의 비품 대체	-	16,666,194
건설중인자산의 전송망설비 대체	300,000	64,119,646
건설중인자산의 인터넷장비 대체	218,000,000	71,556,000
건설중인자산의 기타무형자산 대체	-	166,600,000
선급비용과 현할차 상계	-	22,187,555
선수금의 미지급금 대체	-	58,893,945
처분된 사용권자산의 상계제거	5,565,840	-
계약 종료된 사용권자산 및 상각누계액의 상계제거	104,069,146	37,709,167
리스부채의 유동성대체	718,531,489	660,165,056
기타자본잉여금의 주식발행초과금 대체	-	5,386,518
고계계약자산의 유동성대체	465,602,895	380,653,702
미수금 대물변제로 인한 투자부동산 취득	-	147,003,531
현금성자산(원인자부담금)을 전송망설비(원인자부담금)으로 대체	-	162,921,393
현금성자산(원인자부담금)을 건설중인자산(원인자부담금)으로 대체	214,541	37,522,000
신규리스계약 등 에 대한 보증금관련 사용권자산 인식	-	133,685,924
전기말 유형자산 취득관련 미지급금의 지급	700,370,735	189,675,869
당기말 유형자산 취득관련 미지급금	631,703,218	700,370,735
무형자산취득관련 미지급금	6,000,000	-
선수금의 현금성자산(원인자부담금)으로 계정대체	-	469,140,830
리스 기간변경에 따른 리스부채 및 사용권자산 인식	3,069,608,912	-
담보권실행을 통한 자기주식 취득 및 미수금의 회수	-	2,427,440,000
회수불능 매출채권을 매출채권 대손충당금으로 제각	200,927,659	224,231,658
회수불능 단기대여금 및 미수수익 대손충당금으로 제각	83,643,590	-
기타보증금을 기타포괄손익-공정가치측정금융자산으로 대체	15,262,685	-
선수금의 잡이익 대체	42,999,000	-

(2) 당기 및 전기 중 재무활동에서 발생한 부채의 변동내용은 다음과 같습니다.

<당기>

(단위: 원)								
구 분	기초	재무활동 현금흐름에서 발생한 변동	신규리스계약 인식	유동성 대체	처분	리스기간변경	기타변동 (주1)	당기말
신주인수권부사채	2,391,762	(2,528,437)	-	-	-	-	136,675	-
리스부채(유동)	666,995,395	(670,667,757)	14,057,356	718,531,489	(6,914,130)	(381,353,851)	-	340,648,502
리스부채(비유동)	867,054,492	(220,000)	33,443,020	(718,531,489)	(6,678,922)	3,395,917,857	-	3,570,984,958
임대보증금	43,186,340	(420,000)	-	-	-	-	-	42,766,340
재무활동으로부터의 총부채	1,579,627,989	(673,836,194)	47,500,376	-	(13,593,052)	3,014,564,006	136,675	3,954,399,800

(주1) 기타 변동은 신주인수권조정 상각에 따른 변동입니다.

<전기>

(단위: 원)							
구 분	기초	재무활동 현금흐름에서 발생한 변동	신규리스계약 인식	유동성 대체	처분	기타변동 (주1)	전기말
신주인수권부사채	2,307,167	(111,897)	-	-	-	196,492	2,391,762
리스부채(유동)	633,736,312	(628,007,463)	22,808,078	660,165,056	(21,706,588)	-	666,995,395
리스부채(비유동)	1,492,494,798	(220,000)	54,478,499	(660,165,056)	(19,533,749)	-	867,054,492
임대보증금	33,791,310	9,395,030	-	-	-	-	43,186,340
재무활동으로부터의 총부채	2,162,329,587	(618,944,330)	77,286,577	-	(41,240,337)	196,492	1,579,627,989

(주1) 기타 변동은 신주인수권조정 상각에 따른 변동입니다.

35. 우발부채 및 약정사항

(1) 당기말 현재 연결실체가 피고로 계류중인 소송 및 청구의 내용은 없습니다.

(2) 당기말 현재 연결실체가 원고로 계류중인 소송 및 청구의 내용은 다음과 같습니다.

(단위: 원)					
원고	피고	소송명	소송제기금액	소송 진행사항	비고
지배회사 및 종속기업((주)씨씨에스고객센터)	前최대주주 등 3인	손해배상(기)	9,486,897,220	2심 진행중	(주1)
지배회사	음성조경 주식회사	손해배상(기)	35,500,000	1심 진행중	

지배회사는 前최대주주 유인무 등의 과거 불법행위로 인한 손해배상 청구 소장을 전기중 서울중앙지
(주1) 방법원에 접수하였습니다.

(지배회사 청구금액 : 9,330,330,000원, (주)씨씨에스고객센터 청구금액 : 156,567,220원)

(3) 금융위원회는 전 최대주주 등의 불법행위에 따른 회계처리기준 위반으로, 舊 「주식회사의 외부감사에 관한 법률」 및 「자본시장과 금융투자업에 관한 법률」에 따라 지배회사를 포함한 전 최대주주 등을 검찰에 고발하였습니다. 한편 동 검찰 고발에 대한 수사의 결과로 지배회사는 당기중 기소유예 처분을 받았습니다.

(4) 당기말 현재 연결실체가 연결실체의 채무와 관련하여 타인으로부터 제공받은 담보는 존재하지 않습니다.

(5) 당기말 현재 연결실체는 연결실체의 영업과 관련하여 서울보증보험으로부터 165백만원을 한도로 지급 및 이행보증을 제공받고 있으며, 그 이외에 제공받고 있는 지급보증은 존재하지 않습니다.

(6) 당기말 현재 타인의 채무를 위해 연결실체가 제공한 담보 및 지급보증은 존재하지 않습니다.

(7) 당기말 현재 연결실체의 장기금융상품 1,047,500,000원은 연결실체의 채무 등에 대한 담보로 제공되어 있습니다(주석 6 참조).

(단위: 원)				
담보제공처	담보제공물건	담보제공금액	채무금액	담보 제공내용
(주)흥국화재	장기금융상품(정기예금)	30,000,000	30,000,000	전세보증금 반환채무에 대한 담보로 제공
(주)엘지헬로비전	장기금융상품(정기예금)	1,017,500,000	-	2021년 12월 부터 5년간 지급해야 할 수수료에 대한 담보
합 계		1,047,500,000	30,000,000	

(8) 제3채무자 채권가압류 결정 통보

지배회사는 전기 이전에 과거 지배회사 하도급 업체인 (주)디앤씨씨의 거래 상대방 (주)삼우티원 외 다수에 대한 채무와 관련하여 제3채무자 채권가압류 결정을 통보 받았습니

다. 또한 전기 이전에 지배회사의 프로그램공급업체(PP사)인 (주)씨뮤직텔레비전의 채권자 (주)라운엔터프라이즈로부터 제3채무자 채권가압류 결정을 통보 받았는바, 내용은 다음과 같습니다.

(단위: 원)					
채권자	주채무자	제3채무자	채무계정	가압류금액	비고
(주)삼우티원	(주)디앤씨씨	지배회사	미지급금	80,552,970	(주1)
(주)비디엔에프		지배회사	미지급금	137,096,205	
(주)보성정보통신		지배회사	미지급금	136,419,665	
(주)팬웨스트인터내셔널		지배회사	미지급금	126,486,100	
(주)라운엔터프라이즈	(주)씨뮤직텔레비전	지배회사	외상매입금	20,000,000	(주2)
합 계				500,554,940	

(주1) 당기말 현재 연결실체는 주채무자인 (주)디앤씨씨에 대한 채무가 존재하지 않으며, (주)디앤씨씨와의 거래도 중단하였습니다.

(주2) 당기말 현재 연결실체는 주채무자인 (주)씨뮤직텔레비전에 대한 채무가 110,000원이 존재하며, 제3채무자 채권가압류에 따라 동사에 대한 채무 지급을 보류중에 있습니다.

(9) 당기말 현재 연결실체의 채권을 위하여 타인으로부터 담보로 제공받은 내역은 주석 33에 기재된 전 최대주주 특수관계자 등으로부터 제공받은 담보 이외에는 존재하지 않습니다(주석 33 참조).

36. 지배력의 획득

(1) 전기중 연결실체는 (주)채널숨의 지분 취득 및 제3자배정 유상증자 참여를 통해 지배력을 획득하여 연결 종속기업으로 편입하였습니다. 전기중 연결실체로 편입된 종속회사와 관련된 내용은 다음과 같습니다.

구분	(주)채널숨	비고
지배력 획득 기준일	2021년 01월 01일	간주취득일 (실지배력 획득일 : 2021.01.11)
연결실체의 지분율	43.11%	전기말 현재

(2) 취득일 현재 식별가능한 자산과 부채의 공정가치

(단위 : 원)		
구분	금액	비고
I. 총 이전대가	447,811,675	
II. 식별가능한 순자산의 공정가치		
1.유동자산	834,738,796	
2.비유동자산	17,041,443	
자산총계	851,780,239	
1. 유동부채	308,362,510	
2.비유동부채	-	
부채총계	308,362,510	
식별가능 순자산 공정가치총계	543,417,729	
III.비지배지분	(309,150,346)	식별가능 순자산 공정가치총계의 56.89%(지배력 획득시 비지배지분율)
IV.영업권	213,544,292	
V.합계(= II + III + IV)	447,811,675	

(3) 지배력의 획득으로 인한 현금흐름

(단위 : 원)		
구분	(주)채널숨	비고
총 이전대가	447,811,675	취득금액
피투자자의 현금성자산	(812,003,278)	
현금 순취득액	(364,191,603)	

37. 중단사업

(1) 종속기업인 (주)채널숨의 지분이 당기중 전량 매각됨에 따라 매각되기 전까지의 영업성과는 중단영업으로 재분류하였으며, 그 내역은 다음과 같습니다.

(단위 : 원)		
구분	당기	전기
매출액	223,559,583	205,329,969
영업이익 (손실)	(157,018,664)	(243,977,699)
법인세차감전순이익 (손실)	(149,904,497)	(312,239,230)
법인세비용	-	-
세후순이익 (손실)	(149,904,497)	(312,239,230)
처분손익	669,516,734	-
법인세비용	-	-
세후처분손익	669,516,734	-
중단영업순이익 (손실)	519,612,237	(312,239,230)
지배지분 귀속분	604,892,905	(134,606,332)
비지배지분 귀속분	(85,280,668)	(177,632,898)

(2) 종속기업 (주)채널숨에 대한 지배력의 상실로 인한 현금흐름은 다음과 같습니다.

(단위 : 원)		
구분	금액	비 고
총 이전대가	784,113,750	처분금액
종속회사의 현금	(175,549,363)	
지배력상실로 인한 현금흐름	608,564,387	

38. 前 최대주주 및 특수관계인의 횡령배임 혐의로 인한 피고발

지배회사의 前최대주주 유인무 및 특수관계인 3인은 당사 직원들로부터 횡령 및 배임혐의로 2018년 7월 6일에 서울중앙지방검찰청에 피고발되었습니다. 지배회사 직원들의 고발 금액은 23,550백만원으로 연결실체는 이 중 특수관계법인과 반환을 합의한 5,265백만원을 미수금으로 계상하였습니다. 한편 지배회사는 동 미수 채권에 대하여 현 최대주주가 지배회사로 제공한 담보 주식의 담보권을 실행하여 전기중 2,427백만원을 회수처리 하였습니다(주석 21 참조).

상기 피고발에 따라 전기 이전에 검찰의 기소가 이루어 졌으며 검찰의 기소금액은 18,372백만원 입니다. 이후 본 피고발 사건은 재판부의 1심과 2심, 대법원의 판결이 이루어 졌고, 최종 대법원 판결금액은 1심 및 2심과 동일한 9,467백만원 입니다.

연결실체는 前최대주주 등의 횡령 및 배임혐의 따라 현 최대주주로부터 제공받은 당사 발행 보통주식의 담보권 실행을 통해 전기중 1,118백만원을 회수하였습니다(주석21 참조).

추가로 지배회사는 횡령배임 혐의에 따른 불법행위 채권을 회수하고자 손해배상 민사소송 소장을 서울중앙지방법원에 접수하였고 당기말 현재 2심 재판부에 계류중에 있습니다.(주석 33, 35 참조).

39. 보고기간 후 사건

연결실체의 재무제표는 2023년 3월 9일 이사회에서 확정되었으며, 2023년 3월 28일 개최 예정인 정기주주총회에서 최종 승인될 예정입니다.

4. 재무제표

재무상태표

제 26 기	2022.12.31 현재
제 25 기	2021.12.31 현재
제 24 기	2020.12.31 현재

(단위 : 원)

	제 26 기	제 25 기	제 24 기
자산			
유동자산	14,738,612,266	11,945,866,679	15,152,061,550
현금및현금성자산	3,092,692,947	3,918,348,233	9,507,432,652
단기금융상품	9,000,000,000	5,400,000,000	1,400,000,000
매출채권 및 기타채권	1,918,046,264	1,941,470,271	3,642,672,415
기타유동자산	701,295,015	680,053,165	597,033,033
당기법인세자산	26,578,040	5,995,010	4,923,450
비유동자산	17,351,434,339	16,879,990,336	19,654,547,372
장기금융상품	1,047,500,000	1,047,500,000	30,000,000
기타포괄손익-공정가치 측정 금융자산	15,262,685	0	0
투자부동산	602,357,360	613,100,313	476,047,078
종속기업및관계기업투자	0	212,626,675	0
유형자산	11,373,679,353	12,322,462,146	15,988,083,786
무형자산	32,832,000	697,116,366	748,661,646
기타비유동자산	288,372,397	401,417,657	248,678,563
기타비유동금융자산	119,027,230	174,732,489	193,107,807
사용권자산	3,872,403,314	1,411,034,690	1,969,968,492
자산총계	32,090,046,605	28,825,857,015	34,806,608,922
부채			
유동부채	3,176,524,312	3,413,291,540	6,721,817,956
매입채무및기타채무	2,692,459,825	2,631,468,616	3,542,703,064
유동성사채	0	2,391,762	2,307,167
유동충당부채	0	0	1,900,017,908
기타유동부채	143,415,985	112,435,767	643,053,505
유동리스부채	340,648,502	666,995,395	633,736,312
비유동부채	3,623,751,298	920,240,832	1,536,286,108

임대보증금	52,766,340	53,186,340	43,791,310
비유동리스부채	3,570,984,958	867,054,492	1,492,494,798
부채총계	6,800,275,610	4,333,532,372	8,258,104,064
자본			
자본금	28,012,528,000	28,002,532,500	27,988,083,500
기타불입자본	1,128,337,280	1,128,693,376	4,660,385,016
기타자본구성요소	(20,000,000)	(20,000,000)	(20,000,000)
이익잉여금(결손금)	(3,831,094,285)	(4,618,901,233)	(6,079,963,658)
자본총계	25,289,770,995	24,492,324,643	26,548,504,858
자본과부채총계	32,090,046,605	28,825,857,015	34,806,608,922

포괄손익계산서

제 26 기 2022.01.01 부터 2022.12.31 까지

제 25 기 2021.01.01 부터 2021.12.31 까지

제 24 기 2020.01.01 부터 2020.12.31 까지

(단위 : 원)

	제 26 기	제 25 기	제 24 기
수익(매출액)	19,359,542,259	18,538,795,424	19,273,924,242
매출원가	14,543,985,036	14,261,158,414	14,860,380,010
매출총이익	4,815,557,223	4,277,637,010	4,413,544,232
판매비와관리비	4,162,653,292	4,513,995,894	4,761,379,265
영업이익(손실)	652,903,931	(236,358,884)	(347,835,033)
금융수익	286,525,078	67,308,209	29,554,376
금융원가	106,792,459	158,392,041	204,134,013
기타이익	857,711,830	4,558,989,257	219,192,737
기타비용	902,541,432	2,749,914,116	2,619,239,908
법인세비용차감전순이익(손실)	787,806,948	1,481,632,425	(2,922,461,841)
법인세비용	0	20,570,000	0
당기순이익(손실)	787,806,948	1,461,062,425	(2,922,461,841)
기타포괄손익	0	0	0
당기총포괄손익	787,806,948	1,461,062,425	(2,922,461,841)
주당손익			
기본주당이익(손실) (단위 : 원)	15	27	(63)
희석주당이익(손실) (단위 : 원)	15	26	(63)

자본변동표

제 26 기 2022.01.01 부터 2022.12.31 까지

제 25 기 2021.01.01 부터 2021.12.31 까지

제 24 기 2020.01.01 부터 2020.12.31 까지

(단위 : 원)

	자본				
	자본금	기타불입자본	기타자본구성요소	이익잉여금	자본 합계
2020.01.01 (기초자본)	45,976,167,500	4,704,630,827	(20,000,000)	(26,145,585,817)	24,515,212,510
당기순이익(손실)	0	0	0	(2,922,461,841)	(2,922,461,841)
무상감자	(22,988,084,000)	0	0	22,988,084,000	0
자기주식 취득	0	(1,589,211)	0	0	(1,589,211)
유상증자	5,000,000,000	(42,656,600)	0	0	4,957,343,400
신주인수권의 행사	0	0	0	0	0
2020.12.31 (기말자본)	27,988,083,500	4,660,385,016	(20,000,000)	(6,079,963,658)	26,548,504,858
2021.01.01 (기초자본)	27,988,083,500	4,660,385,016	(20,000,000)	(6,079,963,658)	26,548,504,858
당기순이익(손실)	0	0	0	1,461,062,425	1,461,062,425
무상감자	0	0	0	0	0
자기주식 취득	0	(3,545,400,000)	0	0	(3,545,400,000)
유상증자	0	0	0	0	0
신주인수권의 행사	14,449,000	13,708,360	0	0	28,157,360
2021.12.31 (기말자본)	28,002,532,500	1,128,693,376	(20,000,000)	(4,618,901,233)	24,492,324,643
2022.01.01 (기초자본)	28,002,532,500	1,128,693,376	(20,000,000)	(4,618,901,233)	24,492,324,643
당기순이익(손실)	0	0	0	787,806,948	787,806,948
무상감자	0	0	0	0	0
자기주식 취득	0	0	0	0	0
유상증자	0	0	0	0	0
신주인수권의 행사	9,995,500	(356,096)	0	0	9,639,404
2022.12.31 (기말자본)	28,012,528,000	1,128,337,280	(20,000,000)	(3,831,094,285)	25,289,770,995

현금흐름표

제 26 기 2022.01.01 부터 2022.12.31 까지

제 25 기 2021.01.01 부터 2021.12.31 까지

제 24 기 2020.01.01 부터 2020.12.31 까지

(단위 : 원)

	제 26 기	제 25 기	제 24 기
영업활동현금흐름	4,562,819,789	2,138,975,313	5,314,093,421
당기순이익(손실)	787,806,948	1,461,062,425	(2,922,461,841)
당기순이익조정을 위한 가감	4,604,008,689	3,440,144,097	8,163,516,160
이자비용	106,792,459	158,392,041	204,134,013
감가상각비	3,070,004,050	3,700,093,561	4,067,224,706
유형자산처분손실	14,824,850	16,314,013	25,360,819
무형자산처분손실	30,100,000	0	0
무형자산상각비	100,000	36,524,208	38,658,937
유형자산손상차손	49,733,328	2,242,990,247	138,176,441

무형자산손상차손	516,084,366	224,621,072	585,208,868
계약원가상각비	768,823,388	723,273,432	634,358,526
매출액차감	11,985,911	3,508,948	0
매출원가차감	0	(331,563,510)	0
대손상각비	217,352,567	199,458,269	29,603,792
기타의 대손상각비	42,256,736	0	1,753,848,622
총당부채전입액	232,727,330	0	115,569,699
사채상환손실	34	9,922	93,508
사용권자산상각비	643,836,314	653,882,443	643,694,811
종속기업기업투자주식손상차손	0	235,185,000	0
잡손실	12,026,909	8,508,843	0
법인세비용	0	20,570,000	0
종속기업투자주식처분이익	(571,487,075)	0	0
이자수익	(286,525,078)	(67,308,209)	(29,554,376)
대손총당금환입	0	(1,087,963,242)	0
유형자산처분이익	(109,734,188)	(333,385,211)	(6,685,866)
유형자산손상차손환입	0	(6,632,229)	0
총당부채환입액	0	(1,714,767,550)	0
리스계약해지이익	(262,212)	(2,503,054)	0
국고보조금 수익	(101,632,000)	0	0
잡이익	(42,999,000)	(1,239,064,897)	(36,176,340)
운전자본변동	(874,369,591)	(2,621,340,324)	45,656,231
매출채권의 감소(증가)	(124,283,484)	105,535,000	133,773,529
미수금의 감소(증가)	(22,604,582)	(73,489,583)	269,078,245
선급금의 감소(증가)	8,513,637	38,231,363	(11,095,000)
선급비용의 감소(증가)	(20,683,473)	(7,480,154)	3,570,697
계약원가의 감소(증가)	(676,836,053)	(1,015,480,370)	(616,042,170)
사용권자산의 감소(증가)	0	0	(118,288,180)
매입채무의 증가(감소)	28,502,919	(56,562,796)	(12,344,494)
미지급금의 증가(감소)	75,192,002	(1,391,101,205)	171,494,706
미지급비용의 증가(감소)	16,577,555	(33,159,258)	107,053,929
예수금의 증가(감소)	21,448,120	(25,735,290)	30,994,440
선수금의 증가(감소)	47,223,471	7,719,299	88,890,529
선수수익의 증가(감소)	5,307,627	15,433,028	0
총당부채의 증가(감소)	(232,727,330)	(185,250,358)	0
예수보증금의 증가(감소)	0	0	(1,430,000)
이자수취(영업)	172,612,591	38,956,146	32,020,014
이자지급(영업)	(106,655,818)	(158,205,471)	(48,243)
법인세납부(환급)	(20,583,030)	(21,641,560)	(4,588,900)

투자활동현금흐름	(4,676,163,285)	(6,931,559,762)	(1,575,322,793)
국고보조금의 수령	258,240,000	457,152,270	0
단기금융상품의 처분	10,900,000,000	1,400,000,000	1,400,000,000
종속기업에 대한 투자자산의 처분	787,500,000	0	0
유형자산의 처분	5,267,329	279,558,470	6,768,136
보증금의 감소	20,035,557	50,537,000	443,000,000
회원권의 처분	124,000,000	0	0
단기금융상품의 취득	(14,500,000,000)	(5,400,000,000)	(1,400,000,000)
장기금융상품의 증가	0	(1,017,500,000)	0
종속기업에 대한 투자자산의 취득	0	(447,811,675)	0
유형자산의 취득	(2,247,565,171)	(2,147,183,742)	(2,025,090,929)
무형자산의 취득	0	(43,000,000)	0
투자부동산의 취득	0	0	0
보증금의 증가	(23,641,000)	(63,312,085)	0
재무활동현금흐름	(664,196,790)	(590,786,970)	4,282,768,149
유상증자	9,639,404	28,157,360	4,957,343,400
임대보증금의 증가	0	10,000,000	0
리스부채의 증가	0	0	118,983,517
리스부채의 상환	(670,887,757)	(628,227,463)	(791,314,937)
사채의 상환	(2,528,437)	0	(654,620)
자기주식의 취득	0	(111,897)	(1,589,211)
임대보증금의 감소	(420,000)	(604,970)	0
현금및현금성자산의순증가(감소)	(777,540,286)	(5,383,371,419)	8,021,538,777
기초현금및현금성자산	4,124,061,233	9,507,432,652	1,485,893,875
기말현금및현금성자산	3,346,520,947	4,124,061,233	9,507,432,652

5. 재무제표 주석

제 26(당) 기 2022년 01월 01일부터 2022년 12월 31일까지

제 25(전) 기 2021년 01월 01일부터 2021년 12월 31일까지

회사명 : 주식회사 씨씨에스충북방송

1. 회사의 개요

주식회사 씨씨에스충북방송(이하 "당사")은 충청북도 충주시 · 제천시 · 단양군 · 증평군 · 괴산군 · 진천군 · 음성군에 대한 종합유선방송업을 영위할 목적으로 하여 1997년 7월 15일에 설립되어 1998년 12월 23일부터 동 서비스를 시작하였고 과학기술정보통신부로부터 2030년 1월 31일 까지의 충청북도 충주시 · 제천시 · 단양군 · 증평군 · 괴산군 · 진천군 · 음

성균에 대한 종합유선방송업을 영위하는 것에 대한 재허가를 받았으며 동 기간의 만료시 재연장을 신청할 예정입니다.

당사는 2003년 5월 30일에 주식을 한국거래소가 개설하는 코스닥시장에 상장하였습니다. 당사의 설립시 납입자본금은 12,000백만원이었으나 설립 후 수차례의 증자 및감자 등을 거쳐 당기말 현재 자본금은 28,012,528,000원이며, 당기말 현재 당사의 주요주주의 현황은 다음과 같습니다.

주 주 명	소유주식수	지분율	비고
이현삼	13,582,287	24.24%	최대주주
자기주식	4,666,878	8.33%	
김응태	1,915,000	3.42%	
기타	35,860,891	64.01%	기타 소액주주
합 계	56,025,056	100.00%	

2. 재무제표 작성기준

당사는 한국채택국제회계기준을 적용하여 재무제표를 작성하고 있으며, 동 재무제표는 기업회계기준서 제1027호 '별도재무제표'에 따른 별도재무제표로, 별도재무제표는 지배기업 또는 피투자자에 대하여 공동지배력이나 유의적인 영향력이 있는 투자자가 투자자산을 원가법 또는 기업회계기준서 제1109호 '금융상품'에 따른 방법, 기업회계기준서 제 1028호 '관계기업과 공동기업에 대한 투자'에서 규정하는 지분법 중 어느 하나를 적용하여 표시한 재무제표입니다.

재무제표 작성에 적용된 중요한 회계정책은 아래 기술되어 있으며, 당기 재무제표의 작성에 적용된 중요한 회계정책은 아래에서 설명하는 기준서나 해석서의 도입과 관련된 영향을 제외하고는 전기 재무제표 작성시 채택한 회계정책과 동일합니다.

재무제표는 매 보고기간 말에 재평가금액이나 공정가치로 측정되는 특정 비유동자산과 금융자산을 제외하고는 역사적 원가주의를 기준으로 작성되었습니다. 역사적원가는 일반적으로 자산을 취득하기 위하여 지급한 대가의 공정가치로 측정하고 있습니다.

또한, 당사의 재무제표는 당사의 영업활동이 이루어지는 주된 경제환경의 통화인 기능통화인 원화로 표시되어 작성하여 보고하고 있습니다.

2.1 당사는 2022년 1월 1일로 개시하는 회계기간부터 다음의 제·개정 기준서 및 해석서를 신규로 적용하였습니다.

(1) 기업회계기준서 제1103호 '사업결합' - 개념체계에 대한 참조(개정)

동 개정사항은 기업회계기준서 제1103호 '사업결합'에서 종전의 개념체계('개념체계'(2007)) 대신 '개념체계'(2018)를 참조하도록 하는 내용을 포함하고 있습니다. 또한 동 개정사항은 기업회계기준서 제1037호 '충당부채, 우발부채, 우발자산'의 적용범위에 포함되는 충당부채나 우발부채의 경우 취득자는 취득일에 과거사건의 결과로 현재의무가 존재하는지를 판단하기 위해 기업회계기준서 제1037호를 적용한다는 요구사항을 추가합니다.

기업회계기준해석서 제2121호 '부담금'의 적용범위에 해당하는 부담금의 경우 취득자는 부담금을 납부할 부채를 생기게 하는 의무발생사건이 취득일까지 일어났는지를 판단하기 위해 기업회계기준해석서 제2121호를 적용합니다. 동 개정사항은 취득자는 사업결합에서 우발자산을 인식하지 않는다는 명시적인 문구를 추가합니다.

동 개정사항이 재무제표에 미치는 유의적인 영향은 없습니다.

(2) 기업회계기준서 제1016호 '유형자산' - 의도한 방식으로 사용하기 전에 생산된 재화의 매각금액과 관련 원가(개정)

동 개정사항은 유형자산을 경영진이 의도하는 방식으로 가동하는 데 필요한 장소와 상태에 이르게 하는 과정에서 생산된 재화의 매각금액을 유형자산의 원가에서 차감하는 것을 금지합니다. 따라서 그러한 매각금액과 관련 원가를 당기손익으로 인식하며, 해당 원가는 기업회계기준서 제1002호 '재고자산'에 따라 측정합니다.

생산된 재화가 기업의 통상적인 활동의 산출물이 아니어서 당기손익에 포함한 매각금액과

원가를 포괄손익계산서에 별도로 표시하지 않는다면 그러한 매각금액과 원가의 크기, 그리고 매각금액과 원가가 포함되어 있는 포괄손익계산서의 계정을 공시하여야 합니다.

동 개정사항은 이 개정내용을 처음 적용하는 재무제표에 표시된 가장 이른 기간의 개시일 이후에 경영진이 의도한 방식으로 가동할 수 있는 장소와 상태에 이른 유형자산에 대해서만 소급 적용합니다. 동 개정사항의 최초 적용 누적효과는 표시되는 가장 이른 기간의 시작일에 이익잉여금(또는 적절하다면 자본의 다른 구성요소)의 기초잔액을 조정하여 인식합니다.

동 개정사항이 재무제표에 미치는 유의적인 영향은 없습니다.

(3) 기업회계기준서 제1037호 '충당부채, 우발부채, 우발자산' - 손실부담계약 - 계약이행원가(개정)

동 개정사항은 계약이행원가는 계약에 직접관련되는 원가로 구성된다는 것을 명확히 합니다. 계약과 직접관련된 원가는 계약을 이행하기 위한 증분원가(예: 직접노무원가, 직접재료원가)와 계약을 이행하기 위한 직접 관련된 그 밖의 원가배분액(예: 계약의 이행에 사용된 유형자산의 감가상각비)으로 구성됩니다.

동 개정사항은 이 개정사항을 최초로 적용하는 회계연도의 개시일에 모든 의무의 이행이 완료되지 않는 계약에 적용합니다. 비교재무제표는 재작성 하지 않고, 그 대신 개정내용을 최초로 적용함에 따른 누적효과를 최초적용일의 기초이익잉여금 또는적절한 경우 다른 자본요소로 인식합니다.

동 개정사항이 재무제표에 미치는 유의적인 영향은 없습니다.

(4) 한국채택국제회계기준 2018-2020 연차개선

동 연차개선은 기업회계기준서 제1101호 '한국채택국제회계기준의 최초채택', 기업회계기준서 제1109호 '금융상품', 기업회계기준서 제1116호 '리스', 기업회계기준서 제1041호 '농림어업'에 대한 일부 개정사항을 포함하고 있습니다.

동 개정사항이 재무제표에 미치는 유의적인 영향은 없습니다.

(5) 기업회계기준서 제1109호 '금융상품'- 금융부채 제거 목적의 10% 테스트 관련 수수료

동 개정사항은 금융부채의 제거 여부를 평가하기 위해 '10%' 테스트를 적용할 때,기업(차입자)과 대여자 간에 수취하거나 지급하는 수수료만을 포함하며, 여기에는 기업이나 대여자가 다른 당사자를 대신하여 지급하거나 수취하는 수수료를 포함한다는 점을 명확히 하고 있습니다. 동 개정사항은 최초 적용일 이후 발생한 변경 및 교환에 대하여 전진적으로 적용됩니다.

동 개정사항이 재무제표에 미치는 유의적인 영향은 없습니다.

(6) 기업회계기준서 제1116호 '리스' - 리스 인센티브

동 개정사항은 기업회계기준서 제1116호 사례13에서 리스개량 변제액에 대한 내용을 삭제 하였습니다.

동 개정사항이 재무제표에 미치는 유의적인 영향은 없습니다.

(7) 기업회계기준서 제1041호 '농림어업' - 공정가치 측정

동 개정사항은 생물자산의 공정가치를 측정할 때 세금 관련 현금흐름을 제외하는 요구사항을 삭제하였습니다. 이는 기업회계기준서 제1041호의 공정가치측정이 내부적으로 일관된 현금흐름과 할인율을 사용하도록 하는 기업회계기준서 제1113호 '공정가치 측정'의 요구사항과 일관되도록 하며, 기업은 가장 적절한 공정가치 측정을 위해 세전 또는 세후 현금흐름

및 할인율을 사용할지 선택할 수 있습니다.

동 개정사항이 재무제표에 미치는 유의적인 영향은 없습니다.

2.2. 제정 또는 공표되었으나 시행일이 도래하지 않아 적용하지 아니한 제·개정 기준서 및 해석서는 다음과 같습니다.

(1) 기업회계기준서 제1001호 '재무제표 표시'-유동부채와 비유동부채의 분류(개정)

동 개정사항은 재무상태표에서 유동부채와 비유동부채의 표시에만 영향을 미치며, 자산, 부채 및 손익의 금액이나 인식시점 또는 해당 항목들에 대한 공시정보에 영향을 미치지 않습니다.

동 개정사항은 유동부채와 비유동부채의 분류는 보고기간말에 존재하는 기업의 권리에 근거한다는 점을 명확히 하고 기업이 부채의 결제를 연기할 수 있는 권리를 행사할지 여부에 대한 기대와는 무관하다는 점을 강조합니다. 그리고 보고기간말에 차입약정을 준수하고 있다면 해당 권리가 존재한다고 설명하고 결제는 현금, 지분상품, 그 밖의 자산 또는 용역을 거래 상대방에게 이전하는 것으로 그 정의를 명확히 합니다

동 개정사항은 2023년 1월 1일 이후 최초로 시작하는 회계연도의 개시일 이후 소급적으로 적용되며 조기적용이 허용됩니다.

(2) 기업회계기준서 제1001호 '재무제표 표시' 및 국제회계기준 실무서2 '중요성에 대한 판단'(개정) - 회계정책 공시

동 개정사항은 회계정책의 공시에 대한 기업회계기준서 제1001호의 요구사항을 변경하며, '유의적인 회계정책'이라는 모든 용어를 '중요한 회계정책 정보'로 대체합니다. 회계정책 정보는기업의 재무제표에 포함된 다른 정보와 함께 고려할 때 일반목적재무제표의 주요 이용자가 그 재무제표에 기초하여 내리는 결정에 영향을 줄 것으로 합리적으로 예상할 수 있다면 중요합니다.

기업회계기준서 제1001호 관련 문단도 중요하지 않는 거래, 그 밖의 사건 또는 상황과 관련되는 회계정책 정보는 중요하지 않으며 공시될 필요가 없다는 점을 명확히 하기 위해 개정합니다. 회계정책 정보는 금액이 중요하지 않을지라도 관련되는 거래, 그 밖의 사건 또는 상황의 성격 때문에 중요할 수 있습니다. 그러나 중요한 거래, 그 밖의 사건 또는 상황과 관련되는 모든 회계정책 정보가 그 자체로 중요한 것은 아닙니다.

또한 국제회계기준 실무서2 에서 기술한 '중요성 과정의 4단계'의 적용을 설명하고 적용하기 위한 지침과 사례가 개발되었습니다.

동 개정사항은 2023년 1월 1일 이후 최초로 시작되는 회계연도부터 전진적으로 적용되며, 조기적용이 허용됩니다. 국제회계기준 실무서2에 대한 개정사항은 시행일이나경과규정을 포함하지 않습니다.

(3) 기업회계기준서 제1001호 '재무제표 표시'(개정) - 행사가격 조정 조건이 있는 금융부채의 평가손익 공시

동 개정사항은 발행자의 주가 변동에 따라 행사가격이 조정되는 조건이 있는 금융상품의 전부나 일부가 기업회계기준서 제1032호 '금융상품: 표시' 문단 11의 금융부채 정의 중 (2)에 따라 금융부채로 분류되는 경우에는 그 전환권이나 신주인수권(또는 이를 포함하는 금융부채)에 대하여 보고기간에 발생한 평가손익(당기손익에 포함된 경우로 한정함) 등을 공시하도록 합니다.

동 개정사항은 2023년 1월 1일 이후 최초로 시작되는 회계연도부터 적용하되 조기적용이 허용됩니다.

(4) 기업회계기준서 제1008호 '회계정책, 회계추정치 변경과 오류'(개정) - 회계추정치의 정의

동 개정사항은 회계추정의 변경에 대한 정의를 회계추정치의 정의로 대체합니다. 새로운 정의에 따르면 회계추정치는 "측정불확실성의 영향을 받는 재무제표상 화폐금액"입니다.

회계추정의 변경에 대한 정의는 삭제되었으나, 기준서에 다음을 명확히 함으로써 회계추정의 변경에 대한 개념은 유지되었습니다.

- 회계추정치 변경은 새로운 정보나 새로운 상황의 전개에서 비롯될 수 있으며 오류수정으로 보지 않음
- 회계추정치를 개발하기 위해 사용한 투입변수나 측정기법의 변경에 따른 영향은 전기 오류수정에서 비롯되지 않는 한 회계추정치 변경임

동 개정사항은 2023년 1월 1일 이후 최초로 시작되는 회계연도부터 적용하되 조기적용이 허용됩니다 이 개정내용을 처음 적용하는 회계연도 시작일 이후에 발생하는 회계추정치 변경과 회계정책 변경에 적용합니다.

(5) 기업회계기준서 제1012호 '법인세' - 단일 거래에서 생기는 자산과 부채에 관련되는 이연법인세

동 개정사항은 최초인식 예외규정의 적용범위를 축소합니다. 동 개정사항에 따르면 동일한 금액으로 가산할 일시적차이와 차감할 일시적차이를 생기게 하는 거래에는 최초인식 예외규정을 적용하지 않습니다.

적용가능한 세법에 따라 사업결합이 아니고 회계이익과 과세소득에 영향을 미치지 않는 거래에서 자산이나 부채를 최초로 인식할 때 같은 금액의 가산할 일시적차이와 차감할 일시적차이가 생길 수 있습니다. 예를 들어 이러한 상황은 리스개시일에 기업회계기준서 제1116호 '리스'를 적용하여 리스부채와 이에 대응하는 사용권자산을 인식할 때 발생할 수 있습니다.

기업회계기준서 제1012호의 개정예에 따라 관련된 이연법인세자산과 이연법인세부채를 인식해야 하며, 이연법인세자산의 인식은 기업회계기준서 제1012호의 회수가능성 요건을 따르게 됩니다.

개정사항은 표시되는 가장 이른 비교기간의 시작일 이후에 발생한 거래에 대하여 적용합니다.

다. 또한 비교표시되는 가장 이른 기간의 시작일에 다음 항목을 인식합니다.

- 다음과 관련되는 모든 차감할 일시적차이와 가산할 일시적차이에 대하여 이연법인세자산(차감할 일시적차이가 사용될 수 있는 과세소득의 발생가능성이 높은 경우에 한정됨)과 이연법인세부채
 - 사용권자산 그리고 리스부채
 - 사후처리 및 복구 관련 부채, 그리고 이 부채에 대응하여 관련 자산원가의 일부로 인식한 금액
- 개정내용의 최초 적용에 따른 누적효과를 비교 표시되는 가장 이른 기간 시작일에 이익잉여금(또는 적절하다면 자본의 다른 항목) 기초잔액을 조정하여 인식

동 개정사항은 2023년 1월 1일 이후 최초로 시작되는 회계연도부터 적용되며 조기적용이 허용됩니다.

연결실체는 상기에 열거된 제·개정사항이 재무제표에 미치는 영향이 중요하지 않을 것으로 판단하고 있습니다.

3. 유의적인 회계정책

당사가 한국채택국제회계기준에 따른 재무제표 작성에 적용한 유의한 회계정책은 아래에 기술되어 있으며, 주석 2.1 에서 설명하고 있는 회계정책의 변경을 제외하고 당기 및 비교표시된 전기의 재무제표는 동일한 회계정책을 적용하여 작성되었습니다.

(1) 종속기업 및 관계기업 지분

당사는 종속기업 및 관계기업에 대한 투자자산에 대해서 기업회계기준서 제1027호에 따른 원가법을 선택하여 회계처리하고 있습니다. 다만, 전환일의 한국채택국제회계기준 별도재무상태표에서는 기업회계기준서 제1101호 '한국채택국제회계기준의 최초채택'을 적용하여 과거회계기준에 따른 장부금액을 간주원가로 사용하여 측정하였습니다. 한편, 종속기업 및 관계기업으로부터 수취하는 배당금은 배당을 받을 권리가 확정되는 시점에 당기손익으로 인식하고 있습니다.

(2) 현금및현금성자산

당사는 보유현금과 요구불예금 및 취득일로부터 만기일이 3개월 이내인 투자자산을 현금및 현금성자산으로 분류하고 있습니다. 지분상품은 현금성자산에서 제외되나, 상환일이 정해져 있고 취득일로부터 상환일까지의 기간이 단기인 우선주와 같이 실질적인 현금성자산인 경우에는 현금성자산에 포함됩니다.

(3) 금융자산

1) 분류

2018년 1월 1일부터 당사는 다음의 측정 범주로 금융자산을 분류합니다.

- 당기손익-공정가치측정 금융자산
- 기타포괄손익-공정가치측정 금융자산
- 상각후원가측정 금융자산

금융자산은 금융자산의 관리를 위한 사업모형과 금융자산의 계약상 현금흐름 특성에 근거하여 분류합니다.

공정가치로 측정하는 금융자산의 손익은 당기손익 또는 기타포괄손익으로 인식합니다. 채무상품에 대한 투자는 해당 자산을 보유하는 사업모형에 따라 그 평가손익을 당기손익 또는 기타포괄손익으로 인식합니다. 당사는 금융자산을 관리하는 사업모형을 변경하는 경우에만 채무상품을 재분류합니다.

단기매매항목이 아닌 지분상품에 대한 투자는 최초 인식시점에 후속적인 공정가치 변동을 기타포괄손익으로 표시할 것을 지정하는 취소불가능한 선택을 할 수 있습니다. 지정되지 않은 지분상품에 대한 투자의 공정가치 변동은 당기손익으로 인식합니다.

2) 측정

당사는 최초 인식시점에 금융자산을 공정가치로 측정하며, 당기손익-공정가치 측정 금융자산이 아닌 경우에 해당 금융자산의 취득과 직접 관련되는 거래원가는 공정가치에 가산합니다. 당기손익-공정가치 측정 금융자산의 거래원가는 당기손익으로 비용처리합니다.

내재파생상품을 포함하는 복합계약은 계약상 현금흐름이 원금과 이자로만 구성되어 있는지를 결정할 때 해당 복합계약 전체를 고려합니다.

① 채무상품

금융자산의 후속적인 측정은 금융자산의 계약상 현금흐름 특성과 그 금융자산을 관리하는 사업모형에 근거합니다. 당사는 채무상품을 다음의 세 범주로 분류합니다.

(가) 상각후원가

계약상 현금흐름을 수취하기 위해 보유하는것이 목적인 사업모형 하에서 금융자산을보유하고, 계약상 현금흐름이 원리금만으로 구성되어 있는 자산은 상각후원가로 측정합니다. 상각후원가로 측정하는 금융자산으로서 위험회피관계의 적용 대상이 아닌 금융자산의 손익은 해당 금융자산을 제거하거나 손상할 때 당기손익으로 인식합니다. 유효이자율법에 따라 인식하는 금융자산의 이자수익은 금융수익에 포함됩니다.

(나) 기타포괄손익-공정가치 측정 금융자산

계약상 현금흐름의 수취와 금융자산의 매도 둘 다를 통해 목적을 이루는 사업모형 하에서 금융자산을 보유하고, 계약상 현금흐름이 원리금만으로 구성되어 있는 금융자산은 기타포괄손익-공정가치로 측정합니다. 손상차손(환입)과 이자수익 및 외환손익을 제외하고는, 공정가치로 측정하는 금융자산의 평가손익은 기타포괄손익으로 인식합니다. 금융자산을 제거할 때에는 인식한 기타포괄손익누계액을 자본에서 당기손익으로 재분류합니다. 유효이자율법에 따라 인식하는 금융자산의 이자수익은 금융수익에 포함됩니다. 외환손익은 기타수익 또는 기타비용'으로 표시하고 손상차손은 기타비용으로 표시합니다.

(다) 당기손익-공정가치측정 금융자산

상각후원가 측정이나 기타포괄손익-공정가치 측정 금융자산이 아닌 채무상품은 당기손익-공정가치로 측정됩니다. 위험회피관계가 적용되지 않는 당기손익-공정가치 측정 채무상품의 손익은 당기손익으로 인식하고 발생한 기간에 손익계산서에 기타수익 또는 기타비용으로 표시합니다.

② 지분상품

당사는 모든 지분상품에 대한 투자를 후속적으로 공정가치로 측정합니다. 공정가치 변동을 기타포괄손익으로 표시할 것을 선택한 장기적 투자목적 또는 전략적 투자목적의 지분상품에 대해 기타포괄손익으로 인식한 금액은 해당 지분상품을 제거할 때에도 당기손익으로 재분류하지 않습니다. 이러한 지분상품에 대한 배당수익은 당사가 배당을 받을 권리가 확정된 때 금융수익으로 당기손익으로 인식합니다.

당기손익-공정가치로 측정하는 금융자산의 공정가치 변동은 손익계산서에 기타수익또는 기타비용으로 표시합니다. 기타포괄손익-공정가치로 측정하는 지분상품에 대한 손상차손(환입)은 별도로 구분하여 인식하지 않습니다.

3) 손상

당사는 미래전망정보에 근거하여 상각후원가로 측정하거나 기타포괄손익-공정가치로 측정하는 채무상품에 대한 기대신용손실을 평가합니다. 손상 방식은 신용위험의 유의적인 증가 여부에 따라 결정됩니다. 단, 매출채권, 계약자산 및 리스채권에 대해 당사는 채권의 최초 인식시점부터 전체기간 기대신용손실을 인식하는 간편법을 적용합니다(당사가 신용위험이 유의적으로 증가하였는지를 결정하는 방법은 주석 33 참조).

4) 인식과 제거

금융자산의 정형화된 매입 또는 매도는 매매일에 인식하거나 제거합니다. 금융자산은 현금흐름에 대한 계약상 권리가 소멸하거나 금융자산을 양도하고 소유에 따른 위험과 보상의 대부분을 이전한 경우에 제거됩니다.

당사가 금융자산을 양도한 경우라도 채무자의 채무불이행시의 소구권 등으로 양도한금융자산의 소유에 따른 위험과 보상의 대부분을 당사가 보유하는 경우에는 이를 제거하지 않고 그 양도자산 전체를 계속하여 인식하되, 수취한 대가를 금융부채로 인식합니다. 해당 금융부채는 재무상태표에 차입금으로 분류하고 있습니다.

5) 금융상품의 상계

금융자산과 부채는 인식한 자산과 부채에 대해 법적으로 집행가능한 상계권리를 현재 보유하고 있고, 순액으로 결제하거나 자산을 실현하는 동시에 부채를 결제할 의도를 가지고 있을

때 상계하여 재무상태표에 순액으로 표시합니다. 법적으로 집행가능한 상계권리는 미래사건에 좌우되지 않으며, 정상적인 사업과정의 경우와 채무불이행의 경우 및 지급불능이나 파산의 경우에도 집행가능한 것을 의미합니다.

(4) 파생상품

파생상품은 파생상품 계약 체결 시점에 공정가치로 최초 인식되며 이후 공정가치로 재측정됩니다. 위험회피회계의 적용 요건을 충족하지 않는 파생상품의 공정가치변동은 거래의 성격에 따라 기타수익(비용) 또는 금융수익(비용)으로 손익계산서에 인식됩니다.

(5) 유형자산

유형자산은 최초에 원가로 측정하여 인식하고 있습니다. 유형자산의 원가에는 경영진이 의도하는 방식으로 자산을 가동하는데 필요한 장소와 상태에 이르게 하는데 직접 관련되는 원가 및 자산을 해체, 제거하거나 부지를 복구하는데 소요될 것으로 추정되는 원가가 포함됩니다.

유형자산은 최초 인식 후에는 원가에서 감가상각누계액과 손상차손누계액을 차감한 금액을 장부금액으로 하고 있습니다.

유형자산 중 토지는 감가상각을 하지 않으며, 그 외 유형자산은 자산의 취득원가에서 잔존가치를 차감한 금액에 대하여 아래에 제시된 추정 내용연수에 걸쳐 해당 자산에 내재되어 있는 미래 경제적 효익의 예상 소비 형태를 가장 잘 반영한 정액법으로 상각하고 있습니다.

유형자산의 제거로 인하여 발생하는 손익은 순매각금액과 장부금액의 차이로 결정되고 그 차액은 당기손익으로 인식하고 있습니다.

유형자산 중 토지에 대해서는 감가상각을 하지 않으며, 이를 제외한 유형자산은 아래에 제시된 개별 자산별로 추정된 경제적 내용연수 동안 정액법으로 감가상각하고 있습니다.

당기 및 전기의 추정내용연수는 다음과 같습니다.

구 분	추정내용연수	구 분	추정내용연수
건 물	40년	구축물	20년
방송설비	8년	전송망설비	10년
차량운반구	4년	컨 버 터	4년
비 품	4년	인터넷장비	4년
셋탑박스	10년	케이블모뎀	4년

당사는 매 보고기간말에 자산의 잔존가치와 내용연수 및 감가상각방법을 재검토하고 재검토 결과 이를 변경하는 것이 적절하다고 판단되는 경우 회계추정의 변경으로 처리하고 있습니다.

(6) 무형자산

무형자산은 최초 인식할 때 원가로 측정하며, 최초 인식 후에 원가에서 상각누계액과손상차손누계액을 차감한 금액을 장부금액으로 인식하고 있습니다.

무형자산은 사용 가능한 시점부터 잔존가치를 영("0")으로 하여 아래의 추정 내용연수 동안 정액법으로 상각하고 있습니다. 다만, 일부 무형자산에 대해서는 이를 이용할 수 있을 것으로 기대되는 기간이 예측가능하지 않아 당해 무형자산의 내용연수가 비한정인 것으로 평가하고 상각하지 아니하고 있습니다.

당기 및 전기 무형자산의 추정내용연수는 다음과 같습니다.

구 분	추정내용연수	구 분	추정내용연수
영업권, 회원권	비한정	기타의무형자산	5년

내용연수가 유한한 무형자산의 상각기간과 상각방법은 매 보고기간말에 재검토하고내용연수가 비한정인 무형자산에 대해서는 그 자산의 내용연수가 비한정이라는 평가가 계속하여 정당한 지를 매 보고기간에 재검토하며, 이를 변경하는 것이 적절하다고판단되는 경우 회계 추정의 변경으로 처리하고 있습니다.

(7) 투자부동산

임대수익이나 시세차익 또는 두 가지 모두를 얻기 위하여 보유하고 있는 부동산은 투자부동산으로 분류하고 있습니다. 투자부동산은 취득시 발생한 거래원가를 포함하여 최초 인식시점에 원가로 측정하며, 최초 인식 후에 원가에서 감가상각누계액과 손상차손누계액을 차감한 금액을 장부금액으로 표시하고 있습니다.

후속원가는 자산으로부터 발생하는 미래 경제적 효익이 유입될 가능성이 높으며, 그 원가를 신뢰성 있게 측정할 수 있는 경우에 한하여 자산의 장부금액에 포함하거나 적절한 경우 별도의 자산으로 인식하고 있으며, 후속지출에 의해 대체된 부분의 장부금액은 제거하고 있습니다. 한편, 일상적인 수선·유지와 관련하여 발생하는 원가는 발생시점에 당기손익으로 인식하고 있습니다.

투자부동산 중 토지에 대해서는 감가상각을 하지 않으며, 토지를 제외한 투자부동산은 경제적 내용연수에 따라 40년을 적용하여 정액법으로 상각하고 있습니다.

투자부동산의 감가상각방법, 잔존가치 및 내용연수는 매 보고기간말에 재검토하고 이를 변경하는 것이 적절하다고 판단되는 경우 회계추정의 변경으로 회계처리하고 있습니다.

(8) 비금융자산의 손상

당사는 종업원급여에서 발생한 자산 및 재고자산을 제외한 모든 비금융자산에 대해서는 매 보고기간말마다 자산손상을 시사하는 징후가 있는지를 검토하며, 만약 그러한 징후가 있다면 당해 자산의 회수가능액을 추정하고 있습니다. 단, 내용연수가 비한정인 무형자산에 대해서는 자산손상을 시사하는 징후와 관계없이 매년 회수가능액과 장부금액을 비교하여 손상검사를 하고 있습니다.

회수가능액은 개별 자산별로, 또는 개별 자산의 회수가능액을 추정할 수 없다면 그 자산이 속하는 현금창출단위별로 회수가능액을 추정하고 있습니다. 회수가능액은 사용가치와 순공정가치 중 큰 금액으로 결정하고 있습니다. 사용가치는 자산이나 현금창출단위에서 창출될 것으로 기대되는 미래현금흐름을 화폐의 시간가치 및 미래현금흐름을 추정할 때 조정되지 아니한 자산의 특유위험에 대한 현행 시장의 평가를 반영한 적절한 할인율로 할인하여 추정합니다.

자산이나 현금창출단위의 회수가능액이 장부금액에 미달하는 경우 자산의 장부금액을 감소시키며 즉시 당기손익으로 인식하고 있습니다.

매 보고기간말에 영업권을 제외한 자산에 대해 과거기간에 인식한 손상차손이 더 이상 존재하지 않거나 감소된 것을 시사하는 징후가 있는지를 검토하고 직전 손상차손의 인식시점 이후 회수가능액을 결정하는데 사용된 추정치에 변화가 있는 경우에만 환입합니다. 손상차손 환입으로 증가된 장부금액은 과거에 손상차손을 인식하기 전 장부금액의 감가상각 또는 상각 후 잔액을 초과할 수 없습니다.

(9) 금융부채

1) 분류 및 측정

당사의 당기손익-공정가치 측정 금융부채는 단기매매목적의 금융상품입니다. 주로 단기간 내에 재매입할 목적으로 부담하는 금융부채는 단기매매금융부채로 분류됩니다. 또한, 위험회피회계의 수단으로 지정되지 않은 파생상품이나 금융상품으로부터 분리된 내재파생상품도 단기매매금융부채로 분류됩니다.

당기손익-공정가치 측정 금융부채, 금융보증계약, 금융자산의 양도가 제거조건을 충족하지 못하는 경우에 발생하는 금융부채를 제외한 모든 비파생금융부채는 상각후원가로 측정하는 금융부채로 분류되고 있으며, 채무상대표 상 매입채무, 차입금 및 기타금융부채 등으로 표시됩니다.

특정일에 의무적으로 상환해야 하는 우선주는 부채로 분류됩니다. 이러한 우선주에 대한 유효이자율법에 따른 이자비용은 다른 금융부채에서 인식한 이자비용과 함께 손익계산서 상 금융원가로 인식됩니다.

2) 제거

금융부채는 계약상 의무가 이행, 취소 또는 만료되어 소멸되거나 기존 금융부채의 조건이 실질적으로 변경된 경우에 채무상대표에서 제거됩니다. 소멸하거나 제3자에게 양도한 금융부채의 장부금액과 지급한 대가(양도한 비현금자산이나 부담한 부채를 포함)의 차액은 당기손익으로 인식합니다.

(10) 금융보증계약

당사가 제공한 금융보증계약은 최초 인식시 공정가치로 측정되며, 후속적으로는

1) 금융상품의 손상규정에 따라 산정한 손실충당금과 2) 최초 인식금액에서 기업회계기준서 제1115호에 따라 인식한 이익누계액을 차감한 금액 중 큰 금액으로 측정하여 기타금융부채로 인식됩니다.

(11) 종업원급여

1) 단기종업원급여

종업원이 관련 근무용역을 제공한 보고기간말부터 12개월 이내에 결제될 단기종업원급여는 근무용역과 교환하여 지급이 예상되는 금액을 근무용역이 제공된 때에 당기손익으로 인식하고 있습니다. 단기종업원급여는 할인하지 않은 금액으로 측정하고 있습니다.

2) 퇴직급여: 확정기여제도

확정기여제도와 관련하여 일정기간 종업원이 근무용역을 제공하였을 때에는 그 근무용역과 교환하여 확정기여제도에 납부해야 할 기여금에 대하여 자산의 원가에 포함되는 경우를 제외하고는 당기손익으로 인식하고 있습니다. 납부해야 할 기여금은 이미 납부한 기여금을 차감한 후 부채(미지급비용)로 인식하고 있습니다.

3) 해고급여

당사는 해고급여의 제안을 더 이상 철회할 수 없을 때와 해고급여의 지급을 수반하는구조조정에 대한 원가를 인식할 때 중 이른 날에 해고급여에 대한 비용을 인식합니다

(12) 외화환산

당사의 재무제표 작성에 있어서 당사의 기능통화 외의 통화(외화)로 이루어진 거래는거래일의 환율을 적용하여 기록하고 있습니다. 매 보고기간말에 화폐성 외화항목은 보고기간말의 마감환율로 환산하고 있습니다. 공정가치로 측정하는 비화폐성 외화항목은 공정가치가 결정된 날의 환율로 환산하고, 역사적원가로 측정하는 비화폐성항목은 거래일의 환율로 환산하고 있습니다.

화폐성항목의 결제시점에서 생기는 외환차이와 환산으로 인해 발생한 외환차이는 모두 당기손익으로 인식하고 있습니다. 비화폐성항목에서 발생한 손익을 기타포괄손익으로 인식하는 경우에는 그 손익에 포함된 환율변동효과도 기타포괄손익으로 인식하고, 당기손익으로 인식하는 경우에는 환율변동효과도 당기손익으로 인식하고 있습니다.

(13) 리스

리스자산의 소유에 따른 위험과 보상의 대부분이 리스이용자에 이전되는 경우 금융리스로 분류하고, 금융리스 외의 모든 리스계약은 운용리스로 분류합니다.

금융리스의 경우 당사는 리스약정일에 측정된 최소리스료의 현재가치와 리스자산의 공정가치 중 적은 금액을 리스기간개시일에 금융리스자산과 금융리스부채로 각각 인식하고 있습니다. 매기 지급되는 최소리스료는 이자비용과 리스부채의 상환액으로 배분하여 회계처리하며,

이자비용은 매기 금융리스부채의 기초잔액에 대하여 일정한기간이자율이 산출되도록 리스기간에 걸쳐 배분하고 있습니다. 차입원가에 대한 당사의 회계정책에 따라 당해 자산원가의 일부로 자본화되는 경우를 제외한 금융리스이자비용은 발생 즉시 비용으로 인식합니다. 한편, 조정리스료는 발생한 기간의 비용으로 회계처리합니다.

운용리스료는 리스자산의 효익의 기간적 형태를 보다 잘 나타내는 다른 체계적인 인식기준이 없다면 리스기간에 걸쳐 균등하게 배분된 금액을 비용으로 인식하고 있습니다. 또한, 운용리스 하에서 발생한 조정리스료는 발생한 기간의 비용으로 회계처리합니다. 운용리스 계약시 리스 인센티브를 받은 경우 이를 부채로 인식하고 있으며, 인센티브로 인한 효익은 리스자산의 효익의 기간적 형태를 보다 잘 나타내는 다른 체계적인 인식기준이 없다면, 정액기준으로 리스비용에서 차감하는 형식으로 인식하고 있습니다.

(14) 납입자본

보통주는 자본으로 분류하며 자본거래에 직접 관련되어 발생하는 증분원가는 세금효과를 반영한 순액으로 자본에서 차감하고 있습니다.

당사가 자기지분상품을 재취득하는 경우에 이러한 지분상품은 자기주식의 과목으로 자본에서 직접 차감하고 있습니다. 자기지분상품을 매입 또는 매도하거나 발행 또는 소각하는 경우의 손익은 당기손익으로 인식하지 아니합니다. 당사는 자기주식을 취득하여 보유하는 경우 지급하거나 수취한 대가는 자본에서 직접 인식하고 있습니다.

(15) 수익

당사는 2018년 1월 1일부터 기준서 제1115호 '고객과의 계약에서 생기는 수익'을 적용하였습니다.

1) 수행의무의 식별

① 케이블TV서비스, 인터넷서비스

당사는 종합유선방송사업자로서 충북 충주시 지역을 포함한 6개 권역에서 방송법 제9조 제2항 및 제17조에 의거하여 과학기술정보통신부로부터 방송사업자 허가, 재허가를 득하여 사업을 영위하고 있습니다. 방송통신위원회로부터 허가받은 권역 내의 가입자를 대상으로 케이블TV 서비스 등과 같은 방송통신 서비스를 제공하는 서비스계약을 체결하여 용역을 제공하고 있으며, 고객에게 서비스를 제공하는 시점부터 매월 해당 재화나 용역의 대가로 받을 권리를 갖게 될 것으로 예상되는 금액으로 수익을 인식합니다.

당사는 서비스 결합판매(DPS, TPS)에 대해 기업회계기준서 제1115호에서 요구하는 배분방법(즉, 개별판매가격에 기초한 배분)을 적용하여 수익을 인식하고 있습니다.

② 용역의 판매 - 광고

당사는 종합유선방송(케이블TV)사업자로서 방송채널사용사업자로부터 할당받은 광고시간 등을 통하여 방송 광고 수익을 창출하고 있습니다.

당사는 매체사로서 광고를 집행하고자 하는 고객과의 계약을 통해 서비스를 제공하게 되며, 용역의 제공이 완료되는 시점에 매출을 인식하고 있습니다.

2) 계약 잔액

① 계약자산

계약자산은 고객에게 이전한 재화나 용역에 대하여 그 대가를 받을 권리입니다. 고객이 대가를 지급하기 전이나 지급기일 전에 당사가 고객에게 재화나 용역을 이전하는 경우 그 대가를 받을 기업의 권리로 그 권리에 시간의 경과 외의 조건이 있는 자산은 계약자산입니다. 다만, 광고계약은 1년 미만의 계약으로서 실무적간편법을 적용하여당기 재무제표에 미치는 영향은 없습니다.

② 매출채권

수취채권은 무조건적인 당사의 권리를 나타냅니다. 왜냐하면 시간만 경과하면 대가를 지급 받을 수 있기 때문입니다.

③ 계약부채

계약부채는 고객에게서 이미 받은 대가(또는 지급기일이 된 대가)에 상응하여 고객에게 재화나 용역을 이전하여야 하는 당사의 의무입니다. 만약 재화나 용역을 고객에 이전하기 전에 고객이 대가를 지불한다면, 당사는 지급이 되었거나 지급기일 중 이른시점에 계약부채를 인식합니다. 계약부채는 당사가 계약에 따라 수행의무를 이행할 때 수익으로 인식합니다.

(16) 금융수익과 비용

금융수익은 기타포괄손익 공정가치측정 금융자산을 포함한 투자로부터의 이자수익 등을 포

합하고 있습니다. 이자수익은 기간의 경과에 따라 유효이자율법을 적용하여 당기손익으로 인식하고 있습니다.

금융비용은 차입금에 대한 이자비용 등을 포함하고 있습니다. 차입금에 대한 이자비용은 유효이자율법을 적용하여 기간의 경과에 따라 당기손익으로 인식하고 있습니다

(17) 법인세

법인세비용은 당기법인세와 이연법인세로 구성되어 있으며, 기타포괄손익이나 자본에 직접 인식되는 거래나 사건 또는 사업결합에서 발생하는 세액을 제외하고는 당기손익으로 인식하고 있습니다.

1) 당기법인세

당기법인세는 당기의 과세소득을 기초로 산정하고 있습니다. 과세소득은 포괄손익계산서상의 법인세비용차감전순이익에서 다른 과세기간에 가산되거나 차감될 손익 및 비과세항목이나 손금불인정항목을 제외하므로 포괄손익계산서상 손익과 차이가 있습니다. 당사의 당기법인세와 관련된 미지급법인세는 제정되었거나 실질적으로 제정된 세율을 사용하여 계산하고 있습니다.

2) 이연법인세

이연법인세부채와 이연법인세자산을 측정할 때에는 보고기간말에 당사가 관련 자산과 부채의 장부금액을 회수하거나 결제할 것으로 예상되는 방식에 따른 세효과를 반영하고 있습니다. 종속기업, 관계기업 투자지분에 관한 가산할 일시적차이에 대해서는 당사가 일시적차이의 소멸시점을 통제할 수 있으며, 예측가능한 미래에 일시적차이가 소멸하지 않을 가능성이 높은 경우를 제외하고는 모두 이연법인세부채를 인식하고 있습니다. 또한, 차감할 일시적차이로 인하여 발생하는 이연법인세자산은 일시적차이가 예측가능한 미래에 소멸할 가능성이 높고, 일시적차이가 사용될 수 있는 기간에 과세소득이 발생할 가능성이 높은 경우에 인식하고 있습니다.

이연법인세자산의 장부금액은 매 보고기간말에 검토하고, 이연법인세자산으로 인한 혜택이 사용되기에 충분한 과세소득이 발생할 가능성이 더 이상 높지 않은 경우 이연법인세자산의 장부금액을 감소시키고 있습니다.

이연법인세자산과 부채는 보고기간말 제정되었거나 실질적으로 제정된 세법에 근거하여 당해 자산이 실현되거나 부채가 지급될 보고기간에 적용될 것으로 기대되는 세율을 사용하여 측정하고 있습니다. 이연법인세자산과 이연법인세부채를 측정할 때 보고기간말 현재 당사가 관련 자산과 부채의 장부금액을 회수하거나 결제할 것으로 예상되는 방식에 따라 법인세효과를 반영하고 있습니다.

이연법인세자산과 부채는 동일 과세당국이 부과하는 법인세이고, 당사가 인식된 금액을 상계할 수 있는 법적 권한을 가지고 있으며 당기 법인세부채와 자산을 순액으로결제할 의도가 있는 경우에만 상계하고 있습니다. 배당금 지급에 따라 추가적으로 발생하는 법인세비용이 있다면 배당금 지급과 관련한 부채가 인식되는 시점에 인식하고 있습니다.

(18) 주당이익

당사는 보통주 기본주당이익과 희석주당이익을 당기순손익에 대하여 계산하고 포괄손익계산서에 표시하고 있습니다. 기본주당이익은 보통주에 귀속되는 당기순손익을 보고기간 동안에 유통된 보통주식수를 가중평균한 주식수로 나누어 계산하고 있습니다. 희석주당이익은 종업원에게 부여한 주식기준보상 등 모든 희석화 효과가 있는 잠재적 보통주의 영향을 고려하여 보통주에 귀속되는 당기순손익 및 가중평균유통보통주식수를 조정하여 계산하고 있습니다.

(19) 공정가치

공정가치는 가격이 직접 관측가능한지 아니면 가치평가기법을 사용하여 추정하는지의 여부에 관계없이 측정일에 시장참여자 사이의 정상거래에서 자산을 매도하면서 수취하거나 부채를 이전하면서 지급하게 될 가격입니다. 자산이나 부채의 공정가치를 추정함에 있어 당사는 시장참여자가 측정일에 자산이나 부채의 가격을 결정할 때 고려하는 자산이나 부채의 특성을 고려합니다. 기업회계기준서 제1102호 '주식기준보상'의 적용범위에 포함되는 주식기준보상거래, 기업회계기준서 제1017호 '리스'의 적용범위에 포함되는 리스거래, 기업회계기준서 제1002호 '재고자산'의 순실현가능가치 및 기업회계기준서 제1036호 '자산손상'의 사용가치와 같이 공정가치와 일부 유사하나 공정가치가 아닌 측정치를 제외하고는 측정 또는 공시목적상 공정가치는 상기에서 설명한 원칙에 따라 결정됩니다.

또한 재무보고목적상 공정가치측정에 사용된 투입변수의 관측가능한 정도와 공정가치측정치 전체에 대한 투입변수의 유의성에 기초하여 다음에서 설명하는 바와 같이 공정가치측정치를 수준 1, 2 또는 3으로 분류합니다.

- (수준 1) 측정일에 동일한 자산이나 부채에 대한 접근 가능한 활성시장의 (조정되지 않은)공시가격
- (수준 2) 수준 1의 공시가격 이외에 자산이나 부채에 대해 직접적으로 또는 간접적으로 관측가능한 투입변수
- (수준 3) 자산이나 부채에 대한 관측가능하지 않은 투입변수

(20) 충당부채

충당부채는 과거의 사건으로 인한 현재의무(법적의무 또는 의제의무)로서, 당해 의무를 이행할 가능성이 높으며 그 의무의 이행에 소요될 금액을 신뢰성있게 추정할 수 있을 경우에 인식하고 있습니다.

충당부채로 인식하는 금액은 관련된 사건과 상황에 대한 불가피한 위험과 불확실성을 고려하여 현재 의무의 이행에 소요되는 지출에 대한 각 보고기간 말 현재 최선의 추정치입니다. 화폐의 시간가치 효과가 중요한 경우 충당부채는 의무를 이행하기 위하여 예상되는 지출액의 현재가치로 평가하고 있습니다. 할인율은 부채의 고유한 위험과 화폐의 시간가치에 대한 현행 시장의 평가를 반영한 세전 이자율입니다. 시간경과에 따른 충당부채의 증가는 발생시 금융원가로 당기손익에 인식하고 있습니다.

충당부채를 결제하기 위해 필요한 지출액의 일부 또는 전부를 제 3 자가 변제할 것이 예상되는 경우 당사가 의무를 이행한다면 변제를 받을 것이 거의 확실하고 그 금액을 신뢰성있게 측정할 수 있는 경우에는 당해 변제금액을 자산으로 인식하고 있습니다.

매 보고기간 말마다 충당부채의 잔액을 검토하고, 보고기간 말 현재 최선의 추정치를 반영하여 조정하고 있습니다. 의무이행을 위하여 경제적효익이 내재된 자원이 유출될 가능성이 더 이상 높지 아니한 경우에는 관련 충당부채를 환입하고 있습니다.

4. 중요한 판단과 추정불확실성의 주요 원천

당사의 회계정책을 적용함에 있어, 경영진은 다른 자료로부터 쉽게 식별할 수 없는 자산과 부채의 장부금액에 대한 판단, 추정 및 가정을 하여야 하나, 실제 결과는 이러한 추정치들과 다를 수도 있습니다.

추정과 기초적인 가정은 계속하여 검토됩니다. 회계추정에 대한 수정은 그러한 수정이 오직 당해 기간에만 영향을 미칠 경우 수정이 이루어진 기간에 인식되며, 당기와 미래 기간 모두 영향을 미칠 경우 수정이 이루어진 기간과 미래 기간에 인식됩니다.

보고기간종료일 이후 자산과 부채의 장부금액에 중요한 조정을 미칠 수 있는 유의적인 위험에 대한 주요 회계추정과 가정은 다음과 같습니다.

(1) 법인세

당사는 보고기간종료일 현재까지의 영업활동의 결과로 미래에 부담할 것으로 예상되는 법인세효과를 추정함에 있어, 차감할 일시적차이, 세무상 결손금 및 미사용세액공제의 실현가능성이 희박하다고 보아 이연법인세자산을 인식하지 않았습니다. 하지만 향후 당사의 영업상황 및 과세소득의 실현여부에 따라 차감할 일시적차이 등이 실현될 수 있으며 그 금액은 중요할 수 있습니다(주석 31 참조).

(2) 금융상품의 공정가치

당사는 활성시장에서 공시되는 시장가격이 없는 금융상품의 공정가치는 평가기법을 사용하여 결정하고 있습니다. 당사는 보고기간종료일 현재 주요한 시장상황에 기초하여 다양한 평가기법의 선택 및 가정에 대한 판단을 하고 있습니다.

(3) 비금융자산의 손상

당사는 매 보고기간말에 모든 비금융자산에 대하여 손상징후의 존재여부를 평가합니다. 비한정내용연수의 무형자산에 대해서는 매년 또는 손상징후가 있는 경우에 손상검사를 수행합니다. 기타 비금융자산에 대해서는 장부금액이 회수가능하지 않을 것이라는 징후가 있을 때 손상검사를 수행합니다. 사용가치를 계산하기 위하여 경영자는 해당 자산이나 현금창출단위로부터 발생하는 미래기대현금흐름을 추정하고 동 미래기대현금흐름의 현재가치를 계산하기 위한 적절한 할인율을 선택하여야 합니다.

한편, 당사는 당기말과 전기말 내용연수가 비한정인 무형자산 등에 대한 손상검사와 현금창출단위로부터 창출될 것으로 기대되는 미래기대현금흐름의 현재가치에 기초한 손상검사를 수행하였습니다.

그 결과 당기중 유형자산(전송설비)과 내용연수가 비한정인 무형자산에 대하여 각각 31백만원 및 516백만원의 손상차손을, 전기 중 유형자산(전송설비)과 기타무형자산에 대하여 각각 2,201백만원 및 225백만원, 종속기업투자주식에 대하여 235백만원의 손상차손을 인식하였습니다(주석 11, 12, 13 참조).

(4) 유·무형자산의 내용연수

유·무형자산 감가상각을 위한 내용연수의 추정이 필요합니다.

(5) 충당부채의 추정

당사는 전기초까지 前 대주주의 횡령 및 배임 등으로 인하여 향후 발생할 수 있는 추정세액 상당액과 가산세 상당액 1,900백만원을 충당부채로 인식하였습니다. 당사는 전기중 진행된 세무당국의 세무조사 결과에 따라 185백만원의 세금을 납부하였고, 충당부채와 납부 세액과의 차이인 1,715백만원을 전기 포괄손익계산서에 기타수익(충당부채환입)으로 인식하였습니다(주석 19 참조).

한편 당기말 현재 당사가 인식하고 있는 충당부채의 잔액은 없습니다.

미래 실현될 경제적 자원의 유출금액은 당사의 충당부채 계상액과 차이가 있을수 있으며 그 차이가 중요할 수 있습니다.

(6) 미수금에 대한 손실충당금의 추정

회사는 前대주주가 유의적인 영향력을 행사하고 있는 법인인 (주)디앤씨씨에 대한 미수금 5,638백만원에 대하여 전액 손실충당금을 계상하고 있습니다. 당사는 당사의 미수금액의 회수가능가액 추정액이 본 보고서일 현재 최선의 추정치라 할 지라도 미래 실현될 회수가능금액은 당사의 장부금액과 차이가 있을수 있으며 그 차이가 중요할 수 있습니다(주석 7 참조).

5. 부문정보

당사는 영업수익을 창출하는 재화나 용역의 성격 및 통신서비스를 제공하기 위한 네트워크 자산의 특성 등을 고려하여 회사 전체를 단일 보고부문으로 결정하였습니다. 따라서, 보고부문별 영업수익 및 법인세비용차감전순이익, 자산·부채총액에 대한 주석기재는 생략하였습니다.

또한, 당사의 수익은 충주시 외 6개 지역에 종합유선방송 송출 및 인터넷 서비스등을 제공함에 따라 발생합니다. 따라서 충청권의 수많은 가입자들로부터 수익이 창출되므로 매출의 상당부분을 차지하는 거래처가 별도로 존재하지 않으며, 충주시 외 6개지역을 제외하고는 종합유선방송 송출 및 인터넷서비스를 제공할 수 없으므로 충청북도내 일부지역으로 영업이 한정되어 있습니다.

6. 현금성자산 및 단·장기금융상품

(1) 당기말과 전기말 현재 당사가 보유한 현금및현금성자산은 다음과 같습니다. 한편 재무상태표상 현금및현금성자산의 금액은 현금, 은행 예치금을 포함하고 국고보조금을 차감한 금액이며, 현금흐름표상 금액은 국고보조금을 차감하지 않은 금액입니다.

(단위: 원)		
구 분	당기말	전기말
현금 및 현금성자산	3,346,520,947	4,124,061,233
국고보조금(주1)	(253,828,000)	(205,713,000)
합 계	3,092,692,947	3,918,348,233

동 국고보조금은 정부 또는 지방자치단체가 정책 등에 의해 당사 전송망설비의 이설 및 신규
(주1) 포설이필요한 경우 당사로 지급하는 전송망설비 손실보상금 또는 신규취득을 위한 자산 취득관련 정부보조금 입니다.

(2) 당기말과 전기말 현재 당사가 보유한 단기금융상품은 다음과 같습니다.

(단위: 원)					
계 정	종 류	금융기관	당기말	전기말	비 고
단기금융상품	정기예금	농협은행	-	1,400,000,000	만기 1년('21.07.06~'22.07.06)
단기금융상품	정기예금	산업은행	-	4,000,000,000	만기 6개월('21.11.09~'22.05.09)
단기금융상품	정기예금	산업은행	3,500,000,000	-	만기 6개월('22.10.20~'23.04.20)
단기금융상품	정기예금	산업은행	3,500,000,000	-	만기 6개월('22.11.10~'23.05.10)
단기금융상품	정기예금	산업은행	2,000,000,000	-	만기 12개월('22.07.06~'23.07.06)
합 계			9,000,000,000	5,400,000,000	

(3) 당기말과 전기말 현재 당사가 보유한 장기금융상품은 다음과 같습니다.

(단위: 원)					
계 정	종 류	금융기관	당기말	전기말	비 고
장기금융상품	정기예금	농협은행	30,000,000	30,000,000	만기 5년('19.06.19~24.06.19)
장기금융상품	정기예금	산업은행	1,017,500,000	1,017,500,000	만기 5년('21.12.06~'26.12.06)
합 계			1,047,500,000	1,047,500,000	

(4) 당기말과 전기말 현재 사용이 제한되거나 부채나 우발부채에 대한 담보로 제공되어 사용이 제한된 금융자산의 내역은 다음과 같습니다.

(단위: 원)					
계 정	종 류	금융기관	당기말	전기말	제한내용
장기금융상품	정기예금	농협은행	30,000,000	30,000,000	(주1)
장기금융상품	정기예금	산업은행	1,017,500,000	1,017,500,000	(주2)
합 계			1,047,500,000	1,047,500,000	-

(주1) 당사 소유 부동산을 일부 임차하여 사용중인 (주)흥국화재의 전세보증금에 대한 담보로 제공되어 있으며, 동 예금에 대하여는 전액 질권이 설정되어 있습니다(주석 36 참조).

(주2) (주)엘지헬로비전과의 DMC협업 투자 관련, 2021년 12월 부터 5년간 동사로 지급 해야 할 수수료의 지급보증을 위하여 담보로 제공되어 있으며, 동 예금에 대하여는 전액 질권이 설정되어 있습니다(주석 36 참조).

7. 매출채권및기타채권

(1) 당기말과 전기말 현재 매출채권및기타채권의 내역은 다음과 같습니다.

(단위: 원)						
구 분	당기말			전기말		
	총장부금액	손실충당금	순장부금액	총장부금액	손실충당금	순장부금액
<유동자산>						
매출채권	1,511,653,072	(840,270,278)	671,382,794	1,552,708,047	(837,775,246)	714,932,801
계약자산(주1)	1,132,303,450	(13,929,876)	1,118,373,574	1,167,892,650	-	1,167,892,650
미수금	5,671,364,312	(5,667,029,026)	4,335,286	5,660,951,608	(5,624,772,290)	36,179,318
단기대여금	-	-	-	75,828,102	(75,828,102)	-
미수수익	123,954,610	-	123,954,610	30,280,990	(7,815,488)	22,465,502
합 계	8,439,275,444	(6,521,229,180)	1,918,046,264	8,487,661,397	(6,546,191,126)	1,941,470,271

(주1) 상기 계약자산은 당기말 현재 다수의 SO고객에게 발생되었으나 미청구된 발생주의 수신료 매출채권입니다. 한편 동 계약자산은 청구금액에 대한 조정분을 반영하여 익월 확정된 매출채권으로 인식하고 있습니다.

(2) 신용위험 및 손실충당금

매출채권및기타채권에 대한 평균 신용공여기간은 60일이며, 매출채권에 대해서 이자는 부과되지 않습니다. 또한, 상각후원가측정금융자산으로 분류되며 상각후원가로 측정됩니다.

당사는 매출채권에 대해 항상 전체기간 기대신용손실에 해당하는 금액으로 손실충당금을 측정합니다. 당사의 고객은 다수의 SO가입자 등이므로, 특정 거래처에 대한 신용위험의 집중도는 낮습니다. 따라서, 개별 고객의 신용위험을 고려하는 것이 현실적으로 불가능하므로 연체전이율(Roll-rate) 분석을 통해 향후 예상되는 손실추정액을 손실충당금으로 설정하고 있습니다. 단, 대여금, 미수금 등 기타채권에 대해서는 거래상대방의 신용위험에 근거하여 결정된 미회수 추정금액을 손실충당금으로 설정하고 있습니다.

1) 당기말과 전기말 현재 매출채권및기타채권의 연령분석내역은 다음과 같습니다.

① 당기말

(단위: 원)						
구 분	총장부금액	연체되지 않은 채권	연체되었으나 손상되지 않은 채권			손상된채권
			91~180일	180~360일	360일 초과	
매출채권	1,511,653,072	655,730,760	64,593,070	97,250,647	471,328,609	222,749,986
계약자산	1,132,303,450	1,132,303,450	-	-	-	-
미수금	5,671,364,312	231,400	-	4,103,886	-	5,667,029,026
미수수익	123,954,610	123,954,610	-	-	-	-
합 계	8,439,275,444	1,912,220,220	64,593,070	101,354,533	471,328,609	5,889,779,012

② 전기말

(단위: 원)						
구 분	총장부금액	연체되지 않은 채권	연체되었으나 손상되지 않은 채권			손상된채권
			91~180일	180~360일	360일 초과	
매출채권	1,552,708,047	634,269,937	92,748,235	147,277,173	437,662,716	240,749,986
계약자산	1,167,892,650	1,167,892,650	-	-	-	-
미수금	5,660,951,608	18,257,611	-	-	17,921,707	5,624,772,290
단기대여금	75,828,102	-	-	-	-	75,828,102
미수수익	30,280,990	22,465,502	-	-	-	7,815,488
합 계	8,487,661,397	1,842,885,700	92,748,235	147,277,173	455,584,423	5,949,165,866

2) 당기와 전기 중 매출채권및기타채권에 대한 손실충당금 변동내역은 다음과 같습니다.

① 당기

(단위: 원)					
구 분	매출채권	계약자산	미수금	단기대여금	미수수익
기초금액	837,775,246	-	5,624,772,290	75,828,102	7,815,488
기대신용손실	203,422,691	13,929,876	42,256,736	-	-
제각	(200,927,659)	-	-	(75,828,102)	(7,815,488)
기말금액	840,270,278	13,929,876	5,667,029,026	-	-

② 전기

(단위: 원)					
구 분	매출채권	계약자산	미수금	단기대여금	미수수익
기초금액	862,548,635	-	6,712,735,532	75,828,102	7,815,488
기대신용손실	199,458,269	-	(1,087,963,242)	-	-
제각	(224,231,658)	-	-	-	-
기말금액	837,775,246	-	5,624,772,290	75,828,102	7,815,488

8. 기타자산

(1) 당기말과 전기말 현재 기타자산(기타유동자산 및 기타비유동자산)의 내역은 다음과 같습니다.

(단위: 원)				
구 분	당기말		전기말	
	유동	비유동	유동	비유동
선급금	350,000	-	8,863,637	-
선급비용	51,616,507	-	30,933,034	-
계약체결 증분원가(주1)	380,815,825	141,119,919	385,978,884	270,575,599
계약 이행원가(주2)	253,685,436	139,274,584	246,417,478	122,871,138
고객 사은품 원가(주3)	14,827,247	7,977,894	7,860,132	7,970,920
합 계	701,295,015	288,372,397	680,053,165	401,417,657

(주1) 고객과의 계약을 체결하기 위하여 고객 유치 실적에 따라 지급하는 영업수수료 등으로 구성되어 있습니다.

(주2) 고객에게 계약을 이행하기 위해 지급한 방송장비 및 인터넷장비 설치수수료로 구성되어 있습니다.

(주3) 고객과의 재계약을 체결하기 위하여 고객에게 지급하는 현금 사은품으로 구성되어 있습니다.

(2) 계약체결증분원가, 계약이행원가 및 고객사은품 원가의 변동

당기 및 전기 중 당사가 자산으로 인식한 계약체결증분원가, 계약이행원가 및 고객사은품 원가의 변동내역은 다음과 같습니다.

한편 당사는 자산으로 인식된 계약원가를 고객의 기대가입기간을 고려하여 28개월 ~ 30개월 동안 상각하되 계약체결증분원가 및 계약이행원가는 영업비용으로 인식하고 고객 사은품 원가는 관련 매출에서 직접 차감하고 있습니다.

1) 당기

(단위:원)				
구 분	당기초	증가	상각	당기말
계약체결 증분원가	656,554,483	314,233,053	(448,851,792)	521,935,744
계약이행원가	369,288,616	343,643,000	(319,971,596)	392,960,020
고객 사은품 원가	15,831,052	18,960,000	(11,985,911)	22,805,141
합 계	1,041,674,151	676,836,053	(780,809,299)	937,700,905

2) 전기

(단위:원)				
구 분	전기초	증가	상각	전기말
계약체결 증분원가	339,610,627	692,455,370	(375,511,514)	656,554,483
계약이행원가	413,365,534	303,685,000	(347,761,918)	369,288,616
고객 사은품 원가	-	19,340,000	(3,508,948)	15,831,052
합 계	752,976,161	1,015,480,370	(726,782,380)	1,041,674,151

(3) 계약원가 상각액의 각 계정별 배분 내용은 다음과 같습니다.

(단위:원)		
구분	당기	전기
매출원가(계약이행원가 상각)	319,971,596	347,761,918
판매비와관리비(계약체결 증분원가 상각)	448,851,792	375,511,514
매출 직접차감(고객 사은품원가 상각)	11,985,911	3,508,948
합 계	780,809,299	726,782,380

9. 기타포괄손익-공정가치측정금융자산

(1) 당기말과 전기말 현재 기타포괄손익-공정가치측정금융자산의 내용은 다음과 같습니다.

(단위: 원)						
구 분	보유 주식수	지분율(%)	취득원가	누적평가손익	장부금액	
					당기말	전기말
(주)충북인뉴스 (주1)	4,000	5.24%	20,000,000	(20,000,000)	-	-
정보통신공제조합 (주2)	37좌	-	15,262,685	-	15,262,685	-

(주1) 전기 이전 손상검사를 통하여 전액 손상을 인식하였습니다.

(주2) 당기 중 신규취득 하였습니다.

(2) 당기 및 전기 중 기타포괄손익-공정가치측정금융자산의 변동내용은 다음과 같습니다.

1) 당기

(단위: 원)						
구 분	기초잔액	취득	대체	처분	손상차손	기말잔액
(주)충북인뉴스	-	-	-	-	-	-
정보통신공제조합 (주1)	-	-	15,262,685	-	-	15,262,685
합 계	-	-	15,262,685	-	-	15,262,685

(주1) 정보통신공사업 면허유지와 관련한 조합 출자금으로, 당기중 기타보증금에서 기타포괄손익-공정가치측정금융자산으로 대체되었습니다(주석 14 참조).

2) 전기

(단위: 원)						
구 분	기초잔액	취득	대체	처분	손상차손	기말잔액
(주)충북인뉴스(주1)	-	-	-	-	-	-
합 계	-	-	-	-	-	-

(주1) 전기 이전에 취득액인 20백만원에 대해 전액 손상차손 인식되었습니다.

10. 투자부동산

(1) 당기말과 전기말 현재 투자부동산 장부금액의 구성내용은 다음과 같습니다.

(단위: 원)								
구 분	당기말				전기말			
	취득원가	감가상각 누계액	손상차손 누계액	장부금액	취득원가	감가상각 누계액	손상차손 누계액	장부금액
토지	475,747,440	-	124,027,161	351,720,279	475,747,440	-	124,027,161	351,720,279
건물	433,929,268	178,309,753	4,982,434	250,637,081	433,929,268	167,566,800	4,982,434	261,380,034
합 계	909,676,708	178,309,753	129,009,595	602,357,360	909,676,708	167,566,800	129,009,595	613,100,313

(2) 당기와 전기 중 투자부동산 장부금액의 변동내용은 다음과 같습니다.

1) 당기

(단위: 원)					
구 분	당기초 장부금액	취득액	처분액	감가상각비	당기말 장부금액
토 지	351,720,279	-	-	-	351,720,279
건 물	261,380,034	-	-	(10,742,953)	250,637,081
합 계	613,100,313	-	-	(10,742,953)	602,357,360

2) 전기

(단위: 원)					
구 분	전기초 장부금액	취득액(주1)	처분액	감가상각비	전기말 장부금액
토 지	331,541,871	20,178,408	-	-	351,720,279
건 물	144,505,207	126,825,123	-	(9,950,296)	261,380,034
합 계	476,047,078	147,003,531	-	(9,950,296)	613,100,313

당사는 (주)스카이뷰의 미수금(전기말 이전 채권잔액 180백만) 회수를 위하여 동사가 보유중인 부동산(오피스텔 (주1))을

대물변제 받음으로써 전기중 동 투자부동산을 취득하였습니다.

(3) 당기말과 전기말 현재 투자부동산의 공정가치의 내용은 다음과 같습니다.

(단위: 원)		
구 분	당기말(주1)	전기말(주1)
토 지	386,178,408	373,178,408
건 물	272,276,524	273,447,152
합 계	658,454,932	646,625,560

당사가 보유한 투자부동산의 공정가치는 실제 거래가액 및 시세 등을 통해 회수가능액을 추정하고, 동 회수가능액이 장부금액에 미달하는 경우 손상차손으로 인식합니다.

당기 및 전기중 당사는 투자부동산(토지 및 건물)의 공정가치를 결정하기 위하여 공인된 독립적인 감정평가법인인 정안감정평가법인에 평가를 의뢰하였습니다. 동 자산의 공정가치는 실제 시장 가격을 기초로 특정 자산의 특징, 위치 및 상태에 따른 차이를 고려 하는 등 시장에 근거한 증거를 참고하여 결정되었으며, 평가 기준일은 2022년 12월 31일 및 2021년 12월 31일 입니다.

(4) 당기와 전기 중 투자부동산 관련 수익은 다음과 같습니다.

(단위: 원)		
구 분	당기	전기
임대 및 관리비수익	30,615,792	27,204,451

11. 종속기업투자

(1) 당기말과 전기말 현재 종속기업투자의 내용은 다음과 같습니다.

(단위: 원)						
회 사 명	주요 영업활동	발행 주식수	당사 지분율(%)	취득원가	장부금액	
					당기말	전기말
(주)씨씨에스고객센터(주1)	SO 가입자의 고장, 불만접 수 및 상담, 해결	20,000	100.00	100,000,000	-	-
(주)채널숨(주2)	방송프로그램 공급업	285,000	43.11	447,811,675	-	212,626,675
합 계				547,811,675	-	212,626,675

(주1) 전기 이전 손상검사를 통하여 전액 손상을 인식하였습니다.

전기에 손상검사를 통해 종속기업투자주식 손상차손 235백만원을 기타비용으로 인식하였습니다.

(주2)

한편 당기중 당사는 이사회 결의를 통해 동사의 주식을 전량 매각하였습니다.

(2) 당기 및 전기 중 종속기업투자의 종목별 변동내용은 다음과 같습니다.

1) 당기

(단위: 원)					
회사명	기초잔액	취득	처분	손상차손	기말잔액
(주)씨씨에스고객센터	-	-	-	-	-
(주)채널숨(주1)	212,626,675	-	212,626,675	-	-
합 계	212,626,675	-	212,626,675	-	-

(주1) (주)채널숨 지분의 전량 매각에 따른 처분이익 571백만원을 당기 포괄손익계산서에 기타 수익으로 인식하였습니다(주석 29 참조).

2) 전기

(단위: 원)					
회사명	기초잔액	취득	처분	손상차손	기말잔액
(주)씨씨에스고객센터(주1)	-	-	-	-	-
(주)채널숨(주2)	-	447,811,675	-	235,185,000	212,626,675
합 계	-	447,811,675	-	235,185,000	212,626,675

(주1) (주)씨씨에스고객센터는 해당 법인의 자본잠식에 따라 전기 이전에 종속회사주식 손상차손의 과목으로 전액 손상처리 하였습니다.

12. 유형자산

(1) 당기말과 전기말 현재 유형자산 장부금액의 구성내용은 다음과 같습니다.

1) 당기말

(단위: 원)				
구 분	취득원가	감가상각누계액	손상차손누계액	장부금액
토 지	1,516,200,267	-	(413,062,138)	1,103,138,129
건 물	1,579,436,929	(899,817,461)	(56,191,454)	623,428,014
구 축 물	385,473,183	(228,639,963)	-	156,833,220
방송설비(주1)	13,371,474,408	(11,154,923,365)	-	2,216,551,043
차량운반구	72,966,814	(64,650,211)	-	8,316,603
비 품	1,184,946,269	(1,006,122,969)	-	178,823,300
전송망설비(주1)	29,080,682,841	(21,312,411,681)	(2,229,414,377)	5,538,856,783
컨버터	371,745,900	(371,726,900)	-	19,000
케이블모뎀	236,423,700	(193,908,697)	-	42,515,003
인터넷장비(주1)	4,493,814,333	(3,852,330,071)	-	641,484,262
셋탑박스	6,750,382,122	(5,780,443,210)	(109,516,916)	860,421,996
건설중인자산	3,292,000	-	-	3,292,000
합 계	59,046,838,766	(44,864,974,528)	(2,808,184,885)	11,373,679,353

당사는 자산취득관련 국고보조금이 해당 자산의 취득에 사용된 경우 이를 자산의 취득원가에서 차감하고 해당 자산의 내용연수에 걸쳐 취득자산의 감가상각비와 감가상각누계액을 상계하고 있습니다.

<국고보조금의 당기말 잔액>

(주1)

(단위: 원)			
구분	취득원가	감가상각누계액	미상각잔액
전송망설비(원인자부담금)	(233,922,553)	40,178,985	(193,743,568)
방송장비(원인자부담금)	(27,447,000)	4,035,886	(23,411,114)
인터넷장비(원인자부담금)	(35,100,000)	10,603,125	(24,496,875)
합 계	(296,469,553)	54,817,996	(241,651,557)

2) 전기말

(단위: 원)				
구 분	취득원가	감가상각누계액	손상차손누계액	장부금액
토 지	1,516,200,267	-	(413,062,138)	1,103,138,129
건 물	1,579,436,929	(865,904,413)	(56,191,454)	657,341,062
구 축 물	385,473,183	(209,366,304)	-	176,106,879
방송설비	12,694,747,027	(10,667,464,929)	-	2,027,282,098
차량운반구	75,012,268	(61,945,748)	-	13,066,520
비 품	1,118,082,204	(940,990,379)	-	177,091,825
전송망설비(주1)	28,236,184,861	(19,783,110,610)	(2,200,677,356)	6,252,396,895
컨버터	412,949,300	(412,930,300)	-	19,000
케이블모뎀	261,445,916	(212,962,538)	-	48,483,378
인터넷장비	4,110,996,550	(3,620,219,721)	-	490,776,829
셋탑박스	7,588,107,231	(6,178,633,649)	(111,014,051)	1,298,459,531
건설중인자산	78,300,000	-	-	78,300,000
합 계	58,056,935,736	(42,953,528,591)	(2,780,944,999)	12,322,462,146

당사는 자산취득관련 국고보조금이 해당 자산의 취득에 사용된 경우 이를 자산의 취득원가에서 차감하고 해당 자산의 내용연수에 걸쳐 취득자산의 감가상각비와 감가상각누계액을 상계하고 있습니다.

<국고보조금의 전기말 잔액>

(주1)

(단위 : 원)			
구분	취득원가	감가상각누계액	미상각잔액
전송망설비(원인자부담금)	(233,922,553)	16,786,730	(217,135,823)
방송장비(원인자부담금)	(27,447,000)	605,011	(26,841,989)
인터넷장비(원인자부담금)	(35,100,000)	1,828,125	(33,271,875)
합 계	(296,469,553)	19,219,866	(277,249,687)

(2) 당기와 전기 중 유형자산 장부금액의 변동내용은 다음과 같습니다.

1) 당기

(단위: 원)							
구 분	기초장부금액	취득액	처분액	감가상각비	대체	손상차손	당기말장부금액
토 지	1,103,138,129	-	-	-	-	-	1,103,138,129
건 물	657,341,062	-	-	(33,913,048)	-	-	623,428,014
구 축 물	176,106,879	-	-	(19,273,659)	-	-	156,833,220
방송설비	2,027,282,098	494,537,999	(4,110,968)	(513,065,559)	211,907,473	-	2,216,551,043
차량운반구	13,066,520	-	(1,000)	(4,748,917)	-	-	8,316,603
비 품	177,091,825	75,773,156	(1,000)	(74,040,681)	-	-	178,823,300
전송망설비	6,252,396,895	996,665,256	(6,285,697)	(1,673,535,763)	300,000	(30,683,908)	5,538,856,783
컨버터	19,000	-	-	-	-	-	19,000
케이블모뎀	48,483,378	11,736,062	(245,413)	(17,459,024)	-	-	42,515,003
인터넷장비	490,776,829	209,105,708	(2,252,862)	(274,145,413)	218,000,000	-	641,484,262
셋탑박스 (주1)	1,298,459,531	36,044,969	(5,954,051)	(449,079,033)	-	(19,049,420)	860,421,996
건설중인자산	78,300,000	355,199,473	-	-	(430,207,473)	-	3,292,000
합 계	12,322,462,146	2,179,062,623	(18,850,991)	(3,059,261,097)	-	(49,733,328)	11,373,679,353

(주1) 다수의 SO고객이 분실하여 당사가 청구하였거나 수리 불가로 폐기되어야 할 임대자산의 장부금액을 유형자산 손상차손으로 인식하였습니다.

(주2) 상기 내용은 국고보조금 차감 후의 변동내용입니다.

2) 전기

(단위: 원)							
구 분	기초장부금액	취득액	처분액	감가상각비	대체(주1)	손상차손	전기말장부금액
토 지	1,103,138,129	-	-	-	-	-	1,103,138,129
건 물	691,254,110	-	-	(33,913,048)	-	-	657,341,062
구 축 물	166,971,448	-	-	(18,137,296)	27,272,727	-	176,106,879
방송설비	1,601,044,071	177,902,815	(70,792)	(539,105,996)	787,512,000	-	2,027,282,098
차량운반구	17,815,437	-	-	(4,748,917)	-	-	13,066,520
비 품	160,063,691	85,581,863	(68,000)	(85,151,923)	16,666,194	-	177,091,825
전송망설비	9,757,626,319	837,554,970	(21,753,851)	(2,184,472,833)	64,119,646	(2,200,677,356)	6,252,396,895
컨버터	9,705,824	-	(592,385)	(9,094,439)	-	-	19,000
케이블모뎀	23,716,044	39,600,000	(215,768)	(14,616,898)	-	-	48,483,378
인터넷장비	644,614,766	67,245,000	(2,756,733)	(289,882,204)	71,556,000	-	490,776,829
셋탑박스 (주2)	1,772,428,947	-	(4,498,043)	(511,019,711)	77,229,000	(35,680,662)	1,298,459,531
건설중인자산	39,705,000	1,249,550,567	-	-	(1,210,955,567)	-	78,300,000
합 계	15,988,083,786	2,457,435,215	(29,955,572)	(3,690,143,265)	(166,600,000)	(2,236,358,018)	12,322,462,146

(주1) 전기중 건설중인자산 166.6백만원은 무형자산으로 대체되었습니다.

(주2) 다수의 SO고객이 분실하여 당사가 청구하였거나 수리 불가로 폐기되어야 할 임대자산의 장부금액을 유형자산 손상차손으로 인식하였습니다.

(주3) 상기 내용은 국고보조금 차감 후의 변동내역입니다.

(3) 토지 및 건물의 공정가치

당사가 보유한 토지 및 건물의 공정가치는 실제 거래가액 및 시세 등을 통해 회수가능액을 추정하고, 동 회수가능액이 장부금액에 미달하는 경우 손상차손으로 인식합니다.

당사는 당기중 토지 및 건물의 공정가치를 결정하기 위하여 공인된 독립적인 감정평가법인인 정안감정평가법인에 평가를 의뢰하였습니다. 동 자산의 공정가치는 실제 시장 가격을 기초로 특정 자산의 특징, 위치 및 상태에 따른 차이를 고려 하는 등 시장에 근거한 증거를 참고하여 결정되었으며, 평가 기준일은 2022년 12월 31일 입니다. 한편 당기 및 전기 중 토지 및 건물에 대하여 손상차손 또는 손상차손 환입을 인식한 금액은 없습니다.

(4) 당기 및 전기 중 계정과목별 유형자산 상각내용은 다음과 같습니다.

(단위:원)		
구 분	당기	전기
매출원가	2,932,033,709	3,552,940,998
판매비와관리비	127,227,388	137,202,267
합 계	3,059,261,097	3,690,143,265

(5) 당기말 및 전기말 현재 보유토지의 공시지가의 내용은 다음과 같습니다.

(단위 : 원)					
구 분	주 소	당기말		전기말	
		장부금액	공시지가	장부금액	공시지가
유형자산	충주시 성남동 491외 3필지	1,103,138,129	650,612,380	1,103,138,129	603,770,442

(6) 당사는 당기말 현재 차량운반구에 대하여 종합보험 및 책임보험에 가입하고 있습니다.

(7) 현금창출단위(CGU) 손상검사

당사는 2009년부터 6개 지역 협업사업자의 가입자를 인수한 바 있으며, 당기와 전기중 인수된 각 지역별 매출액을 기준으로 전체 CGU를 안분한 후 각 지역에 대한 손상검사를 수행하였습니다.

손상검사 방법으로 당사는 각 지역별로 (1) 매매사례가액 등을 고려한 순공정가치와 (2) 경영진에 의해 승인된 재무예산을 근거로 현금창출단위로부터 발생할 것으로 기대되는 미래현금의 현재가치(사용가치)에 기초하여 회수가능액을 산정하였습니다.

그에 대한 결과로 당기중 전송망설비 및 내용연수가 비한정인 무형자산에 대하여 각각 31백만원, 516백만원의 손상을, 전기중 전송망설비 및 기타무형자산에 대하여 각각 2,200백만원, 225백만원의 손상을 인식하였습니다(주석 12, 13 참조).

13. 무형자산

(1) 당기말과 전기말 현재 무형자산 장부금액의 구성내용은 다음과 같습니다.

1) 당기말

(단위: 원)				
구 분	취득원가	상각누계액	손상차손누계액	장부가액
영업권	7,682,032,694	-	(7,682,032,694)	-
기타무형자산	685,468,718	(454,947,646)	(224,621,072)	5,900,000
회원권	26,932,000	-	-	26,932,000
합 계	8,394,433,412	(454,947,646)	(7,906,653,766)	32,832,000

2) 전기말

(단위: 원)				
구 분	취득원가	상각누계액	손상차손누계액	장부가액
영업권	7,682,032,694	-	(7,165,948,328)	516,084,366
기타무형자산	679,468,718	(454,847,646)	(224,621,072)	-
회원권	181,032,000	-	-	181,032,000
합 계	8,542,533,412	(454,847,646)	(7,390,569,400)	697,116,366

(2) 당기와 전기 중 무형자산 장부금액의 변동내용은 다음과 같습니다.

1) 당기

(단위: 원)						
구 분	기초장부금액	취득액	처분액(주2)	상각비	손상차손	기말장부가액
영업권(주1)	516,084,366	-	-	-	(516,084,366)	-
기타무형자산	-	6,000,000	-	(100,000)	-	5,900,000
회원권(주2)	181,032,000	-	(154,100,000)	-	-	26,932,000
합 계	697,116,366	6,000,000	(154,100,000)	(100,000)	(516,084,366)	32,832,000

(주1) 당기 중 당사는 내용연수가 비한정인 영업권에 대하여 장부가액이 회수가능가액을 초과하는 금액을 손상차손(기타비용)으로 인식하였습니다.

(주2) 당기 중 보유중인 회원권의 만기가 도래되어 동 회원권 반납 후 입회금을 회수하였습니다.

2) 전기

(단위: 원)						
구 분	기초장부금액	취득액	상각비	손상차손	기말장부가액	
영업권	516,084,366	-	-	-	516,084,366	
기타무형자산(주1)	51,545,280	209,600,000	(36,524,208)	(224,621,072)	-	
회원권	181,032,000	-	-	-	181,032,000	
합 계	748,661,646	209,600,000	(36,524,208)	(224,621,072)	697,116,366	

(주1) 전기 중 당사는 기타무형자산 장부가액이 회수가능가액을 초과하는 금액을 손상차손(기타비용)으로 인식하였습니다(주석 12 참조).

(주2) 취득액에는 건설중인자산에서 대체된 166.6백만원이 포함되어 있습니다(주석 12 참조).

(3) 당사는 무형자산 상각액을 전액 판매비와관리비로 배분하고 있습니다.

(4) 당기 중 내용연수가 비한정인 영업권에 대한 손상 검사를 수행한 결과 516백만원의 손상이 발생하였고, 전기에는 동 영업권에 대한 손상이 발생하지 않았습니다.

한편 현금창출단위 손상검사에 의한 결과로 당기 중 전송설비 일부에 대하여, 전기 중 기타 무형자산과 전송설비 일부에 대하여 손상을 인식하였습니다(주석 12 참조).

14. 기타금융자산

당기말과 전기말 현재 기타금융자산의 내용은 다음과 같습니다.

(단위:원)		
구분	당기말	전기말
임차보증금	115,386,230	159,434,247
기타보증금(주1)	3,641,000	15,298,242
합 계	119,027,230	174,732,489

(주1) 정보통신공사업 면허의 유지와 관련하여 전기까지 기타보증금으로 계상된 조합 출자금 15백 만원을 당기중 기타포괄손익-공정가치측정금융자산으로 대체하였습니다(주석 9 참조).

15. 사용권자산

(1) 당기와 전기 사용권자산의 변동내역은 다음과 같습니다.

<당기>

(단위:원)				
구 분	차량	전송망	부동산	합계
취득원가:				
기초금액	141,583,395	2,627,646,762	514,152,971	3,283,383,128
당기중 증가-취득	39,513,912	-	10,813,827	50,327,739
당기중 증가-기간변경	-	2,769,870,719	299,738,193	3,069,608,912
당기중 감소	(74,354,850)	(3,600,031)	(46,411,818)	(124,366,699)
기말금액	106,742,457	5,393,917,450	778,293,173	6,278,953,080
상각누계액:				
기초금액	(118,257,796)	(1,544,533,506)	(209,557,136)	(1,872,348,438)
당기중 증가	(32,932,462)	(556,525,083)	(86,433,331)	(675,890,876)
당기중 감소	106,409,412	-	35,280,136	141,689,548
기말금액	(44,780,846)	(2,101,058,589)	(260,710,331)	(2,406,549,766)
장부금액:				
기말금액	61,961,611	3,292,858,861	517,582,842	3,872,403,314

<전기>

(단위:원)				
구 분	차량	전송망	부동산	합계
취득원가:				
기초금액	137,660,790	2,627,646,762	460,836,102	3,226,143,654
전기중 증가	68,031,727	-	65,654,197	133,685,924
전기중 감소	(64,109,122)	-	(12,337,328)	(76,446,450)
기말금액	141,583,395	2,627,646,762	514,152,971	3,283,383,128
상각누계액:				
기초금액	(78,525,423)	(1,051,058,712)	(126,591,027)	(1,256,175,162)
전기중 증가	(39,732,373)	(525,529,356)	(88,620,714)	(653,882,443)
전기중 감소	-	32,054,562	5,654,605	37,709,167
기말금액	(118,257,796)	(1,544,533,506)	(209,557,136)	(1,872,348,438)
장부금액:				
기말금액	23,325,599	1,083,113,256	304,595,835	1,411,034,690

(2) 당기와 전기중 사용권자산 상각비의 계정별 배분금액은 다음과 같습니다.

(단위:원)		
구분	당기	전기
매출원가	611,894,647	535,791,992
판매비와관리비	31,941,667	118,090,451
합 계	643,836,314	653,882,443

16. 매입채무및기타채무

당기말과 전기말 현재 매입채무및기타채무의 내용은 다음과 같습니다.

(단위: 원)		
구 분	당기말	전기말
매입채무	626,142,217	597,639,298
미지급금	1,705,114,162	1,689,203,427
미지급비용	361,203,446	344,625,891
합 계	2,692,459,825	2,631,468,616

17. 차입금 및 사채

(1) 당기말과 전기말 현재 차입금 및 사채의 구성내용은 다음과 같습니다.

(단위: 원)				
구 분	당기말		전기말	
	유 동	비유동	유 동	비유동
신주인수권부사채	-	-	2,391,762	-

(주1) 신주인수권부사채는 당기 중 만기도래에 따라 전액 상환되었습니다.

(2) 당기말과 전기말 현재 장·단기차입금은 없습니다.

(3) 신주인수권부사채

1) 당기말과 전기말 현재 신주인수권부사채의 내역은 다음과 같습니다.

(단위: 원)					
구분	발행일	만기일	표시이자율	당기말	전기말
제12회 무보증 분리형 공모 BW	2017-09-26	2022-09-26	2.0%	-	2,162,500
가산 : 상환할증금				-	365,943
차감 : 신주인수권조정				-	(136,681)
신주인수권부사채 잔액				-	2,391,762

2) 전기말 현재 당사가 발행한 제12회차 신주인수권부사채의 주요 발행조건은 다음과 같습니다.

구 분	내 용
최초발행가액	6,000,000,000원
현 액면가액	2,161,500원
표시이자율	2.00%
이자지급	매 3개월 후급조건
만기수익율	5.00%
조기상환청구권	발행일로부터 1년6개월 및 이후 매 3개월
최초행사가액(주1)	500원
최초행사비율(주1)	100%
신주인수권 행사기간	2017.10.26 ~ 2022.08.26
권리미행사 및 미청구주식수(주1)	1,749,416주

전기이전 당사의 보통주가 무상병합(2대1 무상감자)됨에 따라, 행사가액이 주당 1,000원으로 변경되었고, 행사비율 또한 100%에서 50%로 변경되었습니다.

(주1)

한편 전기중 주가하락에 따른 신주인수권 행사가액 조정(리픽싱)으로 행사가액이 주당 694원으로 변경됨에 따라 신주인수권 행사비율 또한 72.0461%으로 변경되었습니다.

18. 기타부채

당기말과 전기말 현재 기타부채(기타유동부채 및 기타비유동부채)의 내역은 다음과 같습니다.

(단위: 원)				
구 분	당기말		전기말	
	유동	비유동	유동	비유동
예수금	44,252,440	-	22,804,320	-
선수금	78,422,890	-	74,198,419	-
선수수익	20,740,655	-	15,433,028	-
합 계	143,415,985	0	112,435,767	0

19. 충당부채

당기 및 전기중 충당부채의 변동내역은 다음과 같습니다.

구 분	당기	전기
기초(주1)	-	1,900,017,908
손익계산서 증(감) 등:		
충당금 환입액 (주2)	-	(1,714,767,550)
충당금 전입액 (주3)	232,727,330	-
충당금 지급액 (주2,주3)	(232,727,330)	(185,250,358)
기말	-	-

전 최대주주 등의 불법행위와 검찰조사로 인해 중대한 전기오류사항을 발견하고 이를 전기 이전에 수
(주1) 정하였으며, 전기 오류 사항을 수정한 결과 향후 발생할 수 있는 추정세액 상당액과 가산세 상당액(전기초누적 1,900백만)을 충당부채로 인식하였습니다.

한편 전기 중 위와 관련된 사항에 대한 세무당국의 세무조사가 진행되었으며 추정세액과 가산세가
(주2) 185백만원으로 확정되었는 바, 확정된 추정세액과 충당부채 잔액과의 차이를 전기 재무제표에 기타수익(충당부채 환입 1,715백만원)으로 인식하였습니다.

당사가 피고로 계류중인 손해배상 소송사건이 당기중 당사 1심 및 2심 패소함에 따라 소송 패소에 따
(주3) 른 손해배상금을 당기 중 지급하였습니다.

20. 리스부채

(1) 리스계약

당사는 부동산, 전송망, 차량운반구 등에 대하여 리스계약을 체결하고 있으며, 이에 대하여 리스부채를 계상하고 있습니다.

(2) 당기말과 전기말 현재 리스부채의 유동성분류 내역은 다음과 같습니다.

(단위: 원)		
구 분	당기말	전기말
유동리스부채	340,648,502	666,995,395
비유동리스부채	3,570,984,958	867,054,492
합 계	3,911,633,460	1,534,049,887

(3) 당기말과 전기말 현재 리스부채의 연도별 최소리스료 및 리스부채 상환금액은 다음과 같습니다.

(단위: 원)				
구 분	당기말		전기말	
	최소리스료	리스부채	최소리스료	리스부채
1년 이내	770,852,088	340,648,502	771,457,048	666,995,395
1년 초과 5년 이내	2,963,413,352	1,676,152,871	927,890,956	867,054,492
5년 초과	2,259,590,846	1,894,832,087	-	-
합 계	5,993,856,286	3,911,633,460	1,699,348,004	1,534,049,887

(4) 당기 및 전기 중 사용권자산 및 리스부채와 관련하여 손익으로 인식된 금액은 다음과 같습니다.

(단위 : 원)		
구 분	당기	전기
사용권자산 감가상각비	643,836,314	653,882,443
리스부채 이자비용	106,623,391	158,162,223
인식면제규정에 따라 지급된 리스료	11,264,468	11,796,912

(5) 리스제공자

당사는 투자부동산을 리스로 제공하고 있습니다. 모든 리스는 운용리스로 분류하였습니다.

다음은 운용리스에 대한 만기분석표이며, 보고기간 말 이후에 받게될 리스료를 할인되지 않은 금액으로 표시하였습니다.

(단위: 원)	
구 분	투자부동산
1년 이내	19,847,576
1년에서 2년이하	-
합 계	19,847,576

(6) 리스로 인한 현금유출금액은 당기 788,776천원(전기 798,187천원)입니다.

21. 퇴직급여제도

당사는 자격을 갖춘 모든 임직원들을 위해 확정기여형(DC형) 퇴직급여제도를 운영하고 있습니다. 사외적립자산은 수탁자의 관리하에서 기금형태로 당사의 자산들로부터 독립적으로 운용되고 있습니다. 종업원들이 확정기여형의 가득조건을 충족하기 전에 퇴사하는 경우 당사가 지불해야 할 기여금은 상실되는 기여금만큼 감소하게 됩니다.

당기 포괄손익계산서에 인식된 총비용 174,163,507원은 퇴직급여제도에서 규정하고 있는 비율에 따라 당사가 퇴직급여제도에 납입 할 기여금을 나타내고 있으며, 당기와 전기 중 매출원가 및 판매비와관리비로 인식된 비용은 다음과 같습니다.

(단위:원)		
구분	당기	전기
매출원가	87,214,424	69,849,181
판매비와관리비	86,949,083	58,759,211
합 계	174,163,507	128,608,392

22. 납입자본 및 기타불입자본

(1) 당기말과 전기말 현재 자본금의 구성내역은 다음과 같습니다.

구분	당기말	전기말
발행가능한 주식의 총수	200,000,000주	200,000,000주
1주당 액면금액	500원	500원
발행된 주식의 수: 보통주	56,025,056주	56,005,065주
자본금	28,012,528,000원	28,002,532,500원

(2) 당기말과 전기말 현재 기타불입자본의 구성내역은 다음과 같습니다.

(단위: 원)		
구 분	당기말	전기말
주식발행초과금	4,243,904,872	4,242,307,894
자기주식처분이익	206,255,797	206,255,797
기타자본잉여금	225,165,822	227,118,896
자기주식(주1,2)	(3,546,989,211)	(3,546,989,211)
합 계	1,128,337,280	1,128,693,376

당사는 전 최대주주 등의 불법행위에 대한 담보로 현 최대주주로부터 본인 소유의 당사 발행 보통주식 4,665,000주를 제공 받았습니다.

한편 동 담보주식에 대한 담보 제공기한이 전기 중 도래함에 따라 당사는 담보주식에 대한 담보권을 실행하여 동 주식을 자기주식으로 취득하였으며, 취득한 자기주식의 내역은 다음과 같습니다.

(단위 : 원, 주)			
(주1)	피담보채권	주식 취득수량	취득단가(*1) 취득금액
	(주)디앤씨씨 미수금	3,194,000	760 2,427,440,000
	불법행위 채권	1,471,000	760 1,117,960,000
	합 계	4,665,000	- 3,545,400,000

(*1) 취득 단가는 취득일(2021.10.12)의 종가입니다.

(주2) 전기 이전에 진행된 2대1 감자(주식 무상병합)시 발생한 단수주의 유상 매입으로 자기주식 1,878주가 증가하였습니다(단주 매입총액 1,589,211원).

(3) 당기와 전기 중 자본금과 주식발행초과금의 변동내역은 다음과 같습니다.

(단위:원)				
구 분	일자	발행주식수	자본금	주식발행초과금
전기 :				
전기초	2021-01-01	55,976,167	27,988,083,500	4,223,213,016
신주인수권행사	2021-04-13	28,898	14,449,000	19,094,878
전기말	2021-12-31	56,005,065	28,002,532,500	4,242,307,894
당기 :				
당기초	2022-01-01	56,005,065	28,002,532,500	4,242,307,894
신주인수권행사	2022-08-23 ~ 2022-08-26	19,991	9,995,500	1,596,978
당기말	2022-12-31	56,025,056	28,012,528,000	4,243,904,872

(4) 당기와 전기 중 자기주식처분이익의 변동내역은 없으며, 신주인수권행사로 인하여 기타 자본잉여금이 당기중 1,953,074원, 전기중 5,386,518원 감소하였습니다.

23. 결손금

(1) 당기와 전기 중 결손금의 변동내역은 다음과 같습니다.

(단위: 원)		
구 분	당 기	전 기
기초금액	(4,618,901,233)	(6,079,963,658)
당기순이익	787,806,948	1,461,062,425
기말금액	(3,831,094,285)	(4,618,901,233)

(2) 당기와 전기의 결손금처리계산서의 내용은 다음과 같습니다.

(단위: 원)				
구 분	당 기		전 기	
	처리에정일 : 2023년 3월 28일		처리확정일 : 2022년 3월 29일	
I. 미처리 결손금		(3,831,094,285)		(4,618,901,233)
전기이월미처리결손금	(4,618,901,233)		(6,079,963,658)	
당기순이익	787,806,948		1,461,062,425	
II. 결손금 처리		-		-
III. 차기이월미처리결손금		(3,831,094,285)		(4,618,901,233)

24. 기타자본구성요소

(1) 당기말과 전기말 현재 기타자본구성요소의 구성내역은 다음과 같습니다.

(단위: 원)		
구 분	당기말	전기말
기타포괄손익-공정가치측정 지분상품 평가손익	(20,000,000)	(20,000,000)

(2) 당기 및 전기중 기타포괄손익-공정가치측정지분상품 평가손익의 변동은 없습니다.

25. 수익

당기와 전기 중 당사의 계속영업으로부터 발생한 수익 중 영업손익으로 분류되는 수익의 내용은 다음과 같습니다.

(단위: 원)		
구 분	당기	전기
방송매출	11,343,260,963	11,574,424,534
인터넷매출	2,189,481,941	2,165,995,888
Voip매출	57,989,805	65,893,667
광고매출	5,290,510,864	4,434,717,400
컨텐츠매출	24,000,000	-
렌탈영업수수료매출	8,713,646	13,387,155
여행상품판매매출	39,218,638	-
기타매출	406,366,402	284,376,780
합 계	19,359,542,259	18,538,795,424

당사는 모든 유형의 계약에 5단계 수익인식 모형(① 계약 식별→② 수행의무 식별→③ 거래 가격 산정→④ 거래가격을 수행의무에 배분 →⑤ 수행의무 이행시 수익인식)을 적용하여 수익을 인식합니다.

당사가 고객에게 제공하는 방송, 인터넷, 광고 등의 수익은 고객이 당사의 수행에서 제공하는 효익을 동시에 얻고 소비하므로, 당사는 해당기간에 걸쳐 수익을 인식하고 있습니다.

26. 매출원가

당기와 전기 중 매출원가 구성내용은 다음과 같습니다.

(단위: 원)		
구분	당 기	전 기
방송매출원가	13,155,472,114	12,852,698,011
인터넷매출원가	1,206,155,918	1,206,560,119
Voip매출원가	58,272,109	68,647,167
광고매출원가	86,046,918	127,188,940
렌탈영업매출원가	3,669,280	6,064,177
여행상품매출원가	34,368,697	-
합계	14,543,985,036	14,261,158,414

27. 판매비와관리비

당기와 전기 중 판매비와관리비의 내용은 다음과 같습니다.

(단위: 원)		
구 분	당 기	전 기
급여	835,835,728	832,435,973
퇴직급여	86,949,083	58,759,211
복리후생비	259,093,948	231,109,973
여비교통비	29,374,020	32,128,990
접대비	41,165,593	51,609,867
통신비	159,939,781	153,646,999
관리비	5,534,630	4,928,570
세금과공과	242,147,821	195,375,799
감가상각비	137,970,341	147,152,563
지급임차료	9,738,468	8,639,689
보험료	12,435,853	14,117,608
차량유지비	58,689,573	52,703,195
운반비	90,500	148,000
교육훈련비	10,706,753	13,631,527
도서인쇄비	4,571,000	1,788,200
사무용품비	3,621,482	4,544,276
소모품비	4,968,764	4,801,800
용역비	738,774,942	722,442,076
지급수수료	556,699,442	952,527,649
광고선전비	-	6,878,472
수선비	6,767,000	5,929,500
대손상각비	217,352,567	199,458,269
수도광열비(전력비)	182,626,785	178,352,100
계약자산상각비	448,851,792	375,511,514
무형자산상각비	100,000	36,524,208
판매촉진비	76,705,759	110,759,415
사용권자산상각비	31,941,667	118,090,451
합 계	4,162,653,292	4,513,995,894

28. 금융수익 및 금융원가

(1) 당기와 전기 중 금융수익 및 금융원가의 내용은 다음과 같습니다.

(단위: 원)		
구 분	당 기	전 기
금융수익 :		
이자수익	286,525,078	67,308,209
금융원가 :		
이자비용	106,792,459	158,392,041
순 금융손익	179,732,619	(91,083,832)

(2) 당기와 전기 중 자산 및 부채의 범주별 금융손익의 내용은 다음과 같습니다.

1) 당기

(단위: 원)						
구 분	당기손익 공정가치측정 금융자산	상각후원가측정 금융자산	기타포괄손익 공정가치측정 금융자산	상각후원가측정 금융부채	당기손익 공정가치측정 금융부채	합 계
당기손익 인식						
이자수익	-	286,525,078	-	-	-	286,525,078
이자비용	-	-	-	106,792,459	-	106,792,459

2) 전기

(단위: 원)						
구 분	당기손익 공정가치측정 금융자산	상각후원가측정 금융자산	기타포괄손익 공정가치측정 금융자산	상각후원가측정 금융부채	당기손익 공정가치측정 금융부채	합 계
당기손익 인식						
이자수익	-	67,308,209	-	-	-	67,308,209
이자비용	-	-	-	158,392,041	-	158,392,041

29. 기타수익 및 기타비용

(1) 당기와 전기 중 기타수익의 내용은 다음과 같습니다.

(단위: 원)		
구 분	당 기	전 기
유형자산처분이익	109,734,188	333,385,211
지분법적용투자주식처분이익	571,487,075	-
유형자산손상차손환입	-	6,632,229
대손충당금환입	-	1,087,963,242
충당부채환입	-	1,714,767,550
리스계약해지이익	262,212	2,503,054
잡이익	176,228,355	1,413,737,971
합 계	857,711,830	4,558,989,257

(2) 당기와 전기 중 기타비용의 내용은 다음과 같습니다.

(단위: 원)		
구 분	당 기	전 기
유형자산손상차손	49,733,328	2,242,990,247
무형자산손상차손	516,084,366	224,621,072
기부금	2,200,000	4,000,000
유형자산처분손실	14,824,850	16,314,013
무형자산처분손실	30,100,000	-
기타의대손상각비	42,256,736	-
종속기업투자주식평가손실	-	235,185,000
사채상환손실	34	9,922
충당부채전입액	232,727,330	-
잡손실	14,614,788	26,793,862
합 계	902,541,432	2,749,914,116

30. 비용의 성격별 분류

당기와 전기 중 발생한 비용을 성격별로 분류한 내용은 다음과 같습니다.

(단위: 원)		
구 분	당 기	전 기
종업원급여	2,042,162,648	1,862,280,609
프로그램사용료	4,637,494,915	4,637,742,995
전송망사용료	204,979,170	249,782,688
자가망관리비	2,626,468,200	2,617,873,118
지역채널제작비	745,971,200	193,965,207
유형자산 및 무형자산상각비	3,070,104,050	3,736,617,769
지급수수료	1,014,389,860	1,198,381,720
기타	4,365,068,285	4,278,510,202
합 계(주1)	18,706,638,328	18,775,154,308

(주1) 포괄손익계산서상의 매출원가 및 판매비와관리비를 합한 금액입니다.

31. 법인세비용

(1) 당사는 전기중 세무조사를 받았으며, 세무조사 결과에 따라 전기중 부과된 법인세(가산세) 금액 20,570,000원을 전기 포괄손익계산서에 법인세비용으로 인식하였습니다. 한편 당기 중 인식한 법인세비용은 없습니다.

(2) 당기와 전기의 법인세비용차감전순이익과 법인세비용간의 관계는 다음과 같습니다.

(단위: 원)		
구분	당기	전기
법인세비용차감전순이익	787,806,948	1,481,632,425
법정세율로 계산된 법인세	173,317,529	325,959,134
조정사항(법인세효과) :		
세무상 차감되지 않는 비용(수익)	(2,633,314)	(761,010,664)
이연법인세 미인식 효과	(464,839,211)	334,577,953
이연법인세자산 미인식 세무상 결손금 효과	(40,835,000)	99,593,577
법인세 추납액	-	20,570,000
기타	334,989,996	880,000
법인세비용	-	20,570,000

(3) 당기말과 전기말 현재 이연법인세자산으로 인식되지 않은 차감할 일시적차이, 세무상 결손금 및 미사용세액공제의 내용은 다음과 같습니다.

(단위: 원)		
구분	당기	전기
차감할 일시적 차이	3,170,876,395	4,598,238,767
세무상 결손금	3,853,749,531	3,868,144,557
미사용세액공제	665,172,985	403,488,246
미인식된 이연법인세자산 총액	7,689,798,911	8,869,871,570

32. 주당손익

(1) 기본 주당손익

당기와 전기의 기본주당손익의 계산내용은 다음과 같습니다.

(단위: 원)		
구 분	당 기	전 기
당기순이익	787,806,948	1,461,062,425
가중평균유통보통주식수(주1)	51,345,214	54,959,865
기본주당이익	15	27

당기 및 전기 가중평균유통보통주식수의 계산내용은 다음과 같습니다.

1) 당기

구 분	기 간	주식수(주)	가중치(일수)	적 수
전기이월	2022.01.01~2022.12.31	56,005,065	365	20,441,848,725
자기주식	2022.01.01~2022.12.31	(4,666,878)	365	(1,703,410,470)
신주인수권행사	2022.08.23~2022.12.31	926	131	121,306
신주인수권행사	2022.08.24~2022.12.31	104	130	13,520
신주인수권행사	2022.08.25~2022.12.31	2,862	129	369,198
신주인수권행사	2022.08.26~2022.12.31	16,099	128	2,060,672
(주1) 합 계		51,358,178	-	18,741,002,951

당기 가중평균유통보통주식수 : 18,741,002,951주 / 365일 = 51,345,214주

2) 전기

구 분	기 간	주식수(주)	가중치(일수)	적 수
전기이월	2021.01.01~2021.12.31	55,976,167	365	20,431,300,955
자기주식	2021.01.01~2021.12.31	(1,878)	365	(685,470)
신주인수권행사	2021.04.13~2021.12.31	28,898	263	7,600,174
자기주식	2021.10.12~2021.12.31	(4,665,000)	81	(377,865,000)
합 계		51,338,187	-	20,060,350,659

전기 가중평균유통보통주식수 : 20,060,350,659주 / 365일 = 54,959,865주

(2) 희석 주당손익

당기말 현재 향후 희석효과가 발생할 가능성이 있는 잠재적 보통주는 없으며, 전기말 현재 희석성 잠재적보통주는 제12회차 신주인수권부사채에서 분리된 신주인수권이 있습니다. 전기말 희석주당손익은 모든 희석성 잠재적보통주가 보통주로 전환된다고 가정하여 당기순손익에 신주인수권부사채에 대한 이자비용을 가산하였으며, 신주인수권부사채 전환을 가정하여 조정한 가중평균 유통주식수를 적용하여 산정하고 있습니다.

당기말 현재 희석성 잠재적 보통주가 없으므로, 당기 희석주당손익은 기본주당손익과 동일합니다. 전기의 희석주당손익 계산내용은 다음과 같습니다.

(단위: 원)	
구 분	전 기
당기순이익	1,461,062,425
신주인수권부 사채에 대한 이자비용	82,155
합계	1,461,144,580
가중평균유통보통주식수	54,959,865
희석성 잠재적보통주식수(주1)	310,878
희석주당이익 산정을 위한 가중평균유통보통주식수	55,270,743
희석주당이익	26

희석주당이익을 산정하기 위한 희석성 잠재적 보통주식수의 산정내역은 다음과 같습니다.

(주1)	(단위: 원)	
	구 분	전 기
	조정전 가중평균유통보통주식수	54,959,865
	신주인수권부사채	310,878
	조정후 가중평균유통보통주식수	55,270,743

(3) 잠재적 보통주

잠재적으로 미래에 기본주당순이익을 희석화 할 수 있는 당기말 현재 잠재적 보통주는 없으며, 전기말의 내용은 다음과 같습니다.

<전기말>

(단위 : 주)		
구분	청구기간	발행가능보통주식수
제12회차 신주인수권부사채	2017.10.26 ~ 2022.08.26	1,749,416

(*) 전기중 28,898주가 보통주로 전환되었습니다.

33. 위험관리

(1) 자본위험관리

당사의 자본관리는 건전 자본구조의 유지를 통한 주주이익 극대화를 목적으로 하고 있습니다. 당사의 자본구조는 차입금에서 현금및현금성자산 등을 차감한 순부채와 자본으로 구성되며, 전반적인 자본위험 관리 정책은 전기와 동일합니다.

(단위: 원)		
구 분	당기말	전기말
차입금총계	-	2,391,762
차감: 현금및현금성자산	(3,092,692,947)	(3,918,348,233)
순차입금	-	-
자본총계	25,289,770,995	24,492,324,643
총자본차입금비율	0.00%	0.00%

(2) 금융위험관리

당사는 금융상품과 관련하여 환위험, 이자율위험 및 가격위험을 포함한 시장위험, 유동성위험, 신용위험과 같은 다양한 금융위험에 노출되어 있습니다. 당사의 위험관리는 당사의 재무적 성과에 영향을 미치는 잠재적 위험을 식별하여 당사가 허용가능한 수준으로 감소, 제거 및 회피하는 것을 그 목적으로 하고 있습니다. 당사는 전사적인 수준의 위험관리 정책 및 절차를 마련하여 운영하고 있으며, 당사의 재무부문에서 위험관리에 대한 총괄책임을 담당하고 있습니다. 또한, 당사의 내부감사는 위험관리 정책 및 절차의 준수 여부와 위험노출 한도를 지속적으로 검토하고 있습니다. 당사의 전반적인 금융위험 관리 전략은 전기와 동일합니다.

1) 시장위험관리

시장위험이란 시장가격의 변동으로 인하여 금융상품의 공정가치나 미래현금흐름이 변동할 위험을 의미합니다. 시장가격 관리의 목적은 수익은 최적화하는 반면 수용가능한 한계 이내로 시장위험 노출을 관리 및 통제하는 것입니다.

2) 이자율위험관리

이자율위험은 시장이자율의 변동으로 인하여 금융상품의 공정가치가 미래현금흐름이 변동할 위험입니다. 한편, 당기말 현재 당사는 변동이자부 단기차입금이 존재하지않습니다.

3) 신용위험

신용위험은 계약상대방이 계약상의 의무를 불이행하여 당사에 재무적 손실을 미칠 위험을 의미합니다. 신용위험은 보유하고 있는 수취채권 및 확정계약을 포함한 거래처에 대한 신용 위험 뿐 아니라 현금및현금성자산, 장단기금융상품, 매출채권및기타채권과 기타금융자산으로부터 발생하고 있습니다. 은행 및 금융기관의 경우, 신용등급이 우수한 금융기관과 거래하고 있으므로 금융기관으로부터의 신용위험은 제한적이며, 당사는 거래상대방에 대한 개별적인 위험 한도 관리정책은 보유하고 있지 않습니다.

신용위험에 노출된 금융자산은 장부금액이 신용위험에 대한 최대 노출정도를 가장 잘 나타내는 경우에 해당하여 관련 공시에서 제외하고 있습니다.

4) 유동성위험

당사는 유동성위험을 관리하기 위하여 단기 및 중장기 자금관리계획을 수립하고 현금유출예산과 실제 현금유출액을 지속적으로 분석·검토하여 금융부채와 금융자산의 만기구조를 대응시키고 있습니다. 당사의 경영진은 영업활동에서 발생하는 현금흐름과 보유금융자산으로 금융부채의 상환이 가능하다고 판단하고 있습니다.

당기말 및 전기말 현재 금융부채의 잔존계약 만기에 따른 만기분석 내용은 다음과 같습니다.

① 당기말

(단위: 원)							
구 분	장부금액	계약상 현금흐름	1년 이내	1년~2년	2년~3년	3년~5년	5년 초과
매입채무및기타채무	2,692,459,825	2,692,459,825	2,692,459,825	-	-	-	-
리스부채	3,911,633,460	5,993,856,286	770,852,088	752,353,088	743,660,088	1,467,400,176	2,259,590,846
임대보증금	52,766,340	53,066,340	-	53,066,340	-	-	-
합 계	6,656,859,625	8,739,382,451	3,463,311,913	805,419,428	743,660,088	1,467,400,176	2,259,590,846

② 전기말

(단위: 원)							
구 분	장부금액	계약상 현금흐름	1년 이내	1년~2년	2년~3년	3년~5년	5년 초과
매입채무및기타채무	2,631,468,616	2,631,468,616	2,631,468,616	-	-	-	-
리스부채	1,534,049,887	1,699,348,004	771,457,048	762,807,048	79,583,908	85,500,000	-
사채(주1)	2,391,762	2,560,881	2,560,881	-	-	-	-
임대보증금	53,186,340	53,186,340	-	53,186,340	-	-	-
합 계	4,221,096,605	4,386,563,841	3,405,486,545	815,993,388	79,583,908	85,500,000	-

(주1) 동 사채는 당사가 2017년 9월 발행한 제12회차 신주인수권부사채로 만기는 2022년 9월입니다.

상기 만기분석은 장부금액을 기초로 당사가 현금으로 지급하여야 하는 가장 빠른 만기일에 근거하여 작성되었습니다.

(3) 금융상품의 공정가치

1) 당기말과 전기말 현재 금융자산과 금융부채의 범주별 장부금액은 다음과 같습니다.

① 당기말

(단위: 원)					
구 분	상각후원가측정 금융자산	기타포괄손익 공정가치측정 금융자산	상각후원가측정 금융부채	당기손익 공정가치측정 금융부채	합 계
<금융자산>					
현금및현금성자산	3,092,692,947	-	-	-	3,092,692,947
단기금융상품	9,000,000,000	-	-	-	9,000,000,000
장기금융상품	1,047,500,000	-	-	-	1,047,500,000
매출채권및기타채권	1,918,046,264	-	-	-	1,918,046,264
기타포괄손익-공정가치측정금융자산	-	15,262,685	-	-	15,262,685
기타금융자산	119,027,230	-	-	-	119,027,230
합 계	15,177,266,441	15,262,685	-	-	15,192,529,126
<금융부채>					
매입채무및기타채무	-	-	2,692,459,825	-	2,692,459,825
리스부채	-	-	3,911,633,460	-	3,911,633,460
기타비유동부채	-	-	52,766,340	-	52,766,340
합 계	-	-	6,656,859,625	-	6,656,859,625

② 전기말

(단위: 원)					
구 분	상각후원가측정 금융자산	기타포괄손익 공정가치측정 금융자산	상각후원가측정 금융부채	당기손익 공정가치측정 금융부채	합 계
<금융자산>					
현금및현금성자산	3,918,348,233	-	-	-	3,918,348,233
단기금융상품	5,400,000,000	-	-	-	5,400,000,000
장기금융상품	1,047,500,000	-	-	-	1,047,500,000
매출채권및기타채권	1,941,470,271	-	-	-	1,941,470,271
기타포괄손익-공정가치측정금융자 산	-	-	-	-	-
기타금융자산	174,732,489	-	-	-	174,732,489
합 계	12,482,050,993	-	-	-	12,482,050,993
<금융부채>					
매입채무및기타채무	-	-	2,631,468,616	-	2,631,468,616
사채	-	-	2,391,762	-	2,391,762
리스부채	-	-	1,534,049,887	-	1,534,049,887
기타비유동부채	-	-	53,186,340	-	53,186,340
합 계	-	-	4,221,096,605	-	4,221,096,605

2) 당기말과 전기말 현재 금융자산 및 금융부채의 장부금액과 공정가치는 다음과 같습니다.

(단위: 원)				
구 분	당기말		전기말	
	장부금액	공정가치	장부금액	공정가치
<금융자산>				
공정가치로 인식된 금융자산:				
기타포괄손익-공정가치측정금융자산	15,262,685	15,262,685	-	-
소 계	15,262,685	15,262,685	-	-
상각후원가측정금융자산:				
현금및현금성자산	3,092,692,947	3,092,692,947	3,918,348,233	3,918,348,233
단기금융상품	9,000,000,000	9,000,000,000	5,400,000,000	5,400,000,000
장기금융상품	1,047,500,000	1,047,500,000	1,047,500,000	1,047,500,000
매출채권	1,789,756,368	1,789,756,368	1,882,825,451	1,882,825,451
미수금	4,335,286	4,335,286	36,179,318	36,179,318
미수수익	123,954,610	123,954,610	22,465,502	22,465,502
보증금	119,027,230	119,027,230	174,732,489	174,732,489
소 계	15,177,266,441	15,177,266,441	12,482,050,993	12,482,050,993
<금융부채>				
상각후원가측정금융부채:				
매입채무	626,142,217	626,142,217	597,639,298	597,639,298
미지급금	1,705,114,162	1,705,114,162	1,689,203,427	1,689,203,427
사채	-	-	2,391,762	2,391,762
미지급비용	361,203,446	361,203,446	344,625,891	344,625,891
리스부채	3,911,633,460	3,911,633,460	1,534,049,887	1,534,049,887
임대보증금	52,766,340	52,766,340	53,186,340	53,186,340
소 계	6,656,859,625	6,656,859,625	4,221,096,605	4,221,096,605

3) 당기말과 전기말 현재 공정가치로 측정되는 금융상품의 서열체계에 따른 수준별 공정가치 측정치는 다음과 같습니다.

(단위: 원)				
구 분	수준 1	수준 2	수준 3	합 계
당기말				
기타포괄손익-공정가치측정금융자산	-	-	15,262,685	15,262,685
전기말				
기타포괄손익-공정가치측정금융자산	-	-	-	-

자산이나 부채의 공정가치를 측정하는 경우, 당사는 최대한 시장에서 관측가능한 투입변수를 사용하고 있습니다. 공정가치는 다음과 같이 가치평가기법에 사용된 투입변수에 기초하여 공정가치 서열체계 내에서 분류됩니다.

구분	투입변수
수준1	측정일에 동일한 자산이나 부채에 대한 접근 가능한 활성시장의 조정되지 않은 공시가격
수준2	수준 1의 공시가격 이외에 자산이나 부채에 대해 직접적으로 또는 간접적으로 관측가능한 투입변수
수준3	자산이나 부채에 대한 관측가능하지 않은 투입변수

당사의 공정가치는 아래에서 설명하고 있는 방법에 근거하여 결정되었습니다.

구 분	공정가치 산정방법
기타포괄손익-공정가치측정 금융자산	비상장주식 등 비상장주식 등 비상장주식의 공정가치는 미래예상되는 현금흐름을 보고기간종료일 현재로 할인한 금액에 의하여 결정됩니다. 다만, 활성거래시장이 존재하지 않고 공정가치를 결정하기 위해 이용할 수 있는 정보가 불충분한 경우, 입수가능한 정보의 수준에서 순자산가치법, 원가법 등 최선의 추정치를 사용하여 공정가치를 측정하였습니다.

경영진은 재무제표에 상각후원가로 인식되는 금융자산 및 금융부채의 장부금액은 공정가치와 유사하다고 판단하고 있습니다.

(4) 금융자산과 금융부채의 상계

당기말 및 전기말 현재 상계되는 금융자산과 금융부채 및 향후 실행가능한 상계약정 등은 없습니다.

34. 특수관계자거래

(1) 당기말 및 전기말 현재 당사가 지분율 보유하고 있는 종속회사는 다음과 같습니다.

구 분	당기말	전기말	비고
종속회사	(주)씨씨에스고객센터	(주)씨씨에스고객센터	당사 지분율 : 100%
	-	(주)채널숨	당사 지분율 : 43.11% (주1)

(주1) 당기중 (주)채널숨의 지분의 전량매각으로, 당기말 종속회사(특수관계자)에서 제외하였습니다(주석 11 참조).

한편 당기와 전기중 손익 및 자산거래가 있는 기타 특수관계자는 없습니다.

(2) 당기와 전기 중 종속회사와의 주요 거래 내용은 다음과 같습니다.

(단위:원)					
구 분		당 기		전 기	
		수익거래 등	용역비 등	수익거래 등	용역비 등
종속회사	(주)씨씨에스고객센터	717,393,312	3,600,000	708,918,413	3,600,000
	(주)채널숨				

(3) 당기말과 전기말 현재 종속회사에 대한 채권·채무의 내용은 다음과 같습니다.

(단위 : 원)					
구분				당기말	전기말
종속회사	(주)씨씨에스고객센터	채 무	임대보증금	10,000,000	10,000,000
			미지급금	125,134,743	157,129,061

(4) 당기말 현재 당사가 당사의 채권을 위해 전 최대주주의 특수관계자 등으로부터 제공받은 담보의 내용은 다음과 같습니다.

(단위 : 원)						
피담보채권의 내용		담보물건	담보제공자	담보제공금액	담보확보절차	비고
피담보채권	채권금액					
(주)디앤씨씨	5,638,190,556	㈜디앤씨씨 소유 전송망자산	㈜디앤씨씨	-	담보가치 미산정	(주1)
미수채권		전세보증금 반환채권	유흥무	2,000,000,000	질권 미설정중	(주2)

(주1) 2018년 1월 부터 2021년 7월(43개월)까지 매월 50백만원씩 변제하되 미이행시 감정평가를 진행하여 임의처분 또는 명의이전 가능하도록 약정되어 있습니다.

2018년 12월 31일까지 채무를 변제하지 않는 경우, 담보물건 처분 또는 명의이전이 가능하도록 약정되어 있으나 관련 질권은 설정되어 있지 않습니다.

(주2) 한편 (주)디앤씨씨의 채무변제 미이행으로 당사는 전세보증금 반환채권을 회수하고자 전기 중 보증금 반환을 청구하는 소장을 청주지방법원 충주지원에 접수하였고 전기 중 당사 승소 판결이 이루어졌는바, 채권 회수절차를 진행중에 있습니다.

상기 제공받은 담보는 당사가 (주)디앤씨씨에 대한 미수금 5,638,190,556원(전액 손실충당금을 계상)의 회수를 담보하기 위한 것입니다.

한편 (주)디앤씨씨로부터 미수금이 회수되지 않아 당사는 전기 이전에 (주)디앤씨씨에게 금전을 청구하는 소를 제기하였으며, 동 청구와 관련하여 청구를 인용하는 원고승소 판결이 이루어졌습니다.

(5) 당사는 횡령배임혐의로 피고발된 전 최대주주 등에 대한 채권을 보전하고자 다음과 같이 담보를 제공받았습니다.

(단위 : 원)						
피담보채권의 내용		담보물건	담보제공자	담보제공금액	담보확보절차	비고
피담보채권	채권금액(주1)					
前대주주 등의 불법행위 채권	-	홍성 추모공원 봉안증서 10,000기	유인무	-	-	(주2)
		아산 추모공원 봉안증서 5,000기	유인무			

前대주주 등의 불법행위에 대하여는 2021년 05월 04일 대법원의 최종 판결이 이루어 졌으며, 대법원 최종 판결금액은 1심 및 2심과 동일한 9,467백만원입니다. 당기말 현재 동 판결과 관련한 채권을 장부에 계상하고 있지 않습니다.

(주1) 동 불법행위와 관련하여 당사는 전기 이전에 현 최대주주로부터 당사발행 보통주식을 담보로 제공받았는 바, 전기중 동 주식 담보권이 실행되어 자기주식 1,471,000주를 취득하였고 이로써 불법행위 채권 1,118백만원을 회수 처리 하였습니다(주석 22 참조).

한편 당사는 前대주주 등의 불법행위 채권 금액을 모두 회수하고자 전기중 서울중앙지방법원에 손해배상 민사소송소장을 접수하였고, 당기말 현재 2심 계류중에 있습니다(주석 36,37 참조).

(주2) 현금흐름할인법(DCF)에 따른 봉안증서 평가 결과 동 봉안증서의 수익가치가 13,258백만원으로 평가되었습니다.

(6) 당기 및 전기 중 당사의 주요경영진(법적 등기이사)에 대한 보상금액의 내용은 다음과 같습니다.

(단위: 천원)		
구 분	당 기	전 기
단기급여	227,145	305,100
퇴직급여(주1)	21,710	4,774
합 계	248,855	309,874

(주1) 동 퇴직급여는 주요 경영진에게 설정된 DC형 퇴직급여 추계액 입니다.

한편, 상기의 주요 경영진에는 당사의 활동의 계획, 운영, 통제에 대한 중요한 권한과책임을 가진 등기임원(비상임 포함)이 포함되어 있습니다.

35. 현금흐름표

(1) 당사의 현금흐름표는 간접법에 의해 작성되었으며, 당기 및 전기 중 현금의 유입과 유출이 없는 주요한 거래는 다음과 같습니다.

(단위: 원)		
구 분	당 기	전 기
건설중인자산의 방송설비 대체	211,907,473	787,512,000
건설중인자산의 비품 대체	-	16,666,194
건설중인자산의 전송망설비 대체	300,000	64,119,646
건설중인자산의 인터넷장비 대체	218,000,000	71,556,000
건설중인자산의 기타무형자산 대체	-	166,600,000
선급비용과 현할차 상계	-	22,187,555
선수금의 미지급금 대체	-	58,893,945
처분된 사용권자산의 상계제거	5,565,840	-
계약 종료된 사용권자산 및 상각누계액의 상계제거	104,069,146	37,709,167
리스부채의 유동성대체	718,531,489	660,165,056
기타자본잉여금의 주식발행초과금 대체	-	5,386,518
고계계약자산의 유동성대체	465,602,895	380,653,702
미수금 대물변제로 인한 투자부동산 취득	-	147,003,531
현금성자산(원인자부담금)을 전송망설비(원인자부담금)으로 대체	-	162,921,393
현금성자산(원인자부담금)을 건설중인자산(원인자부담금)으로 대체	214,541	37,522,000
신규리스계약 등 에 대한 보증금관련 사용권자산 인식	-	133,685,924
전기말 유형자산 취득관련 미지급금의 지급	700,370,735	189,675,869
당기말 유형자산 취득관련 미지급금	631,703,218	700,370,735
무형자산취득관련 미지급금	6,000,000	-
선수금의 현금성자산(원인자부담금)으로 계정대체	-	469,140,830
리스 기간변경에 따른 사용권자산 인식	3,069,608,912	-
담보권실행을 통한 자기주식 취득 및 미수금의 회수	-	2,427,440,000
회수불능 매출채권을 매출채권 대손충당금으로 제각	200,927,659	224,231,658
회수불능 단기대여금 및 미수수익 대손충당금으로 제각	83,643,590	-
기타보증금을 기타포괄손익-공정가치측정금융자산으로 대체	15,262,685	-
선수금의 잡이익 대체	42,999,000	-

(2) 당기 및 전기 중 재무활동에서 발생한 부채의 변동내용은 다음과 같습니다.

<당기>

(단위: 원)								
구 분	기초	재무활동 현금흐름에서 발생한 변동	신규리스계약 인식	유동성 대체	처분	리스기간변경	기타변동 (주1)	당기말
신주인수권부사채	2,391,762	(2,528,437)	-	-	-	-	136,675	-
리스부채(유동)	666,995,395	(670,667,757)	14,057,356	718,531,489	(6,914,130)	(381,353,851)	-	340,648,502
리스부채(비유동)	867,054,492	(220,000)	33,443,020	(718,531,489)	(6,678,922)	3,395,917,857	-	3,570,984,958
임대보증금	53,186,340	(420,000)	-	-	-	-	-	52,766,340
재무활동으로부터의 총부채	1,589,627,989	(673,836,194)	47,500,376	-	(13,593,052)	3,014,564,006	136,675	3,964,399,800

(주1) 기타 변동은 신주인수권조정 상각에 따른 변동입니다.

<전기>

(단위: 원)							
구 분	기초	재무활동 현금흐름에서 발생한 변동	신규리스계약 인식	유동성 대체	처분	기타변동 (주1)	전기말
신주인수권부사채	2,307,167	(111,897)	-	-	-	196,492	2,391,762
리스부채(유동)	633,736,312	(628,007,463)	22,808,078	660,165,056	(21,706,588)	-	666,995,395
리스부채(비유동)	1,492,494,798	(220,000)	54,478,499	(660,165,056)	(19,533,749)	-	867,054,492
임대보증금	43,791,310	9,395,030	-	-	-	-	53,186,340
재무활동으로부터의 총부채	2,172,329,587	(618,944,330)	77,286,577	-	(41,240,337)	196,492	1,589,627,989

(주1) 기타 변동은 신주인수권조정 상각에 따른 변동입니다.

36.우발부채 및 약정사항

(1) 당기말 현재 당사가 피고로 계류중인 소송 및 청구의 내용은 없습니다.

(2) 당기말 현재 당사가 원고로 계류중인 소송 및 청구의 내용은 다음과 같습니다.

(단위: 원)					
원고	피고	소송명	소송제기금액	소송 진행사항	비고
당사 및 (주)씨씨에스고객센터	前최대주주 등 3인	손해배상(기)	9,486,897,220	2심 진행중	(주1)
당사	음성조경 주식회사	손해배상(기)	35,500,000	1심 진행중	

당사는 前최대주주 유인무 등의 과거 불법행위로 인한 손해배상 청구소송 소장을 전기 이전에 서울중앙지방법원에 접수하였습니다.

(당사 청구금액 : 9,330,330,000원, 종속회사 (주)씨씨에스고객센터 청구금액 : 156,567,220원)

(3) 금융위원회는 전 최대주주 등의 불법행위에 따른 회계처리기준 위반으로, 舊 「주식회사의 외부감사에 관한 법률」 및 「자본시장과 금융투자업에 관한 법률」에 따라 당사를 포함한 전 최대주주 등을 검찰에 고발하였습니다. 한편 동 검찰 고발에 대한 수사의 결과로 당사는 당기중 기소유예 처분을 받았습니다.

(4) 당기말 현재 당사가 당사의 채무와 관련하여 타인으로부터 제공받은 담보는 존재하지 않습니다.

(5) 당기말 현재 당사는 당사의 영업과 관련하여 서울보증보험으로부터 165백만원을한도로 지급 및 이행보증을 제공받고 있으며, 그 이외에 제공받고 있는 지급보증은 존재하지 않습니다.

(6) 당기말 현재 타인의 채무를 위해 당사가 제공한 담보 및 지급보증은 존재하지 않습니다.

(7) 당기말 현재 당사의 장기금융상품 1,047,500,000원은 당사의 채무 등에 대한 담보로 제공되어 있습니다(주석 6 참조).

(단위: 원)				
담보제공처	담보제공물건	담보제공금액	채무금액	담보 제공내용
(주)흥국화재	장기금융상품(정기예금)	30,000,000	30,000,000	전세보증금 반환채무에 대한 담보로 제공
(주)엘지헬로비전	장기금융상품(정기예금)	1,017,500,000	-	21년 12월 부터 5년간 지급해야 할 수수료에 대한 담보
합 계		1,047,500,000	30,000,000	

(8) 제3채무자 채권가압류 결정 통보

당사는 전기 이전에 과거 당사 하도급 업체인 (주)디앤씨씨의 거래 상대방 (주)삼우티원 외 다수에 대한 채무와 관련하여 제3채무자 채권가압류 결정을 통보 받았습니다.

또한 전기 이전에 당사 프로그램공급업체(PP사)인 (주)씨뮤직텔레비전의 채권자 (주)라운엔터프라이즈로부터 제3채무자 채권가압류 결정을 통보 받았는바, 내용은 다음과 같습니다.

(단위: 원)					
채권자	주채무자	제3채무자	채무계정	가압류금액	비고
(주)삼우티원	(주)디앤씨씨	당사	미지급금	80,552,970	(주1)
(주)비디엔에프		당사	미지급금	137,096,205	
(주)보성정보통신		당사	미지급금	136,419,665	
(주)팬웨스트인터내셔널		당사	미지급금	126,486,100	
(주)라운엔터프라이즈	(주)씨뮤직텔레비전	당사	외상매입금	20,000,000	(주2)
합 계				500,554,940	

(주1) 당기말 현재 당사는 주채무자인 (주)디앤씨씨에 대한 채무가 존재하지 않으며, (주)디앤씨씨와의 거래도 중단하였습니다.

(주2) 당기말 현재 당사는 주채무자인 (주)씨뮤직텔레비전에 대한 채무가 110,000원이 존재하며, 제3채무자 채권가압류에 따라 동사에 대한 채무 지급을 보류중에 있습니다.

(9) 당기말 현재 당사의 채권을 위해 타인으로부터 담보로 제공받은 내역은 주석 34에 기재된 전 최대주주 특수관계자 등으로부터 제공받은 담보 이외에는 존재하지 않습니다(주석 34 참조).

37. 前 최대주주 및 특수관계인의 횡령배임 혐의로 인한 피고발

당사의 前최대주주 유인무 및 특수관계인 3인은 당사 직원들로부터 횡령 및 배임혐의로 2018년 7월 6일에 서울중앙지방검찰청에 피고발되었습니다. 당사 직원들의 고발 금액은 23,550백만원으로 당사는 이 중 특수관계법인과 반환을 합의한 5,265백만원을 미수금으로 계상하였습니다. 한편 당사는 동 미수 채권에 대하여 현 최대주주가당사로 제공한 담보 주식의 담보권을 실행하여 전기중 2,427백만원을 회수 하였습니다(주석 22 참조).

상기 피고발에 따라 전기 이전에 검찰의 기소가 이루어 졌으며 검찰의 기소금액은 18,372백만원 입니다. 이후 본 피고발 사건은 재판부의 1심과 2심, 대법원의 판결이 이루어 졌고, 최종 대법원 판결금액은 1심 및 2심과 동일한 9,467백만원 입니다.

당사는 前최대주주 등의 횡령 및 배임혐의 따라 현 최대주주로부터 제공받은 당사 발행 보통 주식의 담보권 실행을 통해 전기중 1,118백만원을 회수하였습니다(주석 22 참조).

추가로 당사는 횡령배임 혐의에 따른 불법행위 채권을 회수하고자 손해배상 민사소송 소장을 서울중앙지방법원에 접수하였고 당기말 현재 2심 재판부에 계류중에 있습니다(주석 34, 36 참조).

38. 보고기간 후 사건

당사의 재무제표는 2023년 3월 9일 이사회에서 확정되었으며, 2023년 3월 28일 개최 예정인 정기주주총회에서 최종 승인될 예정입니다.

6. 배당에 관한 사항

가. 배당에 관한 전반적인 사항 등

(1) 배당에 관한 일반적인 사항

회사의 배당정책은 적정한 이익분배를 통한 기업가치 극대화를 목표로 하고 있으며, 주주들의 배당에 대한 기대에 부응할 수 있는 안정된 배당정책을 유지하기 위하여 최선을 다하고 있습니다. 매 사업연도 종료 후 상법상 배당가능이익과 주식의 시장가치 및 동종 업체의 배당 규모, 회사 Cashflow 상황 등을 종합적으로 고려하여 향후 적정한 배당을 진행할 계획입니다.

정관상 배당에 관한 사항은 아래와 같습니다.

제57조(이익배당)

- ① 이익의 배당은 금전과 주식으로 할 수 있다.
- ② 이익의 배당을 주식으로 하는 경우 회사가 종류주식을 발행한 때에는 각각 그와 같은 종류의 주식으로 할 수 있다.
- ③ 제1항의 배당은 매결산기말 현재의 주주명부에 기재된 주주 또는 등록된 질권자에게 지급한다.
- ④ 이익배당은 주주총회의 결의로 정한다. 다만 정관 제54조 제4항에 따라 재무제표를 이사회에서 승인하는 경우 이사회 결의로 이익배당을 정한다.

제57조의 2 (중간배당)

- ① 회사는 6월 30일 현재의 주주에게 자본시장과 금융투자업에 관한법률 제165조의 12에 의한 중간배당을 할 수 있다. 중간배당은 금전으로 한다.
- ② 제1항의 중간배당은 이사회의 결의로 하되, 그 결의는 제1항의 기준일 이후 45일 이내에 하여야 한다.
- ③ 중간배당은 직전 결산기의 재무상태표상의 순재산액에서 다음의 각호의 금액을 공제한 액을 한도로 한다.
 - ㄱ) 직전결산기의 자본금의 액
 - ㄴ) 직전결산기까지 적립된 자본준비금과 이익준비금의 합계액
 - ㄷ) 직전결산기의 정기주주총회에서 이익배당하기로 정한 금액
 - ㄹ) 직전결산기까지 정관의 규정 또는 주주총회의 결의에 의하여 특정 목적을 위해 적립한 임의준비금
 - ㅁ) 중간배당에 따른 당해 결산기에 적립하여야 할 이익준비금
- ④ 사업연도 개시일 이후 제1항의 기준일 이전에 신주를 발행한 경우
(준비금의 자본 전입, 주식 배당, 전환 사채 전환청구, 신주인수권부 사채의 신주인수권 행사
의 경우를 포함한다)에는 중간배당에 관해서는 당해 신주는 직전사업연도말에 발행된 것으로 본다

제58조(배당금지급 청구권 소멸 시효)

- ① 배당금의 지급청구권은 5년간 이를 행사하지 아니하면 소멸시효가 완성한다.
 ② 제1항의 시효의 완성으로 인한 배당금은 회사에 귀속한다.

나. 최근 3사업년도 배당에 관한 사항

보고서 작성기준일 현재 및 최근 3사업년도 중 현금 및 주식을 배당한 내역이 없습니다.

■ 주요배당지표

구 분	주식의 종류	당기	전기	전전기
		제26기 (2022년)	제25기 (2021년)	제24기 (2020년)
주당액면가액(원)		500	500	500
(연결)당기순이익(백만원)		734	1,188	-2,922
(별도)당기순이익(백만원)		788	1,416	-2,922
(연결)주당순이익(원)		16	25	-
현금배당금총액(백만원)		-	-	-
주식배당금총액(백만원)		-	-	-
(연결)현금배당성향(%)		-	-	-
현금배당수익률(%)	-	-	-	-
	-	-	-	-
주식배당수익률(%)	-	-	-	-
	-	-	-	-
주당 현금배당금(원)	-	-	-	-
	-	-	-	-
주당 주식배당(주)	-	-	-	-
	-	-	-	-

다. 과거 배당이력

보고서 작성기준일 현재 최근 3사업년도 및 최근 5사업년도 중 현금 및 주식을 배당한 내역이 없습니다.

7. 증권의 발행을 통한 자금조달에 관한 사항

7-1. 증권의 발행을 통한 자금조달 실적

[지분증권의 발행 등과 관련된 사항]

가. 지분증권의 발행 및 감소현황

■ 증자(감자)현황

(기준일 : 2022년 12월 31일)

(단위 : 원, 주)

주식발행	발행(감소)	발행(감소)한 주식의 내용
------	--------	----------------

(감소)일자	형태	종류	수량	주당 액면가액	주당발행 (감소)가액	비고
2017년 10월 26일	신주인수권행사	보통주	216	500	500	-
2017년 10월 27일	신주인수권행사	보통주	11,000	500	500	-
2017년 10월 30일	신주인수권행사	보통주	6,000	500	500	-
2017년 11월 09일	신주인수권행사	보통주	372,000	500	500	-
2017년 12월 06일	신주인수권행사	보통주	54,000	500	500	-
2017년 12월 12일	신주인수권행사	보통주	106,000	500	500	-
2017년 12월 12일	신주인수권행사	보통주	606,799	500	500	-
2017년 12월 13일	신주인수권행사	보통주	513,999	500	500	-
2017년 12월 14일	신주인수권행사	보통주	10,000	500	500	-
2017년 12월 14일	신주인수권행사	보통주	16,000	500	500	-
2017년 12월 19일	신주인수권행사	보통주	4,000	500	500	-
2017년 12월 20일	신주인수권행사	보통주	106,000	500	500	-
2017년 12월 27일	신주인수권행사	보통주	22,000	500	500	-
2018년 01월 09일	전환권행사	보통주	1,600,000	500	500	-
2018년 01월 10일	전환권행사	보통주	1,700,000	500	500	-
2018년 03월 12일	신주인수권행사	보통주	1,064,000	500	500	-
2018년 04월 30일	신주인수권행사	보통주	234,000	500	500	-
2019년 11월 22일	신주인수권행사	보통주	6,388,000	500	500	-
2020년 06월 10일	무상감자	보통주	45,976,168	500	500	-
2020년 12월 18일	유상증자(제3자배정)	보통주	10,000,000	500	500	-
2021년 04월 13일	신주인수권행사	보통주	28,898	500	1,000	-
2022년 08월 23일	신주인수권행사	보통주	926	500	524	-
2022년 08월 24일	신주인수권행사	보통주	104	500	524	-
2022년 08월 25일	신주인수권행사	보통주	2,862	500	524	-
2022년 08월 26일	신주인수권행사	보통주	16,099	500	524	-

미상환 전환사채 발행현황

(기준일 : 2022년 12월 31일)

(단위 : 원, 주)

종류 \ 구분	회사	발행일	만기일	권면 (전자 등록) 총액	전환대상 주식의 종 류	전환청 구가능 기간	전환조건		미상환사채		비고
							전환 비율 (%)	전환가 액	권면 (전자 등록) 총액	전환가 능주식 수	
-	-	-	-	-	-	-	-	-	-	-	-
합 계	-	-	-	-	-	-	-	-	-	-	-

미상환 신주인수권부사채 등 발행현황

(기준일 : 2022년 12월 31일)

(단위 : 원, 주)

종류 \ 구분	회사	발행일	만기일	권면	행사대상	신주인	행사조건	미상환	미행사	비고
---------	----	-----	-----	----	------	-----	------	-----	-----	----

				(전자 등록 총액	주식의 종 류	수권 행 사가 가능 기간			사채 권면(전자 등록 총액	신주 인수권 행사가 가능주식 수	
							행사비 율 (%)	행사가 액			
-	-	-	-	-	-	-	-	-	-	-	-
합 계	-	-	-	-	-	-	-	-	-	-	-

미상환 전환형 조건부자본증권 발행현황

(기준일 : 2022년 12월 31일)

(단위 : 원, 주)

구분	회차	발행일	만기일	권면 (전자 등록 총액	주식 전환의 사유	주식 전환의 범위	전환가 액	주식전환으로 인하여 발행할 주식		비고
								종류	수	
-	-	-	-	-	-	-	-	-	-	-
합 계	-	-	-	-	-	-	-	-	-	-

나. 채무증권의 발행 등에 관한 사항

[채무증권의 발행 등과 관련된 사항]

채무증권 발행실적

(기준일 : 2022년 12월 31일)

(단위 : 백만원, %)

발행회사	증권종류	발행방법	발행일자	권면(전자등록 총액	이자율	평가등급 (평가기관)	만기일	상환 여부	주관회사
(주)씨씨에스 충북방송	회사채	공모	2017년 09월 26일	6,000	2	B+(안정적) (한국신용평가) B(Stable) (나이스신용평가)	2022년 09월 26일	상환	신한금융투자
합 계	-	-	-	6,000	-	-	-	-	-

기업어음증권 미상환 잔액

(기준일 : 2022년 12월 31일)

(단위 : 원)

잔여만기		10일 이하	10일초과 30일이하	30일초과 90일이하	90일초과 180일이하	180일초과 1년이하	1년초과 2년이하	2년초과 3년이하	3년 초과	합 계
미상환 잔액	공모	-	-	-	-	-	-	-	-	-
	사모	-	-	-	-	-	-	-	-	-
	합계	-	-	-	-	-	-	-	-	-

단기사채 미상환 잔액

(기준일 : 2022년 12월 31일)

(단위 : 원)

잔여만기		10일 이하	10일 초과 30일 이하	30일 초과 90일 이하	90일 초과 180일 이하	180일 초과 1년 이하	합 계	발행 한도	잔여 한도
미상환 잔액	공모	-	-	-	-	-	-	-	-
	사모	-	-	-	-	-	-	-	-
	합계	-	-	-	-	-	-	-	-

회사채 미상환 잔액

(기준일 : 2022년 12월 31일)

(단위 : 원)

잔여만기		1년 이하	1년 초과 2년 이하	2년 초과 3년 이하	3년 초과 4년 이하	4년 초과 5년 이하	5년 초과 10년 이하	10년 초과	합 계
미상환 잔액	공모	-	-	-	-	-	-	-	-
	사모	-	-	-	-	-	-	-	-
	합계	-	-	-	-	-	-	-	-

신종자본증권 미상환 잔액

(기준일 : 2022년 12월 31일)

(단위 : 원)

잔여만기		1년 이하	1년 초과 5년 이하	5년 초과 10년 이하	10년 초과 15년 이하	15년 초과 20년 이하	20년 초과 30년 이하	30년 초과	합 계
미상환 잔액	공모	-	-	-	-	-	-	-	-
	사모	-	-	-	-	-	-	-	-
	합계	-	-	-	-	-	-	-	-

조건부자본증권 미상환 잔액

(기준일 : 2022년 12월 31일)

(단위 : 원)

잔여만기		1년 이하	1년 초과 2년 이하	2년 초과 3년 이하	3년 초과 4년 이하	4년 초과 5년 이하	5년 초과 10년 이하	10년 초과 20년 이하	20년 초과 30년 이하	30년 초과	합 계
미상환 잔액	공모	-	-	-	-	-	-	-	-	-	-
	사모	-	-	-	-	-	-	-	-	-	-
	합계	-	-	-	-	-	-	-	-	-	-

■사채관리계약 주요내용 및 충족여부

- 해당사항 없습니다.

7-2. 증권의 발행을 통해 조달된 자금의 사용실적

■ 공모자금의 사용내역

(기준일 : 2022년 12월 31일)

(단위 : 백만원)

구 분	회 차	납입일	증권신고서 등의 자금사용 계획		실제 자금사용 내역		차이발생 사유 등
			사용용도	조달금액	내용	금액	

제12회차 무보증 공모 분리형 신주인수권부 사채	제12회차	2017년 09월 26일	운영자금	6,000	차입금 및 사채상환, 사채 상환예비비 등 운영자 금	6,000	-
-------------------------------	-------	------------------	------	-------	------------------------------------	-------	---

■ 사모자금의 사용내역

(기준일 : 2022년 12월 31일)

(단위 : 백만원)

구 분	회 차	납입일	주요사항보고서의 자금사용 계획		실제 자금사용 내역		차이발생 사유 등
			사용용도	조달금액	내용	금액	
유상증자 (제3자배정)	15	2020년 12월 17일	운영자금	5,000	-	-	자금 미집행

■ 미사용자금의 운용내역

(기준일 : 2022년 12월 31일)

(단위 : 백만원)

종류	금융상품명	운용금액	계약기간	실투자기간
예·적금	기업MMDA외	5,000	2021년 04월	21개월
계		5,000	-	

8. 기타 재무에 관한 사항

가. 재무제표 재작성 등 유의사항

(1) 재무제표의 재작성

- 공시대상기간중 해당사항 없음

(2) 합병, 분할, 자산양수도, 영업양수도에 관한 사항

- 해당사항 없음

(3) 자산유동화와 관련한 자산매각의 회계처리

- 해당사항 없음

(4) 우발채무 등에 관한 사항

- 우발부채 등에 관한 사항과 관련해서는 연결재무제표 주석의 35. 우발채무 및 약정사항, XI. 그 밖에 투자자 보호를 위하여 필요한 사항의 2. 우발부채 등에 관한 사항을 참조하시기 바랍니다.

(5) 기타 재무제표 이용에 유의하여야 할 사항

- 재무제표 작성기준에 대한 자세한 사항은 3. 연결재무제표 주석 및 5. 재무제표 주석을 참

조하시기 바랍니다.

나. 대손충당금 설정 현황

(1) 계정과목별 대손충당금 설정 내용

(단위 : 원)

구분	계정과목	채권금액	대손충당금	대손충당금 설정률
제26기 말 (2022년 말)	매출채권	2,643,956,522	(854,200,154)	32.31%
	미수금	5,671,364,312	(5,667,029,026)	99.92%
	미수수익	123,954,610	-	0.00%
	합계	8,439,275,444	(6,521,229,180)	77.27%
제25기 말 (2021년 말)	매출채권	2,759,172,511	(837,775,246)	30.36%
	미수금	5,667,930,934	(5,624,772,290)	99.24%
	단기대여금	75,828,102	(75,828,102)	100.00%
	미수수익	30,280,990	(7,815,488)	25.81%
	합계	8,533,212,537	(6,546,191,126)	76.71%
제24기 말 (2020년 말)	매출채권	3,050,367,355	(862,548,635)	28.28%
	미수금	8,161,905,556	(6,712,735,532)	82.24%
	단기대여금	75,828,102	(75,828,102)	100.00%
	미수수익	13,499,159	(7,815,488)	57.90%
	합계	11,301,600,172	(7,658,927,757)	67.77%

주) 상기 내용은 연결재무제표 기준입니다.

(2) 대손충당금 변동 현황

구분	당기말 (2022년 말)	전기말 (2021년 말)	전기말 (2020년 말)
1. 기초 대손충당금 잔액 합계	6,546,191,126	7,658,927,757	6,205,918,925
2. 순대손처리액	284,571,249	224,438,494	330,650,418
① 대손처리액(상각채권액)	284,571,249	224,231,658	330,443,582
② 상각채권회수액	-	206,836	206,836
③ 연결실체의 변동	-	-	-
④ 기타증감액	-	-	-
3. 대손충당금계상(환입)액	259,609,303	(888,298,137)	1,783,659,250
4. 기말 대손충당금 잔액 합계	6,521,229,180	6,546,191,126	7,658,927,757

주) 상기 내용은 연결재무제표 기준입니다.

(3) 대손충당금 설정방침

매출채권및기타채권에 대한 평균 신용공여기간은 60일이며, 매출채권에 대해서 이자는 부과되지 아니합니다. 또한, 상각후원가측정금융자산으로 분류되며 상각후원가로 측정됩니다.

회사는 매출채권에 대해 항상 전체기간 기대신용손실에 해당하는 금액으로 손실충당금을 측정합니다. 회사의 고객은 다수의 SO가입자 등이므로, 특정 거래처에 대한 신용위험의 집중도는 낮습니다. 따라서, 개별 고객의 신용위험을 고려하는 것이 현실적으로 불가능하므로 연체전이율(Roll-rate) 분석을 통해 향후 예상되는 손실추정액을 손실충당금으로 설정하고 있습니다. 단, 대여금, 미수금 등 기타채권에 대해서는 거래상대방의 신용위험에 근거하여 결정된 미회수 추정금액을 손실충당금으로 설정하고 있습니다.

(4) 경과기간별 매출채권 잔액 현황

① 당기말

(단위: 원)						
구 분	총장부금액	연체되지 않은 채권	연체되었으나 손상되지 않은 채권			손상된채권
			91~180일	180~360일	360일 초과	
매출채권	1,511,653,072	655,730,760	64,593,070	97,250,647	471,328,609	222,749,986
계약자산	1,132,303,450	1,132,303,450	-	-	-	-
미수금	5,671,364,312	231,400	-	4,103,886	-	5,667,029,026
미수수익	123,954,610	123,954,610	-	-	-	-
합 계	8,439,275,444	1,912,220,220	64,593,070	101,354,533	471,328,609	5,889,779,012

② 전기말

(단위: 원)						
구 분	총장부금액	연체되지 않은 채권	연체되었으나 손상되지 않은 채권			손상된채권
			91~180일	180~360일	360일 초과	
매출채권	1,591,279,861	672,841,751	92,748,235	147,277,173	437,662,716	240,749,986
계약자산	1,167,892,650	1,167,892,650	-	-	-	-
미수금	5,667,930,934	25,236,937	-	-	17,921,707	5,624,772,290
단기대여금	75,828,102	-	-	-	-	75,828,102
미수수익	30,280,990	22,465,502	-	-	-	7,815,488
합 계	8,533,212,537	1,888,436,840	92,748,235	147,277,173	455,584,423	5,949,165,866

다. 재고자산 현황 등

- 해당사항 없습니다.

라. 공정가치 평가 내역

(※ 하기 내용은 연결재무제표 기준입니다.)

(1) 당기말과 전기말 현재 금융자산과 금융부채의 범주별 장부금액은 다음과 같습니다.

1) 당기말

(단위: 원)					
구 분	상각후원가측정 금융자산	기타포괄손익 공정가치측정 금융자산	상각후원가측정 금융부채	당기손익 공정가치측정 금융부채	합 계
<금융자산>					

현금및현금성자산	3,093,406,097	-	-	-	3,093,406,097
단기금융상품	9,000,000,000	-	-	-	9,000,000,000
장기금융상품	1,047,500,000	-	-	-	1,047,500,000
매출채권및기타채권	1,918,046,264	-	-	-	1,918,046,264
기타포괄손익-공정가치측정금융자산	-	15,262,685	-	-	15,262,685
기타금융자산	119,027,230	-	-	-	119,027,230
합 계	15,177,979,591	15,262,685	-	-	15,193,242,276
<금융부채>					
매입채무및기타채무	-	-	2,647,402,892	-	2,647,402,892
차입금 및 사채	-	-	-	-	-
리스부채	-	-	3,911,633,460	-	3,911,633,460
기타비유동부채	-	-	42,766,340	-	42,766,340
합 계	-	-	6,601,802,692	-	6,601,802,692

2) 전기말

(단위: 원)					
구 분	상각후원가측정 금융자산	기타포괄손익 공정가치측정 금융자산	상각후원가측정 금융부채	당기손익 공정가치측정 금융부채	합 계
<금융자산>					
현금및현금성자산	4,094,250,837	-	-	-	4,094,250,837
단기금융상품	5,400,000,000	-	-	-	5,400,000,000
장기금융상품	1,047,500,000	-	-	-	1,047,500,000
매출채권및기타채권	1,987,021,411	-	-	-	1,987,021,411
기타포괄손익-공정가치측정금융자산	-	-	-	-	-
기타금융자산	174,915,489	-	-	-	174,915,489
합 계	12,703,687,737	-	-	-	12,703,687,737
<금융부채>					
매입채무및기타채무	-	-	2,608,805,865	-	2,608,805,865
차입금 및 사채	-	-	2,391,762	-	2,391,762
리스부채	-	-	1,534,049,887	-	1,534,049,887
기타비유동부채	-	-	43,186,340	-	43,186,340
합 계	-	-	4,188,433,854	-	4,188,433,854

(2) 당기말과 전기말 현재 금융자산 및 금융부채의 장부금액과 공정가치는 다음과 같습니다.

(단위: 원)				
구 분	당기말		전기말	
	장부금액	공정가치	장부금액	공정가치
<금융자산>				
공정가치로 인식된 금융자산:				
기타포괄손익-공정가치측정금융자산	15,262,685	15,262,685	-	-
소 계	15,262,685	15,262,685	-	-
상각후원가측정금융자산:				
현금및현금성자산	3,093,406,097	3,093,406,097	4,094,250,837	4,094,250,837
단기금융상품	9,000,000,000	9,000,000,000	5,400,000,000	5,400,000,000
장기금융상품	1,047,500,000	1,047,500,000	1,047,500,000	1,047,500,000
매출채권	1,789,756,368	1,789,756,368	1,921,397,265	1,921,397,265
미수금	4,335,286	4,335,286	43,158,644	43,158,644
미수수익	123,954,610	123,954,610	22,465,502	22,465,502
보증금	119,027,230	119,027,230	174,915,489	174,915,489
소 계	15,177,979,591	15,177,979,591	12,703,687,737	12,703,687,737
<금융부채>				
상각후원가측정금융부채:				
매입채무	626,142,217	626,142,217	621,839,298	621,839,298
미지급금	1,615,758,759	1,615,758,759	1,603,978,106	1,603,978,106
미지급비용	405,501,916	405,501,916	382,988,461	382,988,461
차입금 및 사채	-	-	2,391,762	2,391,762
리스부채	3,911,633,460	3,911,633,460	1,534,049,887	1,534,049,887
임대보증금	42,766,340	42,766,340	43,186,340	43,186,340
소 계	6,601,802,692	6,601,802,692	4,188,433,854	4,188,433,854

(3) 당기말과 전기말 현재 공정가치로 측정되는 금융상품의 서열체계에 따른 수준별 공정가치 측정치는 다음과 같습니다.

(단위: 원)				
구 분	수준 1	수준 2	수준 3	합 계
당기말				
기타포괄손익-공정가치측정금융자산	-	-	15,262,685	15,262,685
전기말				
기타포괄손익-공정가치측정금융자산	-	-	-	-

자산이나 부채의 공정가치를 측정하는 경우, 연결실체는 최대한 시장에서 관측가능한 투입변수를 사용하고 있습니다. 공정가치는 다음과 같이 가치평가기법에 사용된 투입변수에 기초하여 공정가치 서열체계 내에서 분류됩니다.

구분	투입변수
수준1	측정일에 동일한 자산이나 부채에 대한 접근 가능한 활성시장의 조정되지 않은 공시가격
수준2	수준 1의 공시가격 이외에 자산이나 부채에 대해 직접적으로 또는 간접적으로 관측가능한 투입변수
수준3	자산이나 부채에 대한 관측가능하지 않은 투입변수

연결실체의 공정가치는 아래에서 설명하고 있는 방법에 근거하여 결정되었습니다.

구 분	공정가치 산정방법
기타포괄손익-공정가치측정 금융자산	비상장주식의 공정가치는 미래예상되는 현금흐름을 보고기간종료일 현재로 할인한 금액에 의하여 결정됩니다. 다만, 활성거래시장이 존재하지 않고 공정가치를 결정하기 위해 이용할 수 있는 정보가 불충분한 경우, 입수가 가능한 정보의 수준에서 순자산가치법, 원가법 등 최선의 추정치를 사용하여 공정가치를 측정하였습니다.

경영진은 재무제표에 상각후원가로 인식되는 금융자산 및 금융부채의 장부금액은 공정가치와 유사하다고 판단하고 있습니다.

마. 기업인수목적회사의 재무규제 및 비용 등

- 해당사항 없습니다.

바. 진행률적용 수주계약 현황

- 해당사항 없습니다.

IV. 이사의 경영진단 및 분석의견

1. 예측정보에 대한 주의사항

지배회사는 보고서에서 미래에 발생할 것으로 예상·예측한 활동, 사건 또는 현상은, 당해 공시서류 작성시점의 사건 및 재무성과에 대하여 회사의 견해를 반영한것입니다. 동 예측정보는 미래 사업환경과 관련된 다양한 가정에 기초하고 있으며, 동가정들은 결과적으로 부정확한 것으로 판명될 수도 있습니다. 또한, 이러한 가정들에는 예측정보에서 기재한 예상치와 실제 결과 간에 중요한 차이를 초래할 수 있는 위험, 불확실성 및 기타 요인을포함하고 있습니다. 이러한 중요한 차이를 초래할 수 있는 요인에는 회사 내부경영과 관련된 요인과 외부환경에 관한 요인이 포함되어 있으며, 이에 한하지 않습니다.

지배회사는 동 예측정보 작성시점 이후에 발생하는 위험 또는 불확실성을 반영하기 위하여 예측정보에 기재한 사항을 수정하는 정정보고서를 공시할 의무는 없습니다. 결론적으로, 동 보고서상에, 회사가 예상한 결과 또는 사항이 실현되거나 회사가당초에 예상한 영향이 발생한다는 확신을 제공할 수 없습니다. 동 보고서에 기재된 예측 정보는 동 보고서 작성시점을 기준으로 작성한 것이며, 회사가 이러한 위험요인이나 예측정보를 수정할 예정이 없음을 유의하시기 바랍니다.

2. 개요

회사의 경영에 대한 전반적인 사항을 파악하기 위하여 회계장부를 비롯한 관련서류를 열람하고 재무제표 및 부속명세서에 대하여 검토하였습니다. 경영활동에 중대한 영향을 미칠수 있는 사항에 대하여는 적절한 방법으로 회사 경영에 대한 내용을 진단하였습니다.

2022년 12월 31일자로 종료하는 회사의 제 26기의 재무상태 및 사업실적을 면밀히 분석하였는바, 재무적인 측면에서는 부채비율 28.81%, 유동비율은 470%로 안정적인 재무구조를 유지하고 있습니다.

사업 실적 측면에서는 당기중 티커머스 채널의 신규 런칭과 코로나 방역지침완화에 따른 지역행사매출의 회복, 사업다각화를 위해 추진중인 여행사업, 콘텐츠유통 등의 신사업 매출 발생으로 전기 대비한 매출규모가 약 8억 이상 증가하였습니다.

이러한 매출의 증가와 감가상각비, 지급수수료의 감소로 영업이익은 약 6.5억원의 흑자를 달성하였으며(전기대비 흑자전환), 당기순이익은 약 7.3억으로 순이익 기조가 유지되고 있습니다.

2023년에는 종합유선방송사업의 근간이 되는 가입자 규모를 확대하고, 가입자를 기반으로 한 기존 사업 매출 유지와 가입자와의 연계 등을 통한 신사업을 지속 발굴, 추진하여 사업의 영속성 및 기업가치를 극대화 할 계획입니다.

3. 재무상태 및 영업실적(연결기준)

당사는 2011년 1월 1일 이후에 개시하는 연차 보고기간부터 한국채택국제회계기준을 도입하기로 결정하였습니다.

가. 연결 재무상태

(단위 : 원)

구 분	제 26(당)기 말	제 25(전)기 말	증감액	증감률
	(2022년)	(2021년)		
유동자산	14,739,974,776	12,184,317,781	2,555,656,995	21.0%
비유동자산	17,352,351,474	16,790,007,386	562,344,088	3.3%
자산총계	32,092,326,250	28,974,325,167	3,118,001,083	10.8%
유동부채	3,136,255,049	3,398,299,269	(262,044,220)	-7.7%
비유동부채	4,041,802,650	1,276,469,945	2,765,332,705	216.6%
부채총계	7,178,057,699	4,674,769,214	2,503,288,485	53.5%
자본금	28,012,528,000	28,002,532,500	9,995,500	0.0%
기타불입자본	1,128,337,280	1,128,693,376	(356,096)	0.0%
기타자본구성요소	(20,000,000)	(20,000,000)	-	0.0%
이익잉여금(결손금)	(4,206,596,729)	(4,942,051,598)	735,454,869	-14.9%
비지배지분	-	130,381,675	(130,381,675)	-100.0%
자본총계	24,914,268,551	24,299,555,953	614,712,598	2.5%
부채와 자본 총계	32,092,326,250	28,974,325,167	3,118,001,083	10.8%

주1) 제26(당)기 말 재무제표는 한국채택국제회계기준(K-IFRS)에 따라 작성되었으며, 외부 감사인의 감사를 받은 재무제표입니다. 다만, 정기주주총회의 승인 전 재무제표임에 따라, 주주총회에서 수정이 발생할 경우 정정보고서를 통해 그 내용 및 사유 등을 공시할 예정입니다.

- 연결실체의 주요 재무비율은 다음과 같습니다.

구 분	제 26(당)기 말	제 25(전)기 말	증감	산식
	(2022년)	(2021년)		
유동비율	469.99%	358.54%	111.4%	(유동자산÷유동부채)×100
부채비율	28.81%	19.24%	9.6%	(부채총계÷자기자본)×100
자본잠식률	11.06%	13.22%	-2.2%	(자본금-자기자본)/자본금

당기말 유동비율은 당기중 종속회사의 매각, 부동산 미수금 회수, 예금이자수익 등에 따른 보유 현금의 증가로 유동비율이 111.4% 증가 하였으며, 리스부채의 재측정으로 인해 부채비율은 9.6% 증가하였습니다. 한편 당기 순이익 7.3억의 실현으로 자본잠식은 일부 개선되었습니다. 회사는 재무건전성 확보 및 유지를 위해 지속 노력하고 있습니다.

나. 연결 영업실적

(단위 : 원)

구 분	제 26(당)기	제 25(전)기	증감액	증감률
	(2022년)	(2021년)		
매출액	19,355,942,259	18,535,195,424	820,746,835	4.4%
매출원가	(14,543,985,036)	(14,261,158,414)	(282,826,622)	2.0%
매출총이익	4,811,957,223	4,274,037,010	537,920,213	12.6%
판매비와관리비	(4,163,118,134)	(4,573,180,463)	410,062,329	-9.0%

영업이익(손실)	648,839,089	(299,143,453)	947,982,542	-316.9%
금융수익	286,525,997	67,309,157	219,216,840	325.7%
금융비용	(106,792,459)	(158,392,041)	51,599,582	-32.6%
기타수익	288,774,839	4,559,009,314	(4,270,234,475)	-93.7%
기타비용	(902,542,202)	(2,647,856,116)	1,745,313,914	-65.9%
법인세비용차감전순이익(손실)	214,805,264	1,520,926,861	(1,306,121,597)	-85.9%
법인세비용	-	(20,570,000)	20,570,000	-100.0%
계속사업이익(손실)	214,805,264	1,500,356,861	(1,285,551,597)	-85.7%
중단사업이익(손실)	519,612,237	(312,239,230)	831,851,467	-266.4%
당기순이익(손실)	734,417,501	1,188,117,631	(453,700,130)	-38.2%
기타포괄이익(손실)	(84,243,300)	12,955,119	(97,198,419)	-750.3%
총포괄이익(손실)	650,174,201	1,201,072,750	(550,898,549)	-45.9%

주1) 제26(당)기 말 재무제표는 한국채택국제회계기준(K-IFRS)에 따라 작성되었으며, 외부 감사인의 감사를 받은 재무제표입니다. 다만, 정기주주총회의 승인 전 재무제표임에 따라, 주주총회에서 수정이 발생할 경우 정정보고서를 통해 그 내용 및 사유 등을 공시할 예정입니다.

당기 매출액은 전년대비 약 8.2억 증가한 약 193.5억입니다. 이는 2022년 신규 런칭한 티커머스 매출의 발생, 코로나 방역지침 완화에 따른 지역행사 매출 회복, 신사업으로 진행중인 여행사업, 콘텐츠유통 등의 신규 매출 발생에 따른 것입니다.

이러한 매출의 증가와 더불어 감가상각비, 지급수수료 등의 영업비용의 감소에 따라 당기 영업손익은 전년 대비 약 9.5억원 증가한 약 6.5억원의 영업이익 흑자를 달성하였습니다(당기 영업이익 흑자 전환).

한편 전년 대비 일회성 영업외수익의 미발생으로 당기순이익은 전기대비 약 4.5억원감소한 약 7.3억원을 기록하였습니다.

2023년에는 종합유선방송사업 가입자 규모를 확대하고, 가입자를 기반으로 한 기존 사업 매출 유지와 가입자와의 연계 등을 통한 신사업을 지속 발굴, 추진하여 사업의 영속성 및 기업 가치를 극대화 할 계획입니다.

다. 환율변동이 회사에 미치는 영향

연결실체가 보유하고있는 외화성자산 또는 외화성부채는 없습니다. 또한 연결실체의영업에 따른 매출은 전부 국내에서 이루어 지고 있습니다. 따라서 환율변동이 회사에 미치는 영향은 없습니다.

라. 자산의 손상

연결실체는 2009년부터 6개 지역 협업사업자의 가입자를 인수한 바 있으며, 인수된 각 지역별 매출액을 기준으로 전체 CGU를 안분한 후 각 지역에 대한 손상검사를 수행하였습니다.

손상검사 방법으로 연결실체는 각 지역별로 (1) 매매사례가액 등을 고려한 순공정가치와 (2) 경영진에 의해 승인된 재무예산을 근거로 현금창출단위로부터 발생할 것으로 기대되는 미래 현금의 현재가치(사용가치)에 기초하여 회수가능액을 산정하였습니다.

그에 대한 결과로 당기중 전송망설비 및 내용연수가 비한정인 무형자산에 대하여 각각 31백

만원, 516백만원의 손상을, 전기중 전송망설비 및 기타무형자산에 대하여 각각 2,200백만원, 225백만원의 손상을 인식하였습니다.

마. 중단사업

중속기업인 (주)채널숨의 지분이 당기중 전량 매각됨에 따라 매각되기 전까지의 영업성과는 중단영업으로 재분류하였으며, 중속회사 (주)채널숨의 당기 및 전기의 영업실적은 다음과 같습니다.

(단위 : 원)		
구분	제 26(당)기	제 25(전)기
매출액	223,559,583	205,329,969
영업이익 (손실)	(157,018,664)	(243,977,699)
법인세차감전순이익 (손실)	(149,904,497)	(312,239,230)
법인세비용	-	-
세후순이익 (손실)	(149,904,497)	(312,239,230)
처분손익	669,516,734	-
법인세비용	-	-
세후처분손익	669,516,734	-
중단영업순이익 (손실)	519,612,237	(312,239,230)
지배지분 귀속분	604,892,905	(134,606,332)
비지배지분 귀속분	(85,280,668)	(177,632,898)

중속기업 (주)채널숨에 대한 지배력의 상실로 인한 현금흐름은 다음과 같습니다.

(단위 : 원)		
구분	금액	비 고
총 이전대가	784,113,750	처분금액
중속회사의 현금	(175,549,363)	
지배력상실로 인한 현금흐름	608,564,387	

4. 유동성 및 자금조달과 지출

가. 유동성 현황(연결 기준)

당기말 회사의 유동성 현황은 다음과 같습니다.

(단위 : 원)

구분	제 26(당)기 말	제 25(전)기 말	증감액	증감률
현금 및 현금성자산	3,347,234,097	4,299,963,837	(952,729,740)	-22.2%
단기금융상품	9,000,000,000	5,400,000,000	3,600,000,000	66.7%
합 계	12,347,234,097	9,699,963,837	2,647,270,260	27.3%

당기말 유동성으로 분류된 현금성 자산과 단기금융상품은 약 123.5억원으로 전기 말대비 27.3% 증가하였습니다. 한편 회사는 미래 상환해야 할 외부조달자금이 전혀 없고 풍부한 유동성 자산(현금, 단기금융상품 등)을 보유하고 있습니다.

나. 현금흐름(연결 기준)

당기말 현재 연결실체의 현금흐름은 다음과 같습니다.

(단위 : 원)

구분	제 26(당)기	제 25(전기	증감
	(2022년)	(2021년)	
기초 현금및현금성자산	4,299,963,837	9,508,336,023	(5,208,372,186)
영업활동으로 인한 현금흐름	4,567,656,857	1,766,860,744	2,800,796,113
투자활동으로 인한 현금흐름	(4,856,189,807)	(6,214,029,846)	1,357,840,039
재무활동으로 인한 현금흐름	(664,196,790)	(618,962,744)	(45,234,046)
현금및 현금성자산의 순증감	(952,729,740)	(5,066,131,846)	4,113,402,106
기말 현금및현금성자산	3,347,234,097	4,442,204,177	(1,094,970,080)

연결실체의 현금흐름은 간접법에 따라 작성되었으며, 현금흐름표에 대한 자세한 내용은 III.재무에 관한 사항 중 2. 연결재무제표를 참조해 주시기 바랍니다.

다. 자금조달

연결실체의 과거 5년간의 자금조달 실적은 다음과 같습니다.

(단위 : 원)

구분	발행일	발행총액	상환 및 행사금액	미상환액	이자율	만기일자
제12회차 무보증 공모 분리형 신주인수권부사채	2017.09.26	6,000,000,000	6,000,000,000	-	2%	2022.09.26

상기 2017년 09월 공모로 발행한 제12회차 무보증 공모 분리형 신주인수권부사채는신주인수권 행사로 인한 대용납입과 조기상환 및 만기상환에 따라 전액 상환 완료하였습니다. 한편 당기말 현재 차입금 및 사채와 같은 외부 조달 자금은 없습니다.

5. 부외거래

가. 당기말 현재 연결실체가 피고로 계류중인 소송 및 청구의 내용은 없습니다.

나. 당기말 현재 연결실체가 원고로 계류중인 소송 및 청구의 내용은 다음과 같습니다.

(단위: 원)					
원고	피고	소송명	소송제기금액	소송 진행사항	비 고
지배회사 및 종속기업((주)씨씨에스고객센터)	前최대주주 등 3인	손해배상(기)	9,486,897,220	2심 진행중	(주1)
지배회사	음성조경 주식회사	손해배상(기)	35,500,000	1심 진행중	

(주1) 지배회사는 前최대주주 유인무 등의 과거 불법행위로 인한 손해배상 청구 소장을 전기중 서울중앙지방법원에 접수하였습니다.

다. 금융위원회는 전 최대주주 등의 불법행위에 따른 회계처리기준 위반으로, 舊 「주식회사의 외부감사에 관한 법률」 및 「자본시장과 금융투자업에 관한 법률」에 따라 지배회사를 포함한 전 최대주주 등을 검찰에 고발하였습니다. 한편 동 검찰 고발에 대한 수사의 결과로 지배회사는 당기중 기소유에 처분을 받았습니다.

라. 당기말 현재 연결실체가 연결실체의 채무와 관련하여 타인으로부터 제공받은 담보는 존재하지 않습니다.

마. 당기말 현재 연결실체는 연결실체의 영업과 관련하여 서울보증보험으로부터 165백만원을 한도로 지급 및 이행보증을 제공받고 있으며, 그 이외에 제공받고 있는 지급보증은 존재하지 않습니다.

바. 당기말 현재 타인의 채무를 위해 연결실체가 제공한 담보 및 지급보증은 존재하지 않습니다.

사. 당기말 현재 연결실체의 장기금융상품 1,047,500,000원은 연결실체의 채무 등에대한 담보로 제공되어 있습니다.

(단위: 원)				
담보제공처	담보제공물건	담보제공금액	채무금액	담보 제공내용
(주)흥국화재	장기금융상품(정기예금)	30,000,000	30,000,000	전세보증금 반환채무에 대한 담보로 제공
(주)엘지헬로비전	장기금융상품(정기예금)	1,017,500,000	-	2021년 12월 부터 5년간 지급해야 할 수수료에 대한 담보
합 계		1,047,500,000	30,000,000	

아. 제3채무자 채권가압류 결정 통보

지배회사는 전기 이전에 과거 지배회사 하도급 업체인 (주)디앤씨씨의 거래 상대방 (주)삼우티원 외 다수에 대한 채무와 관련하여 제3채무자 채권가압류 결정을 통보 받았습니다.

또한 전기 이전에 지배회사의 프로그램공급업체(PP사)인 (주)씨뮤직텔레비전의 채권자 (주)라운엔터프라이즈로부터 제3채무자 채권가압류 결정을 통보 받았는바, 내용은 다음과 같습니다.

(단위: 원)					
채권자	주채무자	제3채무자	채무계정	가압류금액	비고
(주)삼우티원	(주)디앤씨씨	지배회사	미지급금	80,552,970	(주1)
(주)비디엔에프		지배회사	미지급금	137,096,205	
(주)보성정보통신		지배회사	미지급금	136,419,665	
(주)팬웨스트인터내셔널		지배회사	미지급금	126,486,100	
(주)라운엔터프라이즈	(주)씨뮤직텔레비전	지배회사	외상매입금	20,000,000	(주2)
합 계				500,554,940	

(주1) 당기말 현재 연결실체는 주채무자인 (주)디앤씨씨에 대한 채무가 존재하지 않으며, (주)디앤씨씨와의 거래도 중단하였습니다.

(주2) 당기말 현재 연결실체는 주채무자인 (주)씨유직텔레비전에 대한 채무가 110,000원이 존재하며, 제3채무자 채권가압류에 따라 동사에 대한 채무 지급을 보류중에 있습니다.

자. 당기말 현재 연결실체의 채권을 위하여 타인으로부터 담보로 제공받은 내역은 연결재무제표 주석 33에 기재된 전 최대주주 특수관계자 등으로부터 제공받은 담보 이외에는 존재하지 않습니다.

6. 그 밖에 투자의사결정에 필요한 사항

가. 중요한 회계정책 및 추정에 관한 사항

가. 동 공시서류의 첨부서류인 연결감사보고서의 "주석 2. 연결재무제표 작성기준, 3. 유의적인 회계정책, 4. 중요한 판단과 추정불확실성의 주요 원천"을 참조하여 주시기 바랍니다.

나. 환경 및 종업원 등에 관한 사항

- 환경 관련 법률등에 따른 이슈는 없습니다.
- 종업원과 관련된 이슈는 없습니다.

다. 법규상의 규제에 관한 사항

- 해당사항 없습니다.

라. 파생상품 및 위험관리정책에 관한 사항

당사는 자본위험 및 금융위험에 대한 관리정책을 보유하고 있으며, 이에 대한 자세한사항은 "Ⅲ. 재무에 관한 사항, 3. 연결재무제표 주석 中 2. 연결재무제표 작성기준, 3. 유의적인 회계정책 및 32. 위험관리"를 참조하시기 바랍니다.

V. 회계감사인의 감사의견 등

1. 외부감사에 관한 사항

가. 회계감사인의 명칭 및 감사의견

사업연도	감사인	감사의견	강조사항 등	핵심감사사항
제26기(당기)	동아송강회계법인	감사의견 : 적정 반기검토의견 : 예외사항 없음	-	- 수익인식의 적정성
제25기(전기)	대주회계법인	감사의견 : 적정 반기검토의견 : 예외사항 없음	- 주1) 참조	- 손상징후가 발생한 현금창출단위에 대한 손상검토 - 유형자산
제24기(전전기)	대성삼경회계법인	감사의견 : 적정 반기검토의견 : 예외사항 없음	주2) 참조 주3) 참조	- 유형자산 전송망설비 - 영업권 손상검사

주1) 제25기(전기) 외부감사인의 반기검토보고서상 특기사항

강조사항

검토의견에는 영향을 미치지 않는 사항으로서, 이용자는 다음 사항들에 주의를 기울여야 할 필요가 있습니다.

1. 前 최대주주 및 특수관계인의 횡령배임 혐의로 인한 피고발

연결재무제표에 대한 주석 38에 기술되어 있는 바와 같이, 회사의 前최대주주 와 그 특수관계인은 회사 직원들로부터 횡령 및 배임혐의로 2018년 7월 6일에 서울중앙지방검찰청에 피고발되었습니다. 피고발 금액은 23,550백만원이며 동 고발에 따른 검찰의 기소금액은 18,372백만원 입니다. 이후 본 피고발 사건은 재판부의 1심과 2심, 대법원의 판결이 이루어 졌고, 최종 대법원 판결금액은 1심 및 2심과 동일한 9,467백만원 입니다.

회사는 前최대주주 및 그 특수관계인의 횡령배임 혐의에 따라 채권을 보전받기 위하여 前최대주주 등으로부터 담보를 제공받고 있으며, 횡령배임 혐의에 따른 불법행위 채권을 회수하고자 손해배상 민사소송 소장을 서울중앙지방법원에 접수하여 검토보고서일 현재 1심 재판부에 계류중에 있습니다.

주2) 제24기(전전기) 외부감사인의 감사보고서상 특기사항

계속기업관련 중요한 불확실성

재무제표에 대한 주석 41에 주의를 기울여야 할 필요가 있습니다. 그 동안 회사는 과학기술정보통신 부로부터 종합유선방송사업에 대한 재허가 거부처분을 받아 회사의 계속기업관련 중요한 불확실성 상황에 놓여 있었으나 2020년 12월 2일 재허가 승인을 받아 종합유선방송사업을 지속할 수 있게 되었습니다. 그러나 2020년 12월 31일 현재 회사는 발행주식의 매매가 거래정지 되고 있으며 2021년 1월 12일 코스닥시장위원회는 개선계획 이행내역 등과 관련하여 추가적인 확인을 위해 추후 심의를 속개하기로 결정하여 감사보고서일 현재 회사 발행주식의 매매거래정지가 지속되고 있습니다. 이러한 사건이나 상황은 주석 41에서 설명하고 있는 바와 같이 계속기업으로서의 존속능력에 유의적 의

문을 제기할 만한 중요한 불확실성이 존재할 수 있다고 판단됩니다. 우리의 의견은 이 사항으로부터 영향을 받지 아니합니다

강조사항

감사의견에는 영향을 미치지 않는 사항으로서, 이용자는 다음 사항들에 주의를 기울여야 할 필요가 있습니다.

1. 발행주식의 매매거래정지 지속

연결재무제표에 대한 주석 39에 기술되어 있는 바와 같이, 2018년 7월 6일 한국거래소는 연결회사의 前 최대주주 및 그 특수관계자의 횡령 및 배임 등으로 지배회사 주권의 매매거래를 정지하였습니다. 2018년 10월 12일 코스닥시장위원회는 연결회사에 최초 12개월의 개선기간을 부여하였으며 2019년 중 개선기간이 종료됨에 따라 연결회사는 개선계획에 대한 이행결과보고서 및 경영개선계획을 제출하였습니다. 코스닥시장위원회는 동 경영개선계획에 대한 심사의 결과로 2019년 12월 09일에 12개월간의 개선기간을 추가로 부여 하였습니다. 한편, 2021년 1월 12일 코스닥시장위원회는 개선계획 이행내역등과 관련하여 추가적인 확인을 위해 추후 심의를 속개하기로 결정하여 감사보고서일 현재 지배회사 발행주식의 매매거래정지가 지속되고 있습니다.

2. 종합유선방송사업 재허가 승인

연결재무제표에 대한 주석 40에 기술되어 있는 바와 같이, 연결회사의 종합유선방송사업에 대한 재허가 유효기간 만료일은 2018년 7월 31일로, 연결회사는 2018년 1월 30일 종합유선방송사업에 대한 재허가를 신청하였으나, 과학기술정보통신부는 2018년 9월 5일 재허가를 거부하였습니다. 이에 연결회사는 서울행정법원에 동 거부처분에 대한 효력정지 가처분을 신청하여 인용 결정을 받아 종합유선방송사업에 대하여 계속 사업을 진행하였고, 2020년 12월 2일 과학기술정보통신부로부터 재허가를 승인받았으며, 재허가 유효기간은 2023년 1월 31일까지 입니다.

3. 前 최대주주와 그 특수관계자 등에 의한 횡령과 배임

연결재무제표에 대한 주석 38에 기술되어 있는 바와 같이, 연결회사의 前 최대주주와 그 특수관계인은 회사 직원들로부터 횡령 및 배임혐의로 2018년 7월 6일 서울중앙지방검찰청에 피고발되었습니다. 피고발 금액은 23,550백만원이며 동 고발에 따른 검찰의 공소금액은 18,372백만원으로 감사보고서일 현재 법원의 공판이 진행되고 있습니다.

주3) 제24기(전전기) 외부감사인의 반기검토보고서상 특기사항

강조사항

검토의견에는 영향을 미치지 않는 사항으로서, 이용자는 다음 사항들에 주의를 기울여야 할 필요가 있습니다.

1. 최대주주 및 특수관계자 등 횡령혐의 및 고소장 제출

연결재무제표에 대한 주석 39에 기술되어 있는 바와 같이, 회사의 前 최대주주 유인무 및 특수관계

인 3인은 회사 직원들로부터 횡령 및 배임혐의로 2018년 7월 6일에 서울중앙지방검찰청에 피고발되었습니다. 피고발 금액은 23,550백만원으로 회사는 前 대주주 및 특수관계자 (주)디앤씨씨로부터 과다지급한 유지보수 및 공사수수료 등 5,265백만원을 반환받기로 합의하였습니다. 한편, 상기 피고발에 따라 전기중 검찰의 기소가 이루어 졌으며 검찰의 기소금액은 18,372백만원 인바, 당 반기말 현재 본 사건에 대한 법원의 공판이 진행되고 있습니다.

2. 前 대주주 및 특수관계법인과의 합의 및 강제절차 진행

연결재무제표에 대한 주석 34, 39에 기술되어 있는 바와 같이, 회사는 2018년 중 특수관계자 (주)디앤씨씨로부터 회사가 과다 지급한 전송망 유지보수 및 공사수수료 등 5,265백만원을 반환 받기로 합의하였으며, 회사는 동 금액을 미수금으로 계상하고 있습니다.

동 합의에 따라 회사는 전 최대주주 등으로부터 수개의 담보를 제공받았으나 당 반기말 현재 합의된 담보를 일부 제공받지 못하였으며, 미수금 채권도 회수되지 않고 있습니다. 이에 회사는 2019년 1월 3일 (주)디앤씨씨를 상대로 미수금 금액 중 일부의 지급을 청구하는 소를 제기하고 담보권 실행을 위한 강제절차를 진행하고 있습니다.

3. 발행주식의 매매거래정지

연결재무제표에 대한 주석 40에 기술되어 있는 바와 같이, 2018년 7월 6일 한국거래소는회사의 최대주주 및 그 특수관계자의 횡령 및 배임혐의가 상장적격성 실질심사 대상에 해당하는지 여부를 결정하기 위하여 회사 주권의 매매거래를 정지하였으며, 2018년 7월 27일 회사를 상장적격성 실질심사 대상으로 결정하였습니다.

한편, 2018년 10월 12일 코스닥시장위원회는 회사에 최초 12개월의 개선기간을 부여하기로 의결하였는바, 전기중 개선기간이 종료됨에 따라 회사는 개선계획에 대한 이행결과보고서 및 경영개선계획을 제출하였습니다.

코스닥시장위원회는 동 경영개선계획에 대한 심사의 결과로 2019년 12월 09일자에 12개월간의 개선기간을 추가로 부여 하였습니다.

4. 계속기업 관련 중요한 불확실성

연결재무제표 대한 주석 41에 주의를 기울여야 할 필요가 있습니다. 연결재무제표에 대한 주석 41에서 설명하고 있는 바와 같이 회사의 종합유선방송사업에 대한 재허가 유효기간 만료일은 2018년 7월 31일로, 회사가 종합유선방송 사업을 계속적으로 영위하기 위해서는 과학기술정보통신부장관의 재허가와 이를 위한 방송통신위원회의 사전동의가 필요합니다.

이에 회사는 2018년 1월 30일 종합유선방송사업에 대한 허가를 신청하였으나, 2018년 7월 16일 방송통신위원회는 회사의 재허가 사전동의 요청에 대하여 부동의하는 결정을 하였고 과학기술정보통신부는 2018년 9월 5일 종합유선방송사업에 대한 재허가를 거부하였습니다.

현재 이와 관련하여 '재허가거부 처분 취소의소'가 서울행정법원에 계류 중이며 재허가 거부처분의 효력은 정지되어 있으나 소송의 결과에 따라 회사는 방송사업을 계속적으로 영위하는 것이 불가능할 수 있습니다.

주석 41에서 기술된 바와 같이, 이러한 사건이나 상황은 주석에서 설명하고 있는 다른 사항과 더불어 계속기업으로서의 존속능력에 유의적 의문을 제기할 만한 중요한 불확실성이 존재함을 나타냅니다.

다. 우리의 의견은 이 사항으로부터 영향을 받지 아니합니다.

기타사항

비교표시된 2019년 6월 30일로 종료되는 3개월 및 6개월 보고기간의 연결포괄손익계산서, 연결자본변동표 및 연결현금흐름표는 타감사인이 검토하였으며, 2019년 8월 14일자 검토보고서에는 동 연결재무제표가 한국채택국제회계기준 제1034호 '중간재무보고'에 따라 중요성의 관점에서 공정하게 표시하지 않은 사항이 발견되지 아니하였다고 표명되어 있습니다. 한편 해당 감사인이 적정의견을 표명한 연결재무제표는 연결재무제표에 대한 주석 37에 기술되어 있는 조정사항들을 반영하기 전의 연결재무제표이며, 비교표시된 2019년 6월 30일로 종료되는 보고기간의 연결재무제표는 해당 조정사항이 반영된 연결재무제표입니다.

한편, 2019년 12월 31일 현재의 연결재무상태표, 동일로 종료하는 회계연도의 연결포괄손익계산서, 연결현금흐름표 및 연결자본변동표(이 검토보고서에는 첨부되지 않음)는 타감사인이 회계감사기준에 따라 감사하였고, 2020년 3월 17일의 감사보고서에서 적정의견을 표명하였습니다. 한편 해당 감사인이 적정의견을 표명한 연결재무제표는 연결재무제표에 대한 주석 37에 기술되어 있는 조정사항들을 반영하기 전의 연결재무제표이며, 비교표시된 2019년 12월 31일로 종료되는 보고기간의 연결재무제표와 2019년 1월 1일 현재의 연결재무제표는 해당 조정사항이 반영된 연결재무제표입니다.

나. 감사용역 체결현황

(단위 : 천원)

사업연도	감사인	내 용	감사계약내역		실제수행내역	
			보수	시간	보수	시간
제26기(당기)	동아송강회계법인	1. 제26기 별도 및 연결재무제표 감사 (반기검토, 중간감사 포함) 2. 내부회계관리제도 검토	160,000	1,200	160,000	1,200
제25기(전기)	대주회계법인	1. 제25기 별도 및 연결재무제표 감사 (반기검토, 중간감사 포함) 2. 내부회계관리제도 검토	168,000	1,200	168,000	1,209
제24기(전전기)	대성상경회계법인	1. 제24기 별도 및 연결재무제표 감사 (반기검토, 중간감사 포함) 2. 내부회계관리제도 검토	180,000	1,200	180,000	1,200

다. 회계감사인과의 비감사용역 계약체결 현황

사업연도	계약체결일	용역내용	용역수행기간	용역보수	비고
제26기(당기)	-	-	-	-	-
	-	-	-	-	-
제25기(전기)	-	-	-	-	-
	-	-	-	-	-
제24기(전전기)	-	-	-	-	-
	-	-	-	-	-

주) 해당사항 없습니다.

라. 내부감사기구가 회계감사인과 논의한 결과

구분	일자	참석자	방식	주요 논의 내용
1	2022년 11월 16일	회사 : 감사 외 2명 감사인 : 업무수행이사 외 3명	대면회의	- 외부감사 수행계획, 핵심감사사항, 감사인의 독립성 등
2	2023년 02월 16일	회사: 감사 외 2명 감사인 : 업무수행이사 외 3명	대면회의	- 2022 회계연도 재무제표감사 수행 결과 - 핵심감사사항 및 주요 감사항목에 대한 감사 결과 - 회계감사기준에서 요구하는 기타 커뮤니케이션 사항 등
3	2023년 03월 10일	회사: 감사 외 2명 감사인 : 업무수행이사	서면회의	- 외부감사 수행결과, 감사인의 독립성 등

마. 조정협의회 내용 및 재무제표 불일치 정보

- 해당사항 없습니다.

바. 회계감사인의 변경

제 26기(당기)	제 25기(전기)	제 24기(전전기)	변경사유
동아송강 회계법인	대주회계법인	대성삼경 회계법인	「주식회사 등의 외부감사에 관한 법률」 제11조 제1항 및 제2항에 따른 감사인 지정 (제24기 ~ 제 26기)

2. 내부통제에 관한 사항

가. 내부통제

(감사가 회사의 내부통제의 유효성에 대해 감사한 결과)

회사의 감사가 내부통제에 대한 효과성을 감사한 결과 내부통제 효과성에는 이상이 없으며, 2022년 12월 31일자로 종료되는 회계연도의 내부감시장치는 적정하게 가동되고 있습니다.

나. 내부회계관리제도에 대한 외부감사인의 검토의견

사업연도	감사인	검토의견	검토의견에 따른 개선내용	비고
제26기(당기)	동아송강회계법인	경영자의 내부회계관리제도 운영실태보고서에 대한 우리의 검토결과, 상기 경영진의운영실태보고 내용이중요성의 관점에서 내부회계관리제도 모범규준 제 5장 '중소기업에 대한 적용'의 규정에 따라 작성되지 않았다고 판단하게 하는 점이 발견되지 아니하였습니다.	-	-

제25기(전기)	대주회계법인	경영자의 내부회계관리제도 운영실태보고서에 대한 우리의 검토 결과,상기 경영자의 운영실태보고 내용이 중요성의 관점에서 내부회계관리제도 모범규준의 규정에 따라 작성되지 않았다고 판단하게 하는 점이 발견되지 아니하였습니다.	-	-
제24기(전전기)	대성삼경회계법인	경영자의 내부회계관리제도 운영실태평가보고서에 대한 우리의 검토결과, 다음과 같은 중요한 취약점이 발견되었습니다. 회사는 전기 이전 오류로 인한 재무제표 재작성과 관련하여 충분하고 적합한 내부통제절차를 운영하지 않고 있습니다	금융감독원의 재무제표 감리결과를반영한 2019년 감사보고서 재발행에 의한 것으로, 회계처리기준 위반사항이 재발하지않도록 회계담당자에 대한 실무교육을 진행하였고, 내부통제규정 등을 신설하여 운영중에 있음.	주1) 참조

주1) 전전기(2020년) 외부감사인의 내부회계관리제도 검토보고서

<p style="text-align: center;">독립된 감사인의 내부회계관리제도 검토보고서</p> <p>주식회사 씨씨에스충북방송 대표이사 귀하</p> <p style="text-align: right;">2021년 3월 17일</p> <p>우리는 첨부된 주식회사 씨씨에스충북방송의 2020년 12월 31일 현재의 내부회계관리제도의 운영실태보고서에 대하여 검토를 실시하였습니다. 내부회계관리제도를 설계, 운영하고 그에 대한 운영실태보고서를 작성할 책임은 주식회사 씨씨에스충북방송의 경영자에게 있으며, 우리의 책임은 동 보고내용에 대하여 검토를 실시하고 검토결과를 보고하는데 있습니다.</p> <p>회사의 경영자는 첨부된 내부회계관리제도 운영실태보고서에서 "2020년 12월 31일 현재 내부회계관리제도 운영실태 평가결과, 2020년 12월 31일 현재 당사의 내부회계관리제도는 내부회계관리제도 모범규준에 근거하여 볼 때, 중요성의 관점에서 효과적으로 설계되어 운영되고 있다고 판단된다"고 기술하고 있습니다.</p> <p>우리는 내부회계관리제도 검토기준에 따라 검토를 실시하였습니다. 이 기준은 우리가 중요성의 관점에서 경영자가 제시한 내부회계관리제도의 운영실태평가보고서에 대하여 회계감사보다는 낮은 수준의 확신을 얻을 수 있도록 검토절차를 계획하고 실시할 것을 요구하고 있습니다. 검토는 회사의 내부회계관리제도를 이해하고 경영자의 내부회계관리제도의 운영실태보고내용에 대한 질문 및 필요하다고 판단되는 경우 제한적 범위 내에서 관련 문서의 확인 등의 절차를 포함하고 있습니다. 그러나 회사는 상장중소기업으로서 경영자의 내부회계관리제도 구축과 운영, 그리고 이에 대한 운영실태평가보고는 내부회계관리제도 모범규준 제5장 ‘중소기업에 대한 적용’의 규정에 따라 상장대기업보다는 현저하게 완화된 방식으로 이루어 졌습니다. 따라서 우리는 내부회계관리제도 검토기준 중 ‘14. 중소기업 등에 대한 검토특례’에 따라 검토를 실시하였습니다.</p> <p>회사의 내부회계관리제도는 신뢰할 수 있는 회계정보의 작성 및 공시를 위하여 기업회계기준에 따</p>	
--	--

라 작성한 재무제표의 신뢰성에 대한 합리적인 확신을 줄 수 있도록 제정한 내부회계관리규정과 이를 관리·운영하는 조직을 의미합니다. 그러나 내부회계관리제도는 내부회계관리제도의 본질적인 한계로 인하여 재무제표에 대한 중요한 왜곡표시를 적발하거나 예방하지 못할 수 있습니다. 또한, 내부회계관리제도의 운영실태보고 내용을 기초로 미래기간의 내용을 추정시에는 상황의 변화 혹은 절차나 정책이 준수되지 않음으로써 내부회계관리제도가 부적절하게 되어 미래기간에 대한 평가및 추정내용이 달라질 위험에 처할 수 있다는 점을 고려하여야 합니다.

경영자의 내부회계관리제도 운영실태평가보고서에 대한 우리의 검토결과, 다음과 같은 중요한 취약점이 발견되었습니다.

회사는 전기 이전 오류로 인한 재무제표 재작성과 관련하여 충분하고 적합한 내부통제절차를 운영하지 않고 있습니다.

우리의 검토는 2020년 12월 31일 현재의 내부회계관리제도를 대상으로 하였으며 2020년 12월 31일 이후의 내부회계관리제도는 검토하지 않았습니다. 본 검토보고서는 주식회사 등의 외부감사에 관한 법률에 근거하여 작성된 것으로서 기타 다른 목적이나 다른 이용자를 위하여는 적절하지 않을 수 있습니다.

다. 내부통제구조의 평가 해당사항 없습니다.

VI. 이사회 등 회사의 기관에 관한 사항

1. 이사회에 관한 사항

가. 이사회 구성 개요 등

(1) 이사회 구성 현황

보고서 작성기준일 현재 회사의 이사회는 2명의 사내이사와 3명의 사외이사, 총 5명으로 구성되어 있습니다

각 이사의 주요 이력 및 담당업무는 『VIII.임원 및 직원 등에 관한 사항』을 참조하시기 바랍니다

(2) 사외이사 현황

(기준일 : 2022년 12월 31일)

성명	주요경력	최대주주등과의 이해관계	결격요건 여부	대내외 교육 참여현황	비고
권혁진	- 현) (주)봄으로 대표이사 - 전) 한성대학교 ICT학부 교수	없음	미해당	-	-
남삼식	- 현) 변호사(남삼식 법률사무소 대표) - 전) 부산고등검찰청 검사	없음	미해당	-	-
김기범	- 현) 주식회사 알티넷 고문 - 전) 주식회사 티브로드중부방송 대표	없음	미해당	-	-

(3) 사외이사 및 그 변동현황

(단위 : 명)

이사의 수	사외이사 수	사외이사 변동현황		
		선임	해임	중도퇴임
5	3	-	-	-

(4) 이사회 의 권한 내용

- 이사회는 법령 또는 정관에 정하여진 사항, 주주총회로부터 위임받은 사항, 회사의 기본방침 및 업무집행에 관한 중요사항을 의결하며 이사의 직무 집행을 감독합니다.

[이사회 규정 제10조]

구분	의결사항
----	------

주주총회에 관한 사항	<ul style="list-style-type: none"> (1) 주주총회의 소집 (2) 전자적 방법에 의한 의결권의 행사허용 (3) 영업보고서의 승인 (4) 재무제표의 승인 (5) 정관의 변경 (6) 자본의 감소 (7) 회사의 해산, 합병, 분할합병, 회사의 계속 (8) 회사의 영업 전부 또는 중요한 일부의 양도 및 회사의 영업에 중대한 영향을 미치는 다른 회사의 영업 전부 또는 일부의 양수 (9) 영업 전부의 임대 또는 경영위임, 타인과 영업의 손익 전부를 같이하는 계약, 기타 이에 준할 계약의 체결이나 변경 또는 해약 (10) 이사, 감사의 선임 및 해임 (11) 주식의 액면미달발행 (12) 이사의 회사에 대한 책임의 감면 (13) 현금, 주식, 현물배당 결정(정관에 의해 상법 제449조의2 제1항 단서의 조건을 충족한 경우 이사회 결의만으로 재무제표 승인이 가능한 경우를 포함한다) (14) 주식매수선택권의 부여 (15) 이사감사의 보수 (16) 법정준비금의 감액 (17) 기타 주주총회에 부의할 의안
경영에 관한 사항	<ul style="list-style-type: none"> (1) 회사경영의 기본방침의 결정 및 변경 (2) 신규사업 또는 신제품의 개발 (3) 자금계획 및 예산운용 (4) 대표이사의 선임 및 해임 (5) 사장, 부사장, 전무, 상무의 선임 및 해임 (6) 공동대표의 결정 (7) 이사회 내 위원회의 설치, 운영 및 폐지 (8) 이사회 내 위원회 위원의 선임 및 해임 (9) 이사회 내 위원회의 결의사항에 대한 재결의. 단 감사위원회 결의에 대하여는 그러하지 아니함 (10) 이사의 전문가 조력의 결정 (11) 지배인의 선임 및 해임 (12) 직원의 채용계획 및 훈련의 기본방침 (13) 급여체계, 상여 및 후생제도 (14) 노조정책에 관한 중요사항 (15) 기본조직의 제정 및 개폐 (16) 중요한 사규, 사칙의 규정 및 개폐 (17) 지점, 공장, 사무소, 사업장의 설치·이전 또는 폐지 (18) 간이합병, 간이분할합병, 소규모합병 및 소규모분할합병의 결정 (19) 흡수합병 또는 신설합병의 보고

재무에 관한 사항	(1) 투자에 관한 사항 (2) 중요한 계약의 체결 (3) 중요한 재산의 취득 및 처분 (4) 결손의 처분 (5) 중요시설의 신설 및 개폐 (6) 신주의 발행 (7) 사채의 발행 또는 대표이사에게 사채발행의 위임 (8) 준비금의 자본전입 (9) 전환사채의 발행 (10) 신주인수권부사채의 발행 (11) 다액의 자금도입 및 보증행위 (12) 중요한 재산에 대한 저당권, 질권의 설정 (13) 자기주식의 취득 및 처분 (14) 자기주식의 소각 (15) 비경상적인 자금 지출 중 [1억]원 이상의 비용지출이 수반되는 경우
이사 등에 관한 사항	(1) 이사 등과 회사간 거래의 승인(단, 특별이해관계자와의 거래 관련 규정이 적용될 사항의 경우 해당 규정에 따른다) (2) 이사의 회사기회 이용에 대한 승인 (3) 타회사의 임원 겸임
기타	(1) 중요한 소송의 제기 (2) 주식매수선택권 부여의 취소 (3) 기타 법령 또는 정관에 정하여진 사항, 주주총회에서 위임받은 사항 및 대표이사가 필요하다고 인정하는 사항
이사회에 보고할 사항	1. 이사회에서 논의 및 의결한 사항의 처리결과 2. 이사가 법령 또는 정관에 위반한 행위를 하거나 그 행위를 할 염려가 있다고 감사가 인정한 사항 3. 기타 경영상 중요한 업무집행에 관한 사항

나. 중요 의결사항 및 보고사항

공시서류 작성기준일이 속하는 사업연도의 개시일부터 공시서류작성기준일까지의 기간동안 이사회 주요 의결사항 및 보고사항은 다음과 같습니다.

회사	개최일자	의안내용	가결여부	이사 등의 성명				
				(참석률)				
				김형준 (100%)	이현삼 (100%)	권혁진 (86%)	남삼식 (100%)	김기범 (100%)
찬 반 여 부								
1	2022-01-20	1. (의결사항) 2022년 사업계획(안) 확정 의 건	가결	찬성	찬성	찬성	찬성	찬성
		2. (보고사항) 대영베이스 가족호텔 회원권 만기 관련 보고	-	-	-	-	-	-
		3. (보고사항) 대표이사 및 내부회계관리자의 내부회계관리제도 운영실태 보고	-	-	-	-	-	-
		4. (보고사항) 감사의 내부회계관리제도 운영실태 보고	-	-	-	-	-	-
2	2022-03-14	1. (의결사항) 2021년 별도재무제표 및 연결재무제표 승인의 건	가결	찬성	찬성	찬성	찬성	찬성
		2. (의결사항) 2022년 정기주주총회 개최 의 건	가결	찬성	찬성	찬성	찬성	찬성
		3. (보고사항) 한국공정거래조정원 조정신청 접수사실 통지 및 자료제출 요구의 건	-	-	-	-	-	-
3	2022-05-25	1. (의결사항) 소송사건의 고등법원 항소 진행여부 결정의 건	가결	찬성	찬성	-(불참)	찬성	찬성
		2. (의결사항) 방송, 통신 서비스를 위한 통합 관제 시스템 구매의 건	가결	찬성	찬성	-(불참)	찬성	찬성

		3. (보고사항) 2022년 1분기 및 4월 손익실적 보고	-	-	-	-(불참)	-	-
		4. (보고사항) 한국공정거래조정원 조정신청의 진행사항 보고	-	-	-	-(불참)	-	-
		5. (보고사항) 과기정통부_2021년 재허가 조건 이행실적 현장점검 보고	-	-	-	-(불참)	-	-
4	2022-08-10	1. (보고사항) 2022년 반기 손익실적 보고	-	-	-	-	-	-
		2. (보고사항) 종합유선방송사업 재허가 신청 관련 현황 보고	-	-	-	-	-	-
		3. (보고사항) 충주 어린이 합창단 운영(안)보고	-	-	-	-	-	-
5	2022-09-29	1. (의결사항) 종속회사(주식회사 채널숨) 지분 매각의 건	가결	찬성	찬성	찬성	찬성	찬성
		2. (의결사항) 지역채널 자동송출 시스템 투자 진행의 건	가결	찬성	찬성	찬성	찬성	찬성
		3. (보고사항) 충주 어린이 합창단 운영 관련 보고	-	-	-	-	-	-
6	2022-10-24	1. (의결사항) 종속회사(주식회사 채널숨) 지분 매각 변경 진행의 건(매수자 변동)	가결	찬성	찬성	찬성	찬성	찬성
		2. (의결사항) 소송사건의 고등법원 항소 진행여부 결정의 건(前최대주주 및 특수관계인 불법행위 손해배상)	가결	찬성	찬성	찬성	찬성	찬성
7	2022-12-29	1.(의결사항) 소송 사건의 대법원상고 진행여부 결정의 건	가결	찬성	찬성	찬성	찬성	찬성
		2.(보고사항) 종합유선방송사업에 대한 재허가 결정 보고	-	-	-	-	-	-

주) 상기 가결여부가 "-"인 사항은 보고사항임.

다. 이사회 내 위원회

(1) 위원회 구성 현황

위원회명	설치일자	구성
사외이사후보추천위원회	2018.08.16	대표이사 및 사외이사 전원 / 외부위원
투자심의위원회	2018.08.16	대표이사 및 사외이사 전원 / 외부위원
대표이사 후보추천위원회	2021.02.19	이사(사내 및 사외) 전원 및 감사

(2) 위원회 활동내역

위원회명	개최일자	의안내용	가결여부	위원회성명			
				김형준 (100%)	권혁진 (100%)	남삼식 (100%)	김기범 (100%)
				찬반여부			
투자심의위원회	2022-09-28	1.(의결사항) 종속회사 채널숨) 지분 매각의 건	가결	찬성	찬성	찬성	찬성

라. 이사의 독립성

회사는 사외이사를 포함한 모든 이사의 독립성 강화를 위해 이사 선임시 주주총회 전이사에 대한 모든 정보를 투명하게 공개하여 추천인, 회사와의 거래, 최대주주와의 관계 등에 대하여 외부에 공시하고 있습니다. 이러한 절차에 따라 선임된 회사의 이사는 다음과 같습니다. 한편 이사회 의장은 대표이사가 맡고 있습니다.

성명	직위	추천인	담당업무	회사와의 거래	최대주주와의 관계	임기	연임(횟수)
김형준	대표이사 (사내이사)	대표이사후보추천위원회	경영총괄	없음	없음	3년	-
이현삼	사내이사	이사회	이사	없음	본인	3년	연임(1회)
권혁진	사외이사	사외이사후보추천위원회	사외이사	없음	없음	3년	-
남삼식	사외이사	사외이사후보추천위원회	사외이사	없음	없음	3년	-
김기범	사외이사	사외이사후보추천위원회	사외이사	없음	없음	3년	-

마. 사외이사의 전문성

회사는 보고서 작성기준일 현재 사외이사의 직무수행을 보조하기 위한 별도의 지원 조직이 없습니다. 다만, 이사회에서 회사 경영현황 및 각 안건의 내용을 충분히 설명하고 질의응답 등을 실시하고 있으며, 기타 사내 주요 현안에 대해서도 정기적으로 정보를 제공하고 있습니다. 회사는 사외이사를 대상으로 교육을 실시하거나 위탁교육 등 외부기관이 제공하는 교육을 이수하도록 한 바가 없습니다.

사외이사 교육 미실시 내역

사외이사 교육 실시여부	사외이사 교육 미실시 사유
미실시	당사의 사외이사는 업무수행에 요구되는 전문성을 갖추고 있으며, 당사 주요 경영사안에 대해 원활하게 커뮤니케이션을 하고 있어 별도의 교육은 실시하고 있지 않습니다. 향후 교육이 필요할 시 추가로 실시할 예정입니다.

2. 감사제도에 관한 사항

가. 감사위원회 설치여부

회사 정관 제47조에서 회사는 1인 이상 3인 이내의 감사를 둘 수 있다고 규정하고 있습니다. 회사는 공시서류작성기준일 현재 감사위원회를 별도로 설치하고 있지 않으며, 주주총회 결의로 선임된 비상근 감사 1명이 감사 업무를 수행하고 있습니다.

나. 감사의 인적사항

성명	주요경력	선임일자	결격요건 여부	비고
강정순	- 현) 세무사(부산지방세무사회 회장) - 전) 국세청 서기관	2021년 03월 30일	미해당	-

다. 감사의 독립성

회사의 감사는 비상근으로 회사의 경영상태 등을 법령 등에 위반되지 않도록 감독하는 독립된 자입니다. 감사를 실시함에 있어서 필요하다고 인정되는 경우 대조, 실사, 입회, 조회, 기타 적절한 감사절차를 적용하여 조사하고 있습니다. 업무감사를 위하여는 이사회 및 기타 중요한 회의에 출석하고 필요하다고 인정되는 경우 이사로부터 영업에 관한 보고를 받았으며 중요한 업무에 관한 서류를 열람하고 그 내용을 면밀히 검토하는 등 적절한 방법을 사용 조사하고 있습니다.

회사는 감사의 감사업무에 필요한 경영정보접근을 위하여 회사 정관에 다음과 같은 조항을 두고 있습니다.

정관 제50조 (감사의 직무와 의무)

- ① 감사는 회사의 회계와 업무를 감사한다.
- ② 감사는 회의의 목적사항과 소집의 이유를 기재한 서면을 이사회에 제출하여 임시주주총회의 소집을 청구할 수 있다.
- ③ 감사는 그 직무를 수행하기 위하여 필요한 때에는 자회사에 대하여 영업의 보고를 요구할 수 있다. 이 경우 자회사가 지체없이 보고를 하지 아니할 때 또는 그 보고의 내용을 확인할 필요가 있는 때에는 자회사의 업무와 재산상태를 조사할 수 있다.
- ④ 감사에 대해서는 정관 제38조 제3항의 규정을 준용한다.

회사의 감사는 회사와의 거래, 최대주주 또는 주요주주와의 관계 등 기타 이해관계가 없습니다.

라. 감사의 주요활동내역

회차	개최일자	의안내용	가결여부
1	2022-01-20	1. (의결사항) 2022년 사업계획(안) 확정의 건	가결
		2. (보고사항) 대영베이스 가족호텔 회원권 만기 관련 보고	-
		3. (보고사항) 대표이사 및 내부회계관리자의 내부회계관리제도 운영실태 보고	-
		4. (보고사항) 감사의 내부회계관리제도 운영실태 보고	-
2	2022-03-14	1. (의결사항) 2021년 별도재무제표 및 연결재무제표 승인의 건	가결
		2. (의결사항) 2022년 정기주주총회 개최의 건	가결
		3. (보고사항) 한국공정거래조정원 조정신청 접수사실 통지 및 자료제출 요구의 건	-
3	2022-05-25	1. (의결사항) 소송사건의 고등법원 항소 진행여부 결정의 건	가결
		2. (의결사항) 방송, 통신 서비스를 위한 통합 관제 시스템 구매의 건	가결
		3. (보고사항) 2022년 1분기 및 4월 손익실적 보고	-
		4. (보고사항) 한국공정거래조정원 조정신청의 진행사항 보고	-
		5. (보고사항) 과기정통부_2021년 재허가 조건 이행실적 현장점검 보고	-
4	2022-08-10	1. (보고사항) 2022년 반기 손익실적 보고	-
		2. (보고사항) 종합유선방송사업 재허가 신청 관련 현황 보고	-
		3. (보고사항) 총주 어린이 합창단 운영(안)보고	-
5	2022-09-29	1. (의결사항) 종속회사(주식회사 채널숨) 지분 매각의 건	가결
		2. (의결사항) 지역채널 자동송출 시스템 투자 진행의 건	가결
		3. (보고사항) 총주 어린이 합창단 운영 관련 보고	-
7	2022-12-29	1.(의결사항) 소송 사건의 대법원상고 진행여부 결정의 건	가결
		2.(보고사항) 종합유선방송사업에 대한 재허가 결정 보고	-

주1) 상기 가결여부 내용이 "-"인 경우 보고 사항임

마. 감사의 감사업무에 필요한 경영정보접근을 위한 내부장치마련 여부

회사는 회사 내 모든 정보에 대한 사항, 관계자의 출석 및 답변, 창고, 금고, 장부 및 관계서류, 증빙, 자금입출금에 관한 사항, 물품 등에 관한 사항, 그 밖에 감사업무 수행에 필요한 사항을 감사에게 정기적으로 제공하고 있으며, 감사의 요구에 있어서 특별한 사유가 없는 한 응

하고 있습니다.

바. 감사 교육 실시 현황 및 지원조직 현황

■ 교육 실시 계획

회사는 이사회 개최 전에 안건 내용을 충분히 검토할 수 있도록 사전에 자료를 제공하고, 사내 주요 현안 등에 대해서도 수시로 정보를 제공하고 있습니다.

향후 감사의 전문성 강화를 위하여 교육이 필요할 경우 교육을 실시할 예정입니다

[감사 교육 미실시 내역]

감사 교육 실시여부	감사 교육 미실시 사유
미실시	당사의 감사는 업무수행에 요구되는 전문성을 갖추고 있으며, 당사 주요 경영사안에 대해 원활하게 커뮤니케이션을 하고 있어 별도의 교육은 실시하고 있지 않습니다. 향후 교육이 필요할 시 추가로 실시할 예정입니다.

[감사 지원조직 현황]

부서(팀)명	직원수(명)	직위(근속연수)	주요 활동내역
감사실	1	대리(8년)	감사업무 보조

사. 준법지원인 등

- 회사는 보고서 작성 기준일 현재 선임된 준법지원인이 없습니다.

3. 주주총회 등에 관한 사항

가. 투표제도 현황

(기준일 : 2022년 12월 31일)

투표제도 종류	집중투표제	서면투표제	전자투표제
도입여부	배제	미도입	도입
실시여부	-	-	실시

나. 소수주주권

공시대상기간 중 해당사항 없습니다.

다. 경영권 경쟁

공시대상기간 중 해당사항 없습니다.

라. 의결권 현황

(기준일 : 2022년 12월 31일)

(단위 : 주)

구 분	주식의 종류	주식수	비고
발행주식총수(A)	보통주	56,025,056	-
	우선주	-	-
의결권없는 주식수(B)	보통주	4,666,878	-
	우선주	-	-
정관에 의하여 의결권 행사가 배제된 주식수(C)	보통주	-	-
	우선주	-	-
기타 법률에 의하여 의결권 행사가 제한된 주식수(D)	보통주	-	-
	우선주	-	-
의결권이 부활된 주식수(E)	보통주	-	-
	우선주	-	-
의결권을 행사할 수 있는 주식수 (F = A - B - C - D + E)	보통주	51,358,178	-
	우선주	-	-

마. 주식사무

정관상 신주인수권의 내용	① 주주는 그가 소유한 주식의 수에 비례하여 신주의 배정을 받을 권리를 갖는다. ② 회사는 제1항의 규정에도 불구하고 다음 각 호의 경우에는 주주이외의 자에게 신주를 배정할 수 있다. 1. 자본시장과 금융투자업에 관한 법률 제165조의6의 규정에 의하여 이사회의 결의로 일반공모증자 방식으로 신주를 발행하는 경우 2. 상법 제542조의3의 규정에 의한 주식매수선택권의 행사로 인하여 신주를 발행하는 경우 3. 발행하는 주식총수의 100분의 20범위 내에서 우리사주조합원에게 주식을 우선배정하는 경우 4. 상법 제418조 제2항의 규정에 따라 신기술의 도입, 재무구조 개선 등 회사의 경영상 목적을 달성하기 위하여 필요한 경우 5. 자본시장과 금융투자업에 관한 법률의 규정에 의하여 신주를 모집하거나 인수인에게 인수하게 하는 경우 6. 자본시장과 금융투자업에 관한 법률 제165조의16의 규정에 의하여 주식예탁증서(DR) 발행에 따라 신주를 발행하는 경우 7. 회사가 경영상 필요로 외국의 합자법인에게 신주를 발행하는 경우 ③ 신주인수권의 포기 또는 상실에 따른 주식과 신주배정에서 발생한 단주에 대한 처리방법은 이사회의 결의로 정한다.		
	결산일	12월 31일	정기주주총회 3월 중
주주명부폐쇄시기	매년 1월 1일 부터 1월 31일 까지		
명의개서대리인	대리인의 명칭	한국예탁결제원	
	사무인 취급장소	부산본사 : 부산시 남구 문현금융로 40 서울사옥 : 서울시 영등포구 여의나루로4길 23	
주주의 특전	없음	공고방법	당사 인터넷 홈페이지 (www.ccstv.co.kr)

바. 주주총회 의사록 요약

주주총회 일자	안건	결의내용
---------	----	------

VII. 주주에 관한 사항

1. 최대주주 및 특수관계인의 주식소유 현황

(기준일 : 2022년 12월 31일)

(단위 : 주, %)

성명	관계	주식의 종류	소유주식수 및 지분율				비고
			기초		기말		
			주식수	지분율	주식수	지분율	
이현삼	본인	보통주	13,582,287	24.25	13,582,287	24.24	사내이사
계		보통주	13,582,287	24.25	13,582,287	24.24	-
		-	-	-	-	-	-

2. 최대주주의 주요경력 및 개요

가. 최대주주의 주요 경력

(기준일자 : 2022년 12월 31일)

최대주주 성명	직위	주요경력		
		기간	경력사항	겸임현황
이현삼	사내이사	1999년 07월 ~ 2016년 12월	(주)해피콜 대표이사	-
		2019년 11월 ~	(주)씨씨에스충북방송 최대주주	
		2019년 12월 ~	(주)씨씨에스충북방송 사내이사	

나. 최대주주의 변동을 초래할 수 있는 특정 거래 유무

- 해당사항 없습니다.

다. 최대주주의 최대주주(법인 또는 단체)의 개요

- 해당사항 없습니다.

3. 최대주주의 최대주주(법인 또는 단체)의 개요

- 해당사항 없습니다.

4. 최대주주 변동현황

최대주주 변동내역

(기준일 : 2019년 12월 31일)

(단위 : 주, %)

변동일	최대주주명	소유주식수	지분율	변동원인	비고
2019년 11월 22일	이현삼	16,494,574	17.94	주식 등 양수동계약의 장외매매 체결	주1) 참조

주1) 現최대주주 및 前최대주주 등 간 장외매매 계약 체결내용

(※ 상기 최대주주 변동내역서 상 소유주식수는 전기중 진행된 2대1 무상감자 前 수량 기준이며, 하기 내용 또한 2019년(2대1 무상감자 전) 중 체결된 주식 등 양수도계약서상 매매수량임)

가. 계약 체결일 : 2019년 07월 05일(금)

나. 총 양수도금액 : 7,341,127,000원

다. 양수도 자금 조달방법 : 자기자금

라. 양수도계약 체결 내용

① 보통주식 (계약 상대방, 주식수(현 지분율), 매매금액 순)

- 유인무 : 5,712,720주(6.68%) / 1,713,816,000원 (주당 300원)
- 유홍무 : 3,314,240주(3.87%) / 994,272,000원 (주당 300원)
- 유희훈 : 2,944,799주(3.44%) / 883,439,700원 (주당 300원)
- 김진옥 : 1,852,000주(2.16%) / 555,600,000원 (주당 300원)

② 신주인수권부사채권 및 신주인수권증권

- 신주인수권부사채 및 신주인수권증권의 내용 :
(주)씨씨에스충북방송 발행 제12회차 신주인수권부사채
- 권면총액 및 증권의 수 : 3,194,000,000원 / 6,388,000주
- 매매금액 : 3,194,000,000원

마. 보통주식 일부 소유권 이전 및 신주인수권부사채권의 소유권 이전 내용

① 양도인이 이전한 수량

- 유인무 : 보통주식 1,855,000주(2.17%) / 11월 20일
- 유홍무 : 보통주식 1,850,000주(2.16%) / 11월 20일
- 김진옥 : 보통주식 1,852,000주(2.16%) / 11월 11일
- 유희훈 : 보통주식 2,942,000주(3.20%) / 11월 29일
- (주)능암 : 신주인수권부사채권 및 신주인수권증권 :
사채권 3,194,000,000원, 신주인수권증권 6,388,000주 / 11월 20일

② 양수인에게 이전된 수량

- 이현삼 : 보통주식 5,557,000주(6.49%) / 11월 20일
- 이현삼 : 보통주식 2,942,000주(3.20%) / 11월 29일
- 이현삼 : 신주인수권부사채권 3,194,000,000원 및 증권 6,388,000주
(※신주인수권부사채권을 전액 대용납입 함으로써 신주인수권증권의 수량만큼

신주인수권 행사를 완료함(보통주 전환 완료 / 2019년 11월 22일)

③ 양도인별 양수인에게 미이전한 잔여 주식수량

- 유인무 : 3,857,720주(4.20%)
- 유홍무 : 1,464,240주(1.59%)
- 유희훈 : 2,799주(0.00%)
- ※ 합계 : 5,324,759주(5.79%)

※ 미이전된 주식 5,324,759주(5.79%)에 대하여는 빠른 시일 내 이전되도록 하며, 미이전시에는 기지급된 매매계약금을 즉시 반환함을 합의함.

5. 주식의 분포

가. 주식 소유현황

(기준일 : 2022년 12월 31일)

(단위 : 주)

구분	주주명	소유주식수	지분율(%)	비고
5% 이상 주주	이현삼	13,582,287	24.24	최대주주 본인
	(주)씨씨에스충북방송	4,666,878	8.33	자기주식
우리사주조합		-	-	-

주) 상기 주식 소유현황은 2022년 12월 31일 기준 소유자명세서(주주명부) 기준입니다.

소액주주현황

(기준일 : 2022년 12월 31일)

(단위 : 주)

구분	주주			소액주식			비고
	소액 주주수	전체 주주수	비율 (%)	소액 주식수	총발행 주식수	비율 (%)	
소액주주	10,046	10,050	99.96	35,130,884	56,025,065	62.71	발행주식 총수의 100분의 1에 미달하는 주식을 보유한 주주

주) 상기 소액주주현황은 2022년 12월 31일 기준 소유자명세서(주주명부) 기준입니다.

6. 주가 및 주식거래실적

가. 국내증권시장

[증권 거래소 명 : 코스닥증권시장]

(단위 : 원, 주)

구분		2022년					
		07월	08월	09월	10월	11월	12월
보통주	최고	563	534	524	627	681	689
	최저	519	492	443	445	582	443
	평균	544	518	491	555	626	602
거래량	최고일거래량	756,339	700,655	322,481	15,303,591	1,465,704	633,257
	최저일거래량	24,120	72,334	50,222	67,201	174,383	110,141
	월간거래량	3,336,970	4,402,627	2,501,393	93,852,932	11,489,343	5,619,253

주1) 상기 최고가 및 최저가, 평균가는 해당 월의 일별 종가 기준으로 산출하였습니다.

나. 해외증권시장

- 해당사항 없습니다.

VIII. 임원 및 직원 등에 관한 사항

1. 임원 및 직원 등의 현황

가. 임원 현황

(기준일 : 2022년 12월 31일)

(단위 : 주)

성명	성별	출생년월	직위	등기임원 여부	상근 여부	담당 업무	주요경력	소유주식수		최대주주와의 관계	재직기간	임기 만료일
								의결권 있는 주식	의결권 없는 주식			
김형준	남	1968년 10월	대표이사 (이사)	사내이사	상근	경영총괄	- 전) (주)티프로드 전력기획본부장(상무이사) - 전) 해성유타스 경영기획본부장(상무이사) - 전) (주)씨에스충북방송 전무이사	-	-	-	2021년 03월 ~ 현재	2024년 03월 29일
이현상	남	1966년 04월	이사	사내이사	비상근	사내이사	- 전) 부산외대 최고경영자과정 수료 - 전) (주)해피콜 최대주주 및 대표이사	13,582,287	-	본인	2019년 12월 ~ 현재	2025년 03월 29일
권혁진	남	1975년 01월	사외이사	사외이사	비상근	사외이사	- 전) 한성대학교 ICT학부 교수 - 현) (주)봄으로 대표이사	-	-	-	2021년 03월 ~ 현재	2024년 03월 29일
남상식	남	1965년 12월	사외이사	사외이사	비상근	사외이사	- 전) 부산고등검찰청 검사 - 현) 변호사 남상식 법률사무소 대표	-	-	-	2021년 03월 ~ 현재	2024년 03월 29일
김기범	남	1962년 02월	사외이사	사내이사	비상근	사외이사	- 전) 주식회사 티브로드중부방송 대표 - 현) 주식회사 알티넷 고문	-	-	-	2021년 09월 ~ 현재	2024년 03월 31일
강정순	남	1953년 09월	사외이사	감사	비상근	사외이사	- 전) 국세청 서기관 - 현) 부산지방세무사회 회장	-	-	-	2021년 03월 ~ 현재	2024년 03월 29일

나. 임원 겸직 현황

(기준일 : 2022년 12월 31일)

성명	지배회사내 직책	겸직회사명	회사와의 관계	직책(담당업무)
김형준	대표이사	(주)씨에스고객센터	종속회사	대표이사
강정순	비상근감사	(주)씨에스고객센터	종속회사	비상근감사

다. 등기임원후보자 및 해임대상자 현황

- 해당사항 없습니다.

라. 직원 등 현황

■ 직원 등 현황

(기준일 : 2022년 12월 31일)

(단위 : 천원)

직원									소속 외 근로자			비고	
사업부문	성별	직 원 수				평 균 근속연수	연간급여 총 액	1인평균 급여액	남	여	계		
		기간의 정함이 없는 근로자		기간제 근로자									합 계
		전체	(단시간 근로자)	전체	(단시간 근로자)								

-	남	29	-	2	-	31	6년 11개월	1,510,151	48,715	-	-	-	-
-	여	11	-	-	-	11	3년 3개월	267,134	24,285	-	-	-	-
합 계		40	-	2	-	42	-	1,777,285	42,316	-	-	-	-

주1) 2022년 12월말 기준으로 등기임원 및 감사를 제외한 직원 재직 현황이며, 종속회사를 제외한 지배기업에 대한 현황입니다.

주2) 직원수는 2022년 12월 31일 기준 현재 회사에 재직중인 직원의 수 입니다.

주3) 연간급여 총액은 당기말 누적으로 지급된 급여 총액을 기재하였으며, 1인평균 급여액은 연간급여총액을 기준일 직원 수로 나누어 계산하였습니다.

주4) 회사는 「고용정책기본법」 제15조의6 제1항을 적용받지 않는 회사에 해당하므로 상기 소속 외 근로자 현황의 기재를 생략하였습니다.

■ 미등기임원 보수 현황

(기준일 : 2022년 12월 31일)

(단위 : 천원)

구 분	인원수	연간급여 총액	1인평균 급여액	비고
미등기임원	-	-	-	-

주) 보고서 작성기준일 현재 회사에 재직중인 미등기임원은 없으며, 당기중 미등기 임원에게 지급된 보수 또한 없습니다.

2. 임원의 보수 등

<이사·감사 전체의 보수현황>

1. 주주총회 승인금액

(단위 : 천원)

구 분	인원수	주주총회 승인금액	비고
이사(사외이사의 수)	5(3)	1,000,000	-
감사	1	100,000	-

주) 당기중 개최된 제 25기 정기주주총회(2022.03.29.자)에서 이사보수 한도 10억원 및 감사보수한도 1억원이 승인되었습니다.

2. 보수지급금액

2-1. 이사·감사 전체

(단위 : 천원)

인원수	보수총액	1인당 평균보수액	비고
6	227,145	37,858	-

2-2. 유형별

(단위 : 천원)

구 분	인원수	보수총액	1인당	비고
-----	-----	------	-----	----

			평균보수액	
등기이사 (사외이사, 감사위원회 위원 제외)	2	215,145	107,573	-
사외이사 (감사위원회 위원 제외)	3	-	-	-
감사위원회 위원	-	-	-	-
감사	1	12,000	12,000	-

<보수지급금액 5억원 이상인 이사·감사의 개인별 보수현황>

1. 개인별 보수지급금액

(단위 : 천원)

이름	직위	보수총액	보수총액에 포함되지 않는 보수
-	-	-	-

주) 보고서 작성기준일 현재 이사 및 감사의 개인별 보수 총액이 5억원 이상에 해당하는 자가 없어 기재를 생략합니다.

2. 산정기준 및 방법

(단위 : 천원)

이름	보수의 종류		총액	산정기준 및 방법
-	근로소득	급여	-	-
		상여	-	-
		주식매수선택권 행사이익	-	-
		기타 근로소득	-	-
	퇴직소득		-	-
	기타소득		-	-

- 해당사항 없습니다.

<보수지급금액 5억원 이상 중 상위 5명의 개인별 보수현황>

1. 개인별 보수지급금액

(단위 : 천원)

이름	직위	보수총액	보수총액에 포함되지 않는 보수
-	-	-	-
-	-	-	-

주) 보고서 작성기준일 현재 이사 및 감사의 개인별 보수 총액이 5억원 이상에 해당하는 자가 없어 기재를 생략합니다.

2. 산정기준 및 방법

(단위 : 천원)

이름	보수의 종류		총액	산정기준 및 방법
-	근로소득	급여	-	-
		상여	-	-
		주식매수선택권 행사이익	-	-
		기타 근로소득	-	-
	퇴직소득		-	-
	기타소득		-	-

- 해당사항 없습니다.

■ 주식매수선택권 부여 및 행사현황

- 해당사항 없습니다.

IX. 계열회사 등에 관한 사항

가. 계열회사 현황

회사는 보고서 작성기준일 현재 『독점규제 및 공정거래에 관한 법률』상 대규모기업집단에 속하여 있지 않습니다. 다만, 회사는 1개의 상장회사((주)씨씨에스충북방송)와 1개의 비상장회사((주)씨씨에스고객센터)를 두고 있으며, 해당 계열회사의 주요사항은 아래와 같습니다.

■ 계열회사 현황(요약)

(기준일 : 2022년 12월 31일)

(단위 : 사)

기업집단의 명칭	계열회사의 수		
	상장	비상장	계
(주)씨씨에스충북방송	1	1	2

※상세 현황은 '상세표-2. 계열회사 현황(상세)' 참조

■ 계열회사 출자현황

(기준일 : 2022년 12월 31일)

상호	상장 여부	설립일	주요사업	주 소 (사업자등록번호)	지분율
(주)씨씨에스고객센터	비상장	2009.07.28	고객유치 및 상담	충청북도 충주시 예성로 114(용산동) (303-81-55344)	100.00%

■ 계열회사간 임원 겸직현황 (등기임원기준)

동 보고서의 「VIII. 임원 및 직원 등에 관한 사항」의 임원겸직 현황 내용을 참조하시기 바랍니다.

■ 타법인출자 현황(요약)

(기준일 : 2022년 12월 31일)

(단위 : 천원)

출자 목적	출자회사수			총 출자금액			
	상장	비상장	계	기초 장부 가액	증가(감소)		기말 장부 가액
					취득 (처분)	평가 손익	
경영참여	-	1	1	213	213	-	-
일반투자	-	-	-	-	-	-	-
단순투자	-	1	1	-	-	-	-
계	-	2	2	213	213	-	-

※상세 현황은 '상세표-3. 타법인출자 현황(상세)' 참조

X. 대주주 등과의 거래내용

1. 대주주 등에 대한 신용공여 등

- 해당사항 없습니다.

2. 대주주와의 자산양수도 등

- 해당사항 없습니다.

3. 대주주와의 영업거래

- 해당사항 없습니다.

4. 대주주 이외의 이해관계자와의 거래

(1) 당기와 전기 중 연결실체와 손익 및 자산 거래가 있는 특수관계자는 없습니다.

(2) 당기말과 전기말 현재 특수관계자에 대한 채권·채무의 잔액은 없습니다.

(3) 당기말 현재 연결실체가 연결실체의 채권을 위해 전 최대주주의 특수관계자 등으로부터 제공받은 담보의 내용은 다음과 같습니다.

(단위 : 원)						
피담보채권의 내용		담보물건	담보제공자	담보제공금액	담보확보절차	비고
피담보채권	채권금액					
(주)디앤씨씨 미수채권	5,638,190,556	㈜디앤씨씨 소유 전송망자산 전세보증금 반환채권	㈜디앤씨씨 유흥무	- 2,000,000,000	담보가치 미산정 질권 미설정중	주1) 주2)

(주1) 2018년 1월 부터 2021년 7월(43개월)까지 매월 50백만원씩 변제하되 미이행시 감정평가를 진행하여 임의처분 또는 명의이전 가능하도록 약정되어 있습니다.

2018년 12월 31일까지 채무를 변제하지 않는 경우, 담보물건 처분 또는 명의이전이 가능하도록 약정되어 있으나 관련 질권은 설정되어 있지 않습니다.

(주2) 한편 (주)디앤씨씨의 채무변제 미이행으로 지배회사는는 전세보증금 반환채권을 회수하고자 전기 중 보증금 반환을 청구하는 소장을 청구지방법원 충주지원에 접수하였고 전기 중 지배회사의 승소판결이 이루어졌는바, 채권 회수절차를 진행중에 있습니다.

상기 제공받은 담보는 연결실체가 (주)디앤씨씨에 대한 미수금 5,638,190,556원(전액 손실충당금을 계상)의 회수를 담보하기 위한 것입니다.

한편 (주)디앤씨씨로부터 미수금이 회수되지 않아 연결실체는 전기 이전에 (주)디앤씨씨에게 금전을 청구하는 소를 제기하였으며, 동 청구와 관련하여 청구를 인용하는 원고 승소 판결이 이루어졌습니다.

(4) 연결실체는 형령배임혐의로 피고발된 前최대주주 등에 대한 채권을 보전하고자 다음과 같이 담보를 제공받았습니다.

(단위 : 원)						
피담보채권의 내용		담보물건	담보제공자	담보제공금액	담보확보절차	비고
피담보채권	채권금액					

피담보채권	채권금액(주1)					
前대주주 등의 불법행위 채권	-	홍성 추모공원 봉안증서 10,000기	유인무	-	-	주2)
		아산 추모공원 봉안증서 5,000기	유인무			

前대주주 등의 불법행위에 대하여는 2021년 05월 04일 대법원의 최종 판결이 이루어 졌으며, 대법원 최종 판결금액은 1심 및 2심과 동일한 9,467백만원입니다. 당기말 현재 동 판결과 관련한 채권을 장부에 계상하고 있지 않습니다.

(주1) 동 불법행위와 관련하여 연결실체는 전기 이전에 현 최대주주로부터 당사발행 보통주식을 담보로 제공받았는 바, 전기중 동 주식 담보권이 실행되어 자기주식 1,471,000주를 취득하였고 이로써 불법행위 채권 1,118백만원을 회수 처리 하였습니다(주석 21 참조).

한편 당사는 前대주주 등의 불법행위 채권 금액을 모두 회수하고자 전기중 서울중앙지방법원에 손해배상 민사소송소장을 접수하였고, 당기말 현재 2심 계류중에 있습니다(주석 35,38 참조).

(주2) 현금흐름할인법(DCF)에 따른 봉안증서 평가 결과 동 봉안증서의 수익가치가 13,258백만원으로 평가되었습니다.

XI. 그 밖에 투자자 보호를 위하여 필요한 사항

1. 공시내용 진행 및 변경사항

- 해당사항 없습니다.

2. 우발부채 등에 관한 사항

가. 중요한 소송사건

(1) 당기말 현재 연결실체가 피고로 계류중인 소송 및 청구의 내용은 없습니다.

(2) 당기말 현재 연결실체가 원고로 계류중인 소송 및 청구의 내용은 다음과 같습니다.

(단위: 원)					
원고	피고	소송명	소송제기금액	소송 진행사항	비고
지배회사 및 종속기업((주)씨씨에스고객센터)	前최대주주 등 3인	손해배상(기)	9,486,897,220	2심 진행중	(주1)
지배회사	음성조경 주식회사	손해배상(기)	35,500,000	1심 진행중	

지배회사는 前최대주주 유인무 등의 과거 불법행위로 인한 손해배상 청구 소장을 전기중 서울중앙지

(주1) 방법원에 접수하였습니다.

(지배회사 청구금액 : 9,330,330,000원, (주)씨씨에스고객센터 청구금액 : 156,567,220원)

나. 견질 또는 담보용 어음·수표 현황

- 해당사항 없습니다.

다. 채무보증 현황

- 해당사항 없습니다.

라. 채무인수약정 현황

- 해당사항 없습니다.

마. 그 밖의 우발채무 등

(1) 금융위원회는 전 최대주주 등의 불법행위에 따른 회계처리기준 위반으로, 舊 「주식회사의 외부감사에 관한 법률」 및 「자본시장과 금융투자업에 관한 법률」에 따라 지배회사를 포함한 전 최대주주 등을 검찰에 고발하였습니다. 한편 동 검찰 고발에 대한 수사의 결과로 지배회사는 당기중 기소유예 처분을 받았습니다.

(2) 당기말 현재 연결실체가 연결실체의 채무와 관련하여 타인으로부터 제공받은 담보는 존재하지 않습니다.

(3) 당기말 현재 연결실체는 연결실체의 영업과 관련하여 서울보증보험으로부터 165백만 원을 한도로 지급 및 이행보증을 제공받고 있으며, 그 이외에 제공받고 있는 지급보증은 존재

하지 않습니다.

(3) 당기말 현재 타인의 채무를 위해 연결실체가 제공한 담보 및 지급보증은 존재하지 않습니다.

(4) 당기말 현재 연결실체의 장기금융상품 1,047,500,000원은 연결실체의 채무 등에 대한 담보로 제공되어 있습니다.

(단위: 원)				
담보제공처	담보제공물건	담보제공금액	채무금액	담보 제공내용
(주)흥국화재	장기금융상품(정기예금)	30,000,000	30,000,000	전세보증금 반환채무에 대한 담보로 제공
(주)엘지헬로비전	장기금융상품(정기예금)	1,017,500,000	-	2021년 12월 부터 5년간 지급해야 할 수수료에 대한 담보
합 계		1,047,500,000	30,000,000	

(5) 제3채무자 채권가압류 결정 통보

지배회사는 전기 이전에 과거 지배회사 하도급 업체인 (주)디앤씨씨의 거래 상대방 (주)삼우티원 외 다수에 대한 채무와 관련하여 제3채무자 채권가압류 결정을 통보 받았습니
다.

또한 전기 이전에 지배회사의 프로그램공급업체(PP사)인 (주)씨뮤직텔레비전의 채권자 (주)라운엔터프라이즈로부터 제3채무자 채권가압류 결정을 통보 받았는바, 내용은 다음과 같습니다.

(단위: 원)					
채권자	주채무자	제3채무자	채무계정	가압류금액	비고
(주)삼우티원	(주)디앤씨씨	지배회사	미지급금	80,552,970	(주1)
(주)비디엔에프		지배회사	미지급금	137,096,205	
(주)보성정보통신		지배회사	미지급금	136,419,665	
(주)팬웨스트인터내셔널		지배회사	미지급금	126,486,100	
(주)라운엔터프라이즈	(주)씨뮤직텔레비전	지배회사	외상매입금	20,000,000	(주2)
합 계				500,554,940	

(주1) 당기말 현재 연결실체는 주채무자인 (주)디앤씨씨에 대한 채무가 존재하지 않으며, (주)디앤씨씨와의 거래도 중단하였습니다.

(주2) 당기말 현재 연결실체는 주채무자인 (주)씨뮤직텔레비전에 대한 채무가 110,000원이 존재하며, 제3채무자 채권가압류에 따라 동사에 대한 채무 지급을 보류중에 있습니다.

(6) 당기말 현재 연결실체의 채권을 위하여 타인으로부터 담보로 제공받은 내역은 연결채무제표 주식 33에 기재된 전 최대주주 특수관계자 등으로부터 제공받은 담보 이외에는 존재하지 않습니다.

바. 신용보강 제공 현황

- 해당사항 없습니다.

사. 장래매출채권 유동화 현황 및 채무비중

- 해당사항 없습니다.

3. 제재 등과 관련된 사항

가. 제재현황

(1) 前 최대주주 및 특수관계인의 횡령배임 혐의로 인한 피고발 및 대법원 판결

지배회사의 前최대주주 유인무 및 특수관계인 3인은 당사 직원들로부터 횡령 및 배임혐의로 2018년 7월 6일에 서울중앙지방법검찰청에 피고발되었습니다. 지배회사 직원들의 고발 금액은 23,550백만원으로 연결실체는 이 중 특수관계법인과 반환을 합의한 5,265백만원을 미수금으로 계상하였습니다. 한편 지배회사는 동 미수 채권에 대하여 현 최대주주가 지배회사로 제공한 담보 주식의 담보권을 실행하여 전기중 2,427백만원을 회수처리 하였습니다(연결재무제표 주석 21 참조).

상기 피고발에 따라 전기 이전에 검찰의 기소가 이루어 졌으며 검찰의 기소금액은 18,372백만원 입니다. 이후 본 피고발 사건은 재판부의 1심과 2심, 대법원의 판결이 이루어 졌고, 최종 대법원 판결금액은 1심 및 2심과 동일한 9,467백만원 입니다.

연결실체는 前최대주주 등의 횡령 및 배임혐의 따라 현 최대주주로부터 제공받은 당사 발행 보통주식의 담보권 실행을 통해 전기중 1,118백만원을 회수하였습니다(연결재무제표 주석 21 참조).

추가로 지배회사는 횡령배임 혐의에 따른 불법행위 채권을 회수하고자 손해배상 민사소송 소장을 서울중앙지방법원에 접수하였습니다. 동 소송은 2022년 10월 중 1심 판결이 결정되었고 일부 인용되지 않은 사항에 대해 항소를 진행하여 보고서 작성기준일 현재 2심 재판부에 계류중에 있습니다(연결재무제표 주석 35, 38 참조).

(2) 증권선물위원회의 재무제표에 대한 감리

권선물위원회는 舊 「주식회사의 외부감사에 관한 법률」 및 「자본시장과 금융투자업에 관한 법률」을 위반한 당사에 대하여 다음과 같이 조치 의결하였음을 참고하여 주시기 바랍니다. 회사는 다음의 사항을 반영하여 상기와 같이 재무제표를 재발행 하였습니다.

구분	내용
----	----

지적사항	<p>1. 대상 결산기 : 2014.12.31, 2015.12.31, 2016.12.31, 2017.12.31</p> <p>2. 지적사항</p> <p>1) 유형자산 등 허위계상 ('14년 4,880백만원, '15년 4,360백만원, '16년 3,840백만원, '17년 3,320백만원) - 회사는 특수관계자가 실제 공사를 수행하지 않았음에도 공사비를 지급한 후 공사가 진행된 것처럼 가장하고 가공의 거래에 대하여 회계처리함으로써 - 유형자산 및 감가상각비를 과대계상하고, 매입 부가가치세를 과대계상한 사실이 있음</p> <p>2) 영업권 과대계상 ('14년 2,068백만원, '15년 3,541백만원, '16년 3,523백만원, '17년 2,106백만원) - 회사는 '14~'15년중 특수관계자가 제3자로부터 매입한 지역 유선사업자 영업자산을 매입 당일 또는 단기간에 동 특수관계자로부터 취득하는 과정에서, - 가입자당 경제적 가치가 단기간에 상승할만한 특별한 이유가 없음에도 특수관계자가 제3자로부터 매수한 금액보다 2배 정도 높은 가격을 지급하고 이를 영업권으로 계상함으로써, '14년~'17년 재무제표상 영업권을 과대계상한 사실이 있음</p> <p>3) 공사비 과다지급을 통한 유형자산 과대계상 ('14년 171백만원, '15년 578백만원, '16년 1,362백만원) - 회사는 특수관계자에게 공사비 지급시 통상 제3자에게 지급하는 수준을 초과하여 지급하고 이를 유형자산으로 회계처리한 결과, 유형자산 및 감가상각비를 과대계상한 사실이 있음</p> <p>4) 특수관계자 거래 주식 미기재 ('14년 9,669백만원, '15년 15,312백만원, '16년 5,683백만원) - 회사의 前최대주주가 차명으로 소유하던 특수관계자와의 용역거래 및 유무형자산 취득 거래 등을 특수관계자 거래 주식에 기재하지 않음</p> <p>5) 증권신고서 거짓기재 -회사는 '17.9.19. 증권신고서에 회계처리기준을 위반하여 작성된 제19기('15년), 제20기('16년) 재무제표를 사용한 사실이 있음</p>
조치내용	<p>- 과징금 : 前대표이사 : 16백만원 회사 : 1,484백만원</p> <p>- 감사인지정 3년</p> <p>- 검찰고발 : 회사, 前대표이사 등 3인</p> <p>※ 前대표이사 해임권고 조치는 조치대상자가 퇴사하여 퇴직자 위법 사실 통보로 갈음</p>
조치 의결일자	<p>- 과징금 이외의 사항 : 2020년 11월 25일</p> <p>- 과징금에 대한 사항 : 2020년 12월 22일</p>

(3) 방송광고 법규위반

방송법 제73조 제2항 및 동법 시행령 제59조 제2항 제2호 가목(이하 '방송광고 관련법')에서는 종합유선방송사업자의 텔레비전방송채널의 경우 매 방송프로그램 편성시간당 방송광고 시간이 해당 방송프로그램 편성시간의 최대 100분의 20을 초과하지 못하도록 규정하고 있습니다.

2020년 10월 중 일부 방송프로그램 편성시 해당 방송프로그램 편성 시간대비 방송광고 시간이 관련 법령에서 정해진 시간보다 초과하여 편성됨에 따라 방송광고 관련 법을 위반하였습니다.

그에 따라 방송통신위원회는 2021년 02월 중 방송광고 법규위반 사업자에 대한 행정처분으로 과태료를 부과하였으며, 회사는 동 과태료 12백만원을 03월 중 납부하였습니다.

회사는 방송광고 법규 위반 재발 방지를 위하여 편성관련 직원을 대상으로 방송법에 대한 교육을 진행하였습니다.

(4) 종전대주주 불법행위 관련 세무조사 및 결과통보

지배회사는 전기 중 세무조사를 받았으며, 동 세무조사 결과에 따라 부과결정된 금액을 전기 중 다음과 같이 납부하였습니다.

(단위 : 원)		
구 분	금 액	비 고
부가가치세	183,250,358	
법인세	18,700,000	지방소득세포함
합 계	205,411,976	

지배회사는 부과된 과세통지 금액을 전기 중 정상적으로 납부 완료 하였습니다.

나. 한국거래소 등으로부터 받은 제재

- 해당사항 없습니다.

다. 단기매매차익의 발생 및 반환에 관한 사항

- 해당사항 없습니다.

4. 작성기준일 이후 발생한 주요사항 등 기타사항

가. 작성기준일 이후 발생한 주요사항

연결실체의 재무제표는 2023년 3월 9일 이사회에서 확정되었으며, 2023년 3월 28일개최 예정인 정기주주총회에서 최종 승인될 예정입니다.

나. 중소기업기준 검토표

■ 법인세법 시행규칙 [별지 제61호 서식] <개정 2022. 03. 18>

(4쪽 중 제1쪽)

※ 제3쪽의 작성방법을 읽고 작성해 주시기 바랍니다.

사업 연도	2022. 01. 01 / 2022. 12. 31	중소기업 등 기준검토표		발 인 명 사업자등록번호	(주) 씨씨에스중보방송 303-81-18821		
구분	① 요 건			② 검 토 내 용	③ 적합 여부	④ 적정 여부	
중 소 기 업 기 준 검 토	○ 「조세특례제한법 시행령」 제29조 제3항에 따른 소기업 서비스에 해당하지 않는 사업	구분	기준관리번호	사업수입금액	(17)	(26)	
		업태별					
		(01) ()업	(04) 921303	(07) 19,369,542,059	적 합 (Y)		
		(02) ()업	(06)	(08)	부적합 (N)		
		(03) 그 밖의 사업	(06)	(09)			
계				19,369,542,059			
중 소 기 업 기 준 검 토	○ 이행요건 ①, ②를 동시에 충족할 것 ① 매출액이 임종별로 「중소기업기본법 시행령」 별표 1의 규약기준 「평균 매출액 등」은 「매출액」으로 본다 ② 독립제도 - 자산총액 5천억원 미만	가. 매출액 - 당 회사 (10) (193.6 억원) - 「중소기업기본법 시행령」 별표 1의 규약기준 (11) (800 억원) 이하 나. 자산총액 (12) (320.9 억원)			(18) 적 합 (Y)	적 (Y)	
		* 「독점규제 및 공정거래에 관한 법률」 제14조제1항에 따른 상호출자제한기업집단 등에 속하는 회사 또는 같은 법 제 14조제3에 따라 상호출자제한기업집단의 소유회사로 편입·통치된 것으로 보는 회사에 해당하지 아니할 것 * 자산총액 6천억원 이상의 법인이 주식총의 30퍼센트 이상을 직·간접적으로 소유한 경우로서 최대출자자인 기업이 아닐 것 * 「중소기업기본법 시행령」 제2조제3항에 따른 관계 기업에 속하는 기업으로서 같은 법 제7조제4에 따라 산정한 매출액이 「조세특례제한법 시행령」 제2조제1항제1호에 따른 중소기업기준 (별표 1의 규약) 이내일 것			(19) 적 합 (Y)		부 (N)
		○ 사용발생 연도 (13) (년)			(20) 적 합 (Y)		
		① 중소기업이 규모의 확대 등으로 위의 기준을 초과하는 경우 최초 그 사용발생한 사업연도와 그 다음 3개 사업연도까지 중소기업으로 보고 그 후에는 매년마다 판단 ② 「중소기업기본법 시행령」 제3조제1항 제2호, 별표 1 및 별표 2의 기준으로 중소기업에 해당하지 아니하게 되는 때에는 그 사용발생한 날이 속하는 사업연도와 그 다음 3개 사업연도까지 중소기업으로 봄			(21) 적 합 (Y)		
소 기 업 기 준 검 토	○ 매출액 - 당 회사 (14) (193.6 억원) - 「중소기업기본법 시행령」 별표 3의 규약기준 (16) (80.0 억원) 이하			(22) (Y) (N)	(27) 적 (Y)		
	○ 「중소기업기본법 시행령」 제29조 제3항에 따른 소기업 서비스에 해당하지 않는 사업			(23) (Y) (N)			

210mm/297mm [백상지 80g / m 또는 등질지 80g / m]

(3쪽 중 제2쪽)

구분	①요건	②검토내용	③적합 여부	④적정 여부
중 견 기 업	을 「조세특례제한법」상 중소기업 인증을 주된 사업으로 영위할 것	중소기업이 아니고 중소기업 인증 제도를 주된 사업으로 영위하는지 여부	(23) (Y) (N)	(28) 적 (Y) (부 (N)
	배스온과 계열의 실질적인 독립성이 「중견기업 성장촉진 및 경쟁력 강화에 관한 특별법 시행령」 제2조제2항제1호에 적합할 것	<ul style="list-style-type: none"> 「특정규제 및 공적거래에 관한 법률」 제31조제1항에 따른 상호출자제한기업집단등에 속하는 회사에 해당하지 아니할 것 「특정규제 및 공적거래에 관한 법률 시행령」 제38조제2항에 따른 상호출자제한기업집단 지정기준인 자산총액 이상의 법인이 주식총의 30% 이상을 전·간접적으로 소유한 경우로서 피자 출자자의 기업이 아닐 것 (「중견기업 성장촉진 및 경쟁력 강화에 관한 특별법 시행령」 제2조제3항에 해당하는 기업은 제외) 	(24) (Y) (N)	
	을 직전 3년 평균 매출액이 다음의 중견기업 대상 세액공제 요건을 충족할 것 ① 중소기업 등 투자사업공제(「조세특례제한법」 제6조제1항) : 1천6백만원 미만 신규상장 중견 기업에 한함 ② 연구·인력개발비에 대한 세액공제(「조세 특례제한법」 제10조제1항제1호기목2) : 6 천만원 미만 ③ 기탁 중견기업 대상 세액공제 : 3천만원 미만	직전 3년 파세연도 매출액의 평균금액 직전 3년 직전 2년 직전 1년 평균 0.0 억원 0.0 억원 0.0 억원 0.0 억원	(25) (Y) (N)	

다. 합병등의 사후정보

- 해당사항 없습니다.

라. 녹색경영

- 해당사항 없습니다.

마. 정부의 인증 및 그 취소에 관한 사항

- 해당사항 없습니다.

바. 조건부자본증권의 전환·채무재조정 사유 등의 변동현황

- 해당사항 없습니다.

사. 보호예수 현황

(기준일 : 2022년 12월 31일)

(단위 : 주)

주식의 종류	예수주식수	예수일	반환예정일	보호예수기간	보호예수사유	총발행주식수
보통주	10,000,000	2021년 01월 08일	2023년 04월 15일	2년 3개월	1. 증권의 발행 및 공시등에 관한 규정 - 제2-2조 제2항(사모발행(제3자배정 유상증자))에 따른 전매제한 조치 2. 코스닥시장 상장규정 제38조의2(상장적격성실질심사 절차 등) 제7항	56,025,056
보통주	3,582,287	2021년 04월 15일	2023년 04월 15일	2년	2. 코스닥시장 상장규정 - 제38조의2(상장적격성실질심사 절차 등) 제7항	56,025,056

아. 특례상장기업의 사후정보

- 해당사항 없습니다.

XII. 상세표

1. 연결대상 종속회사 현황(상세)

☞ 본문 위치로 이동

(단위 : 백만원)

상호	설립일	주소	주요사업	최근사업연도말 자산총액	지배관계 근거	주요종속 회사 여부
(주)씨씨에스고객센터	2009.07.28	충청북도 충주시 예성로 114(용산동)	고객유치 및 상담	137	의결권의 과반수 소유 (기업회계 기준서1110호)	해당사항 없음

주) 전기말 까지 연결대상 종속회사였던 주식회사 채널숨이 당기중 매각됨에 따라 연결대상 종속회사에서 제외되었습니다.

2. 계열회사 현황(상세)

☞ 본문 위치로 이동

(기준일 : 2022년 12월 31일)

(단위 : 사)

상장여부	회사수	기업명	법인등록번호
상장	1	(주)씨씨에스충북방송	151111-0009906
		-	-
비상장	2	(주)씨씨에스고객센터	151111-0035399
		-	-

3. 타법인출자 현황(상세)

☞ 본문 위치로 이동

(기준일 : 2022년 12월 31일)

(단위 : 백만원, 주, %)

법인명	상장 여부	최초취득일자	출자 목적	최초취득금액	기초잔액			증가(감소)			기말잔액			최근사업연도 재무현황	
					수량	지분율	장부 가액	취득(처분)		평가 손익	수량	지분율	장부 가액	총자산	당기 순손익
								수량	금액						
(주)씨씨에스고객센터	비상장	2009년 07월 28일	경영참여	100	20,000	100.00	-	-	-	-	20,000	100.00	-	137	-1
(주)채널숨	비상장	2021년 01월 11일	경영참여	448	122,850	43.11	213	122,850	213	-	-	-	-	-	-
(주)씨비아이뉴스	비상장	2004년 05월 03일	단순투자	20	4,000	5.24	-	-	-	-	4,000	5.24	-	78	-30
합 계					146,850	-	213	122,850	213	-	24,000	-	-	215	-31

【 전문가의 확인 】

1. 전문가의 확인

- 해당사항 없습니다.

2. 전문가와의 이해관계

- 해당사항 없습니다.